



SERVIÇO PÚBLICO FEDERAL
UNIVERSIDADE FEDERAL DA FRONTEIRA SUL
COORDENAÇÃO ADMINISTRATIVA
Rodovia BR 158 – Km 405, CEP 85301-970, Telefone: (42) 3635-0000
www.uffs.edu.br

Relatório de Gestão 2022



**UNIVERSIDADE
FEDERAL DA
FRONTEIRA SUL**

**CAMPUS
LARANJEIRAS DO SUL**

Elaboração

Assessoria de Planejamento

Colaboração

Assessoria Acadêmica

Assessoria de Assuntos Estudantis

Assessoria de Comunicação

Assessoria de Gestão, Administração e Serviços

Coordenação Administrativa

Secretaria Acadêmica

Sumário

1. Introdução.....	6
2. Recursos Investidos em 2022 – Campus Laranjeiras do Sul.....	6
2.1 Restaurante Universitário (RU).....	7
2.2 Laboratórios.....	9
2.3 Áreas Experimentais.....	10
2.4 Transportes Terceirizados.....	11
2.5 Diárias e Passagens.....	12
2.6 Telefonia e Internet.....	13
2.7 Energia Elétrica.....	14
2.8 Gastos com pessoal.....	16
2.9 Gastos com aquisição de Mobiliário e Material Permanente.....	17
2.10 Gastos com serviços de impressão (locação de impressoras).....	18
2.11 Manutenção de veículos.....	21
2.12 Material de Expediente.....	24
2.13 Gastos com manutenção predial e obras civis.....	25
2.14 Assistência Estudantil.....	28
2.15 Serviços Terceirizados.....	29
3. Receitas próprias.....	31
4. Valores desconcentrados por curso.....	32
5. Relatório Consolidado.....	35
6. Dados Acadêmicos.....	36
6.1 Dados da Graduação.....	36
6.2 Dados dos cursos de Especialização e Mestrado.....	41
6.3 Dados da Pesquisa.....	42
6.4 Dados da Extensão e Cultura.....	43
6.5 Dados da Evasão no Campus Laranjeiras do Sul.....	45
7. Considerações finais.....	47

Lista de Figuras

Figura 1. Evolução mensal da quantidade de refeições servidas entre 2016 e 2022.....	8
Figura 2. Evolução anual dos gastos com telefonia de 2016 a 2022.....	14
Figura 3. Consumo de energia elétrica (kWh).....	15
Figura 4. Consumo de energia elétrica (R\$).....	16
Figura 5. Impressões / digitalizações por setor – proporção em relação ao total (2022).....	21
Figura 6. Proporção de cada posto de trabalho em relação ao total (2022).....	31
Figura 7. Ordem cronológica dos cursos de Graduação no Campus.....	36
Figura 8. Alunos com matrícula ativa em 31/12/2021 e 31/12/2022.....	37
Figura 9. Relação candidato x vaga por curso (licenciaturas).....	37
Figura 10. Relação candidato x vaga por curso (bacharelados).....	38
Figura 11. Avaliação dos cursos pelo Guia do Estudante (Editora Abril).....	39
Figura 12. Nota do Exame Nacional dos Estudantes dos Cursos de Graduação.....	39
Figura 13. Quantidade de egressos por curso de graduação.....	40
Figura 14. Quantidade total de egressos por curso de graduação.....	41
Figura 15. Projetos de pesquisa institucionalizados no Campus Laranjeiras do Sul.....	43
Figura 16. Projetos de Extensão por Editais (ano de início da execução).....	44
Figura 17. Programas de Extensão por Editais (Ano de início da execução).....	44
Figura 18. Projetos de Extensão – Demanda espontânea (Eventos, Cursos e Projetos).....	45

Lista de Tabelas

Tabela 1. Refeições servidas – Restaurante Universitário.....	7
Tabela 2. Variação percentual proporcional entre os anos 2017 a 2022.....	8
Tabela 3. Valores gastos com material de consumo – Laboratórios.....	9
Tabela 4. Valores gastos com material de consumo – Áreas experimentais.....	10
Tabela 5. Valores gastos com transportes terceirizados.....	11
Tabela 6. Valores executados com Diárias.....	12
Tabela 7. Valores executados com Passagens.....	12
Tabela 8. Desembolsos com serviços de Telefonia e Internet.....	13
Tabela 9. Gastos totais com pessoal (remuneração, benefícios e encargos sociais).....	16
Tabela 10. Valores por categoria de profissionais (R\$).....	17
Tabela 11. Valores gastos com aquisição de material permanente (R\$).....	17
Tabela 12. Quantidade de impressão / digitalização de documentos no Campus entre 2017 e 2022.....	19
Tabela 13. Valores gastos com serviços de impressão / digitalização de documentos.....	20
Tabela 14. Valores gastos com manutenção de veículos (R\$).....	22
Tabela 15. Proporção de gastos de cada veículo em relação ao total.....	23
Tabela 16. Custo (R\$) por Km rodado de cada veículo da frota do Campus.....	23
Tabela 17. Distribuição interna de Material de expediente (R\$).....	24
Tabela 18. Aquisição de Material de Consumo.....	24
Tabela 19. Gastos (em R\$) com manutenção predial entre 2018 e 2022.....	25
Tabela 20. Valores gastos (R\$) com materiais de manutenção.....	26
Tabela 21. Valores gastos (R\$) com execução de Obras Civas e outras obras de infraest.....	27
Tabela 22. Valores gastos com assistência estudantil (R\$).....	29
Tabela 23. Valores gastos com serviços terceirizados (em reais).....	30
Tabela 24. Valores (em R\$) executados por Curso no Campus Laranjeiras do Sul.....	33
Tabela 25. Previsão e execução orçamentária (em R\$) em 2022 por curso/setor.....	34
Tabela 26. Variação percentual dos valores gastos no Campus Laranjeiras do Sul.....	35
Tabela 27. Cursos de Especialização Ofertados no Campus.....	41
Tabela 28. Cursos de Mestrado Ofertados no Campus.....	42
Tabela 29. Evasão no Campus Laranjeiras do Sul em 2020.1.....	46

1. Introdução

Este relatório tem a finalidade de apresentar à comunidade acadêmica e ao público em geral o volume de recursos despendidos na manutenção das atividades da Universidade Federal da Fronteira Sul – Campus Laranjeiras do Sul-Paraná, a evolução dessas despesas ao longo do tempo e informações acadêmicas.

A maior parte dos recursos que custeiam as atividades realizadas no âmbito do Campus é gerenciada pela Reitoria da Instituição, localizada em Chapecó-SC, ficando a cargo da administração direta do Campus, pelo menos no que se refere ao planejamento, controle, remanejamento e execução dos valores, apenas os recursos destinados às seguintes rubricas orçamentárias: Material de Consumo (Expediente), Diárias, Passagens, Transportes Terceirizados, Material de Consumo para Laboratórios, Material de Consumo para Áreas Experimentais, Auxílio Financeiro para a Participação de Docentes em Eventos Científicos (Reembolso de Taxas de Inscrição) e Auxílio Financeiro para a Participação de Discentes em Eventos Academicamente Relevantes.

Os recursos apresentados neste relatório impactam direta e indiretamente no Campus, no município de Laranjeiras do Sul e região. Inicialmente apresentam-se informações por áreas e locais de execução de atividades, e ao final, os dados são organizados de forma consolidada, para análise geral dos valores desembolsados. Logo após o relatório consolidado, são apresentados dados acadêmicos, para análises e aprimoramento da gestão universitária.

Em relação a este relatório, que tem como foco a evolução dos gastos e investimentos dos exercícios anteriores em relação ao exercício de 2021, necessário se faz ressaltar a grande disparidade que este último e também o exercício 2020 apresentam em relação àqueles. Isto se dá pelo motivo universalmente reconhecido do impacto gerado pela pandemia COVID-19 nas atividades em geral, afetando também as rotinas normais das atividades universitárias, especialmente no âmbito do campus.

2. Recursos Investidos em 2022 – Campus Laranjeiras do Sul

Neste item são apresentadas informações relativas aos recursos investidos durante o ano de 2022, pelo Campus Laranjeiras do Sul, em comparação com os mesmos investimentos realizados em exercícios anteriores. Os investimentos estão segmentados em 17 áreas, sendo

elas: restaurante universitário, laboratórios, transportes, diárias e passagens, serviços de telefonia, energia elétrica, gastos com pessoal, aquisição de mobiliário e material permanente, serviços de impressão (locação de impressoras), manutenção de veículos, material de consumo, manutenção predial, assistência estudantil, serviços terceirizados, auxílios financeiros pagos a discentes para apresentação de trabalhos em eventos acadêmicos e obras.

2.1 Restaurante Universitário (RU)

O restaurante universitário iniciou suas atividades no dia 04 de abril de 2016. Os serviços foram contratados por meio de licitação, com valor contratual, dessa data até o dia 03 de abril de 2017, de R\$ 11,00 por refeição. Posteriormente, a partir da renovação contratual, para o período compreendido entre o dia 04 de abril de 2017 a 03 de abril de 2018, o valor foi reajustado para R\$ 11,27 por refeição e na renovação seguinte, para o período de 04 de abril de 2018 até 03 de abril de 2019, reajustado para R\$ 11,29 por refeição. Com isso, o subsídio fornecido pela instituição aos seus alunos, que era de R\$ 8,50 por refeição passou a ser de R\$ 8,77, a partir da primeira renovação contratual e de R\$ 8,79 a partir da segunda, sendo que a diferença, de R\$ 2,50, é paga pelo próprio aluno à empresa cessionária. O restaurante atende as refeições de almoço e jantar. A tabela 1 demonstra o número de refeições servidas durante os anos de 2016 a 2022.

Tabela 1. Refeições servidas – Restaurante Universitário.

Ano	Nº refeições						Subsídio (R\$)	Total
	Alunos	Média/mês*	Servidores	Média/mês	Outros	Média/mês		
2016	44.366	4.930	2.653	295	1.287	143	377.111,00	48.306
2017	53.427	4.452	1.324	110	2.075	173	466.070,79	56.826
2018	56.189	4.682	897	75	826	69	493.764,13	57.912
2019	57.907	4.826	2.169	181	1.082	90	509.002,53	61.158
2020	2.334	195	168	14	7	0,58	20.515,86	2.509
2021	0	0	0	0	0	0	---	0
2022	44.150	3.679	2.802	234	1.652	138	388.078,50	48.604

Fonte: Relatório de Utilização emitido através do sistema SCI e consulta ao Contrato Administrativo UFFS nº 06/2016 e termos aditivos respectivos (Processo 23205.004760/2015-80).

Tabela 2. Variação percentual proporcional entre os anos 2018 a 2022.

Categoria	Variação 2018 – 2019(%)	Variação 2019 – 2020(%)	Variação 2020 – 2021(%)	Variação 2021 – 2022(%)
Alunos	3,06%	-95,97%	-100%	---
Servidores	141,81%	-92,25%	-100%	---
Outros	30,99%	-99,35%	-100%	---
Total	5,61%	-95,90%	-100%	---
Valor Subsidiado – UFFS	3,09%	-95,97%	-100%	---

Fonte: Relatório de Utilização emitido através do sistema SCI e consulta ao Contrato Administrativo UFFS nº 06/2016 e termos aditivos respectivos (Processo 23205.004760/2015-80).

Outra informação importante refere-se a evolução mensal da quantidade de refeições (Figura 1).

Figura 1. Evolução mensal da quantidade de refeições servidas entre 2016 e 2022.

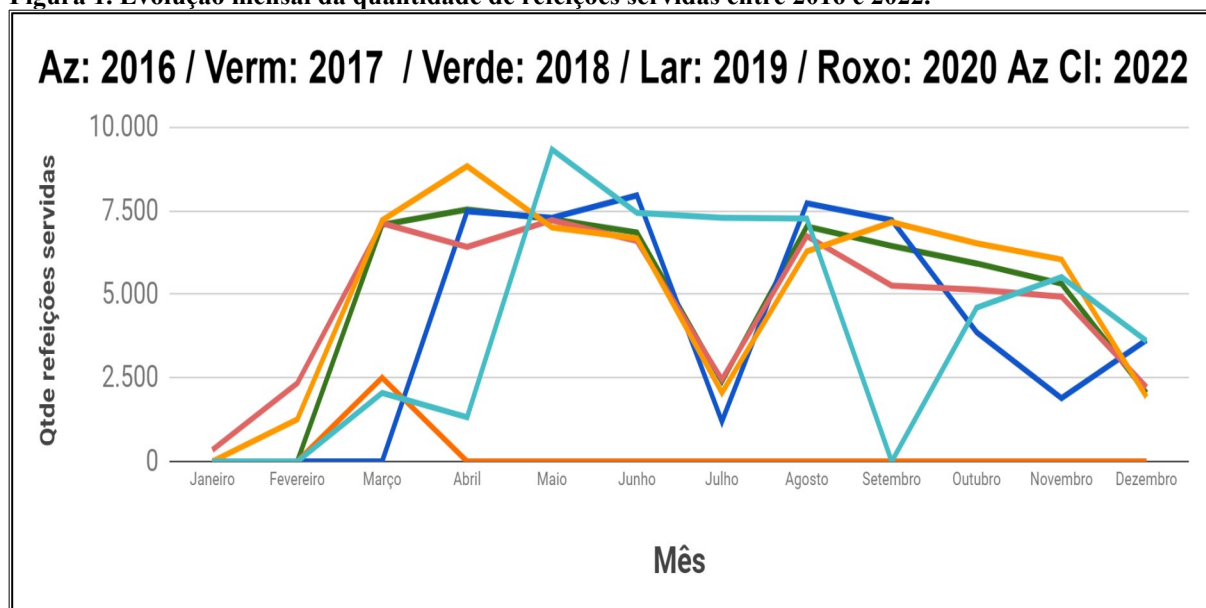

Fonte: Relatório de Utilização emitido através do sistema SCI e consulta ao Contrato Administrativo UFFS nº 06/2016 e termos aditivos respectivos (Processo 23205.004760/2015-80).

Estas informações permitem identificar pontos de sazonalidade, possibilitando previsões futuras e auxiliando no planejamento do restaurante.

2.2 Laboratórios

O Campus Laranjeiras do Sul possui três blocos onde estão alocados 44 laboratórios, todos equipados para atender a demanda dos dez cursos ofertados atualmente. A Tabela 3 demonstra os gastos com material de consumo de uso específico dos laboratórios e de serviços contratados para este setor durante os anos de 2016 a 2022.

Tabela 3. Valores gastos com material de consumo – Laboratórios.

Exercício	Material de Consumo (R\$)	Serviços (R\$)	Total (R\$)	Variação (%)
2016	110.000,53	1.790,00	111.790,53	
2017	80.010,51	0,00	80.010,51	-28,43%
2018	89.914,78	0,00	89.914,78	12,38%
2019	114.293,00	0,00	114.293,00	27,11%
2020	29.903,99	0,00	29.903,99	-73,84%
2021	128.550,10	0,00	128.550,10	329,88%
2022	68.353,31	0,00	68.353,31	-46,83%

Fonte: Planilhas de controle da execução orçamentária do orçamento desconcentrado, da Assessoria de Planejamento (ASSPLAN – LS). Nota. R\$ - Valores em reais.

No exercício 2018, além dos recursos orçamentários desconcentrados que foram utilizados para aquisição de materiais de consumo de uso dos laboratórios do Campus, foram adquiridos materiais da mesma natureza, porém com recursos oriundos da Secretaria Especial de Laboratórios (SELAB), da reitoria, ou seja, recursos que não foram objeto de desconcentração. O montante de recursos gastos dessa maneira foi de R\$ 27.807,91 (vinte e sete mil e oitocentos e sete reais e noventa e um centavos).

Oito cursos de Graduação do Campus Laranjeiras do Sul fazem uso desses espaços. O curso de Agronomia utiliza 32 (trinta e dois) laboratórios; o de Engenharia de Aquicultura, 25 (vinte e cinco); Engenharia de Alimentos, 21 (vinte e um); Educação do Campo – Ciências Naturais e Educação do Campo – Ciências Sociais e Humanas, 21 (vinte e um); Pedagogia, 3 (três); Ciências Econômicas, 2 (dois), e Ciências Biológicas, 2 (dois). O Programa de Pós-Graduação em Agroecologia e Desenvolvimento Rural Sustentável faz uso de todos os

laboratórios, enquanto o Programa de Pós-Graduação em Ciência e Tecnologia de Alimentos faz uso de 39 (trinta e nove) laboratórios (PDI, 2019/2023).

2.3 Áreas Experimentais

As áreas experimentais do Campus possuem aproximadamente 31,5 hectares de território e são responsáveis pelos atendimentos aos alunos durante as aulas práticas de Graduação, Pós-Graduação, Projetos de Extensão e Pesquisa. A Tabela 4 contém os gastos com material de consumo utilizado durante os anos de 2016 a 2022 para o atendimento específico das necessidades desse setor.

Tabela 4. Valores gastos com material de consumo – Áreas experimentais.

Exercício	Material de Consumo (R\$)	Varição (%)
2016	27.078,30	
2017	24.568,67	-9,27%
2018	67.241,44	173,69%
2019	124.675,76	85,42%
2020	73.912,40	-40,72%
2021	22.178,08	-69,99%
2022	66.512,63	199,90%

Fonte: Planilhas de controle da execução orçamentária do orçamento desconcentrado, da Assessoria de Planejamento (ASSPLAN – LS). Nota. R\$ - Valores em reais.

Em 2018 os valores gastos com material de consumo pelas áreas experimentais do Campus Laranjeiras do Sul tiveram um incremento de R\$ 33.528,92 em relação aos R\$ 34.000,00 previstos no orçamento. A Coordenação Adjunta de Áreas Experimentais (CAAEX) teve aumento orçamentário para aquisição de adubo e calcário no valor de R\$ 22.107,00 destinado para utilização nas aulas práticas, posteriormente, houve liberação de mais R\$ 11.421,92 para realização de projeto de ensino do curso de Engenharia de Aquicultura. Já para o exercício 2019, houve um acréscimo de R\$ 48.675,76 em relação à previsão inicial, principalmente para que fosse possível o atendimento da demanda pela

aquisição dos materiais necessários ao início da implantação da Estação de Aquicultura no campus.

Além dos recursos orçamentários desconcentrados que foram utilizados para aquisição de materiais de consumo de uso das áreas experimentais do Campus, foram adquiridos materiais da mesma natureza, porém com recursos oriundos da Secretaria Especial de Laboratórios (SELAB), da reitoria, ou seja, recursos que não foram objeto de desconcentração. No exercício 2018, o montante de recursos gastos dessa maneira foi de R\$ 9.534,40 (nove mil e quinhentos e trinta e quatro reais e quarenta centavos).

2.4 Transportes Terceirizados

Os gastos com transporte são relativos às viagens de estudos, transportes de palestrantes para eventos, viagens para reuniões e participação dos servidores em eventos externos. A Tabela 5 demonstra os gastos realizados com transportes terceirizados nos exercícios de 2016 a 2022. Portanto, não estão inclusos nessa tabela os gastos de transporte realizados com a utilização dos veículos oficiais.

Tabela 5. Valores gastos com transportes terceirizados.

Exercício	Executivo (R\$)	Variação (%)	Van (R\$)	Variação (%)	Ônibus (R\$)	Variação (%)
2016	27.379,87		4.785,00		53.399,76	
2017	4.785,00	-82,52%	0,00	-100,00%	73.897,04	38,38%
2018	22.212,38	364,21%	0,00	0,00%	109.445,81	48,11%
2019	23.242,39	4,64%	0,00	0,00%	107.640,38	-1,65%
2020	0,00	-100,00%	0,00	0,00%	0,00	-100,00%
2021	0,00	---	2.926,80	---	1.987,62	---
2022	0,00	---	0,00	-100,00%	98.705,00	4.865,99%

Fonte: Planilhas de controle da execução orçamentária do orçamento desconcentrado, da Assessoria de Planejamento (ASSPLAN – LS). Nota. R\$ - Valores em reais.

2.5 Diárias e Passagens

Os gastos com diárias e passagens referem-se a viagens de estudos, viabilização de viagens de palestrantes que participam de eventos, viagens para reuniões e participação dos servidores em eventos externos. As tabelas apresentadas demonstram os gastos com diárias e passagens decorrentes de atividades acadêmicas, pagas somente aos servidores e colaboradores eventuais de outras instituições nos exercícios 2016 a 2022. Não estão inclusos os auxílios pagos aos alunos.

Tabela 6. Valores executados com Diárias.

Exercício	Servidor (R\$)	Colaborador (R\$)	Total (R\$)	Variação%
2016	8.638,29	2.355,90	10.994,19	
2017	7.416,87	1.239,00	8.655,87	-21,27%
2018	31.748,48	11.701,50	43.449,98	401,97%
2019	31.761,27	7.561,76	39.323,03	-9,50%
2020	2.031,39	0,00	2.031,39	-94,83%
2021	845,01	0,00	845,01	-58,40%
2022	12.439,45	1.422,50	13.861,95	1.540,45%

Fonte: Planilhas de controle da execução orçamentária do orçamento desconcentrado, da Assessoria de Planejamento (ASSPLAN – LS). Nota. R\$ - Valores em reais.

Tabela 7. Valores executados com Passagens.

Exercício	Aéreas (R\$)	Rodoviárias (R\$)	Total (R\$)	Variação%
2016	4.828,41	482,55	5.310,96	
2017	1.612,63	690,72	2.303,35	-56,63%
2018	4.112,40	3.128,08	7.240,48	214,35%
2019	12.184,64	4.198,79	16.383,43	126,28%
2020	0,00	0,00	0,00	-100,00%
2021	0,00	0,00	0,00	---
2022	0,00	829,58	829,58	---

Fonte: Planilhas de controle da execução orçamentária do orçamento desconcentrado, da Assessoria de Planejamento (ASSPLAN – LS). Nota. R\$ - Valores em reais.

2.6 Telefonia e Internet

A instituição possui um sistema de telefonia VoIP e RNP, no qual as ligações realizadas entre instituições federais são tarifadas como ligações locais. A tabela 8 apresenta os gastos com telefonia e internet.

Tabela 8. Desembolsos com serviços de Telefonia e Internet.

Exercício	Serviços	Fixo Local	Fixo DDD	Móvel local	Móvel DDD	Outros	Total (R\$)	Variação (%)
2016	19.753,69	1.492,11	8.162,14	7.369,23	8.072,93	122,01	44.972,11	
2017	19.661,52	1.312,53	3.908,35	2.708,12	2.398,54	-4.593,35	25.395,71	-43,53%
2018	19.661,52	994,70	2.473,14	1.311,42	1.764,52	76,59	26.281,89	3,49%
2019	21.396,51	638,42	1.258,02	1.310,03	1.135,91	40,35	25.779,24	-1,91%
2020	22.488,72	145,21	273,71	462,54	301,16	40,27	23.711,61	-8,02%
2021	24.324,72	64,90	161,89	415,19	183,87	0,00	25.150,57	6,07%
2022	26.257,44	201,17	556,42	331,90	518,26	0,00	27.865,19	10,79%

Fonte: Assessoria de Planejamento (ASSPLAN – LS). Nota. R\$ - Valores em reais.

No decorrer do exercício 2017, a Coordenação Administrativa do Campus verificou que a operadora de telefonia efetuou a cobrança indevida de ligações realizadas por um ramal que, teoricamente, não deveria estar liberado para fazê-las. Constatadas essas cobranças, o valor foi restituído à UFFS nas faturas subsequentes. Por esse motivo, o campo “Outros” apresenta um valor negativo (Tabela 8).

Em 2018 o Campus obteve redução em todas as despesas de telefonia, com exceção do custo dos serviços, que manteve o valor de 2017. No exercício 2019 o mesmo se repetiu, exceto no tocante ao custo dos serviços básicos, que aumentou em 8,82% no total do período. Observa-se que, no total, excluindo os outros custos, a variação real representa diminuição dos gastos, principalmente em relação as ligações para telefone móvel local. Dessa forma, o reflexo da redução dos gastos não significa redução da qualidade do atendimento via telefone, mas a utilização dos recursos com eficiência.

Figura 2. Evolução anual dos gastos com telefonia de 2016 a 2022

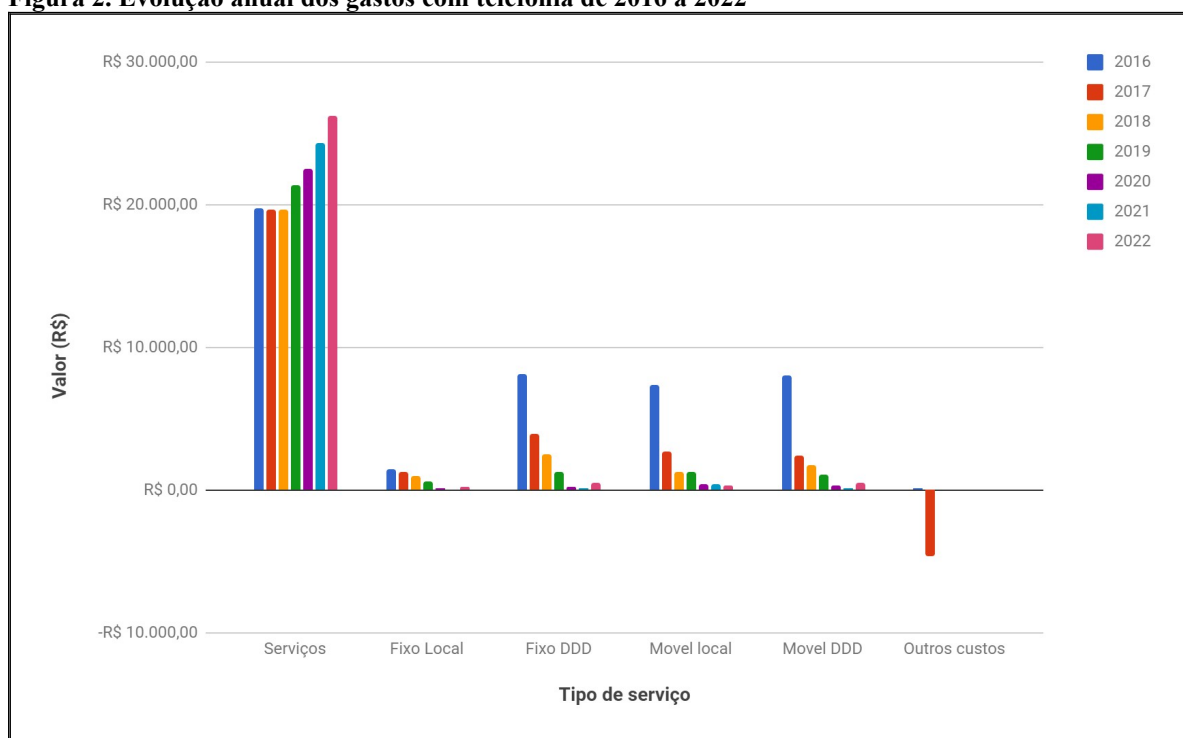

Fonte: Assessoria de Planejamento (ASSPLAN – LS).

2.7 Energia Elétrica

O Campus de Laranjeiras do Sul é atendido pela Companhia Paranaense de Energia Elétrica (COPEL), os gastos são referentes ao atendimento de quinze pontos do Campus, sendo, três blocos de laboratórios, Bloco A, Restaurante Universitário, Bloco Docente/Administrativo, Centro Vocacional Tecnológico, poço artesiano, estação de tratamento de efluentes, estufas, casa de vegetação, barracão de manutenção, central de resíduos, bomba d'água e iluminação externa.

Figura 3. Consumo de energia elétrica (kWh).

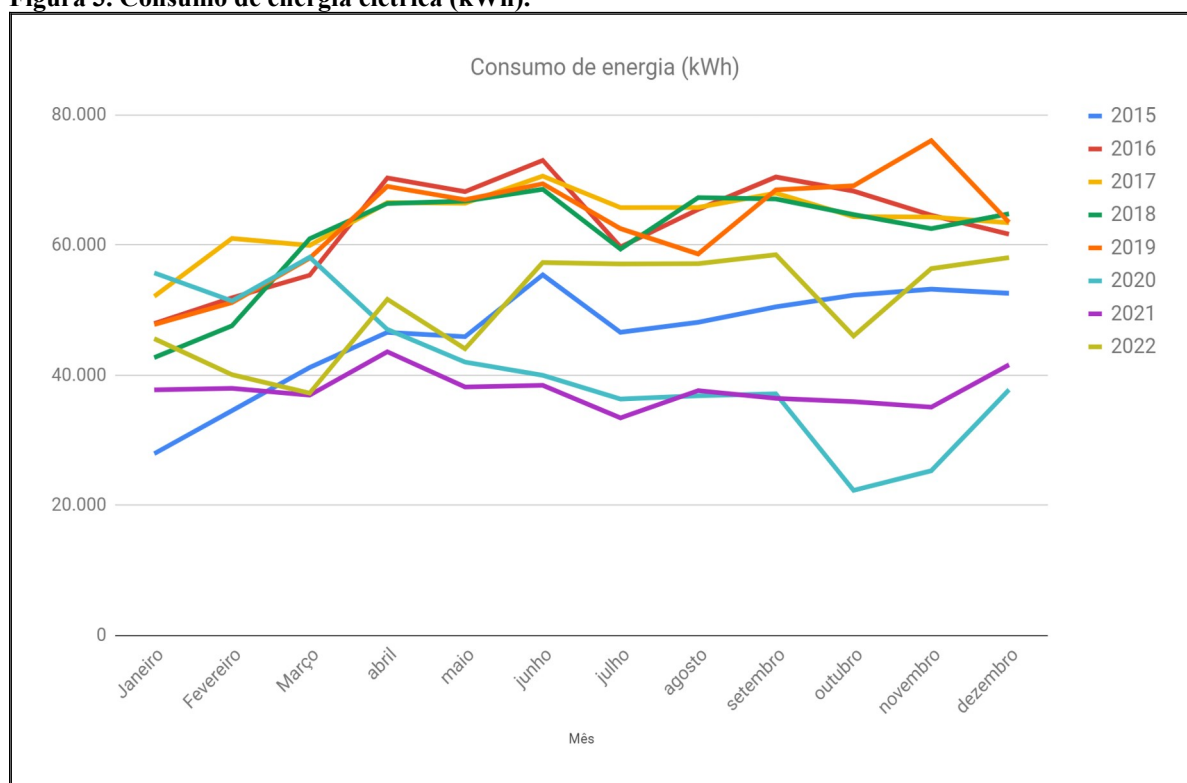

Fonte: Assessoria de Planejamento (ASSPLAN – LS).

Normalmente o pico de consumo de energia elétrica, em kWh, se dá no mês de junho de cada exercício. Excetua-se a essa tendência o exercício de 2019, cujo pico de consumo ocorreu no mês de novembro. No entanto, comparando com os valores desembolsados em 2018, houve aumento considerável entre os meses de agosto a dezembro, se comparado com anos anteriores. O respectivo aumento das despesas com energia se deram, principalmente, pelo período em que o Campus utilizou energia com Bandeira Vermelha, que segundo a Copel refere-se a períodos em que as condições de geração de energia são mais custosas, neste caso, a UFFS teve acréscimo de R\$ 5,00 para cada 100 quilowatts-hora (kWh).

Em 2020 e 2021 o consumo de energia foi reduzido em relação aos demais anos devido a pandemia, no entanto, o custo da energia aumentou consideravelmente, indicando maior atenção para os desembolsos dos próximos anos.

Figura 4. Consumo de energia elétrica (R\$).

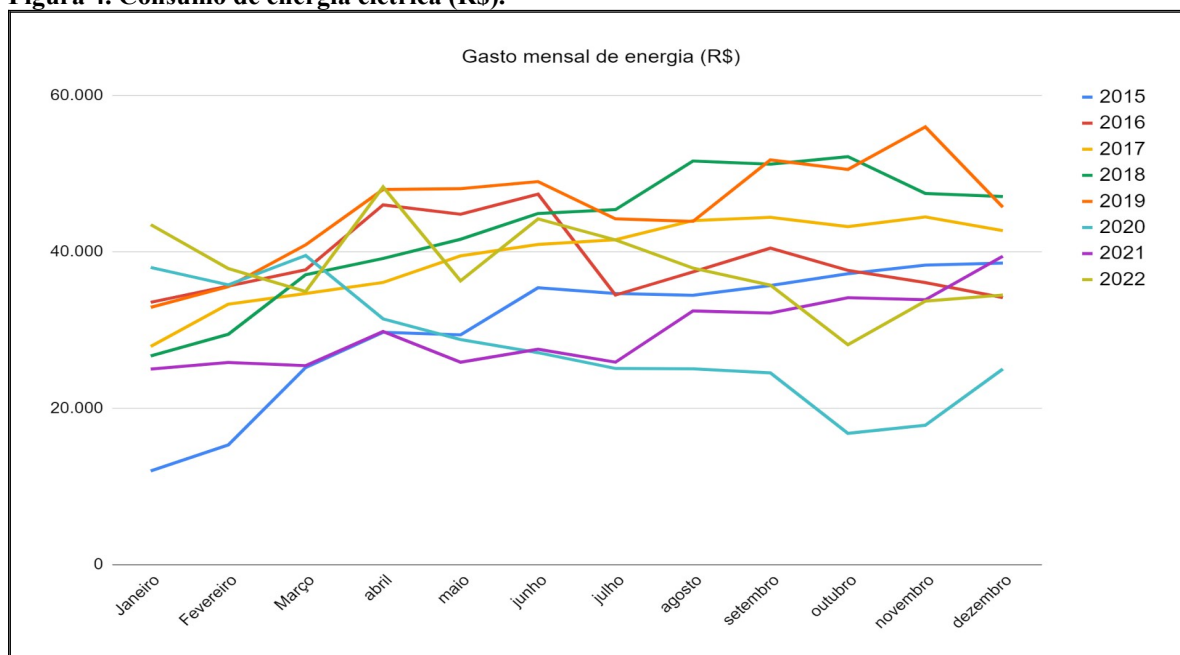

Fonte: Assessoria de Planejamento (ASSPLAN – LS).

2.8 Gastos com pessoal

Neste item estão os valores gastos com folha de pagamento com todos os servidores do Campus. Não estão inclusos os valores gastos com o pagamento de funcionários de empresas prestadoras de serviços terceirizados. A quantidade de servidores é aproximada, tendo em vista que há rotatividade com saídas e entradas de novos servidores no decorrer de cada exercício.

Tabela 9. Gastos totais com pessoal (remuneração, benefícios e encargos sociais).

Exercício	Remuneração de pessoal (R\$)	Variação%
2016	19.233.621,30	
2017	22.520.905,34	17,09%
2018	24.224.869,53	7,57%
2019	21.883.454,63	-9,67%
2020	23.201.160,47	6,02%
2021	24.224.156,02	4,41%
2022	27.992.448,02	15,56%

Fonte: Departamento de Pagamentos e Benefícios (DPB).

Tabela 10. Valores por categoria de profissionais (R\$).

Servidores	2019	2020	Var. (%)	2021	Var. (%)	2022	Var. (%)
TAE's	5.773.818,08	6.292.780,30	8,99%	6.645.690,26	5,61%	7.500.767,06	12,87%
Professores	15.237.391,92	16.115.772,82	5,76%	17.082.707,60	6,00%	19.979.994,26	16,96%
Prof's substit.	840.165,61	767.777,52	-8,62%	470.504,23	-38,72%	465.307,99	-1,10%
Estagiários	32.079,02	24.829,83	-22,60%	25.253,93	1,71%	46.378,71	83,65%
Total	21.883.454,63	23.201.160,47	6,02%	24.224.156,02	4,41%	27.992.448,02	15,56%

Fonte: Departamento de Pagamentos e Benefícios (DPB).

2.9 Gastos com aquisição de Mobiliário e Material Permanente

Durante o ano de 2016 não foi possível a realização de aquisições de mobiliário devido ao contingenciamento de recursos orçamentários. Foram adquiridos apenas alguns contêineres para depósito de resíduos para serem alocados na Central de Resíduos do Campus, materiais permanentes de baixo valor para uso das Áreas Experimentais e de materiais permanentes para uso nos laboratórios. Já no exercício 2017, foi possível a aquisição de mobiliário e bens de uso comum, assim como nos exercícios seguintes.

Tabela 11. Valores gastos com aquisição de material permanente (R\$).

Exercício	Mobiliário e Outros Bens	Equip. Laboratórios e Áreas Experimentais	Outras aquisições (projetos de pesquisa / extensão)	Total (R\$)	Variação%
2016	0,00	184.814,35	12.442,00	197.256,35	233,90%
2017	92.461,19	145.919,37	420.258,06	658.638,62	
2018	47.954,63	407.973,23	42.189,37	498.117,23	-24,37%
2019	126.911,30	882.121,92	---	1.009.033,22	102,57%
2020	51.793,23	917.636,20	2.000,00	971.429,43	-3,73%
2021	56.138,01	119.157,10	0,00	175.295,11	-81,95%
2022	73.394,01	93.069,10	0,00	166.463,11	-5,04%

Fonte: Assessoria de Logística e Suprimentos (ASSLOS – LS), setor Patrimônio. Nota. R\$ - Valores em reais.

Os valores referentes a outras aquisições (projetos) (Tabela 15) contemplam a aquisição de Contêineres para Central de Resíduos (R\$ 6.520,20) e de materiais para as Áreas Experimentais (R\$ 5.921,80). Em 2017, no item outras aquisições (projetos), ocorreu a aquisição de bens permanentes importados, cuja finalidade é o “Aprimoramento dos laboratórios de pesquisa para implementação dos mestrados em Agroecologia e Ciência de Alimentos”, fonte dos recursos da Financiadora de Estudos e Projetos (FINEP), Empresa Brasileira de Inovação e Pesquisa, conforme Termo de Cooperação nº 04.13.0012.00.

Observa-se que houve um aumento significativo no volume de recursos gastos em 2017 em relação ao exercício 2016. Porém, se forem desconsiderados os recursos específicos oriundos de outras entidades / fontes (FINEP) naquele exercício, o aumento foi de 20,85% no volume de recursos gastos. Em 2018, apesar da redução dos valores investidos no total, houve incremento de recursos para os Laboratórios e Áreas Experimentais, decorrido do cercamento das áreas utilizadas pelo campus. No exercício 2019 não foi possível aferir se houve gastos com aquisição de bens permanentes para aplicação em projetos de pesquisa devido ao fato de as aquisições dos materiais para a execução desses projetos terem sido feitas por meio de repasse de valores financeiros diretamente ao pesquisador, através do Edital nº 1105/GR/UFGS/2018, sendo que os processos de prestação de contas da aplicação dos valores recebidos pelos pesquisadores está classificado como de “Acesso restrito” no sistema SEI, por conter informações de caráter pessoal.

Em 2021 também ocorreu uma redução de 81,95% em materiais permanentes, em decorrência da pandemia.

2.10 Gastos com serviços de impressão (locação de impressoras)

A Universidade possui contrato com uma empresa que presta serviço de impressão / digitalização de documentos. O contrato prevê o pagamento de um determinado valor por cópia / digitalização realizada, sem a inclusão do papel. A instituição conta com 24 impressoras no Campus e o contrato é global, ou seja, inclui todos os Campi.

A quantidade de impressões realizadas de 2017 a 2021 (Tabela 16) foi organizada por áreas, sendo, Coordenação Administrativa, Coordenação Acadêmica, Assessoria de Comunicação, Gabinete da Direção, Centro Vocacional Tecnológico em Cooperativismo, Agroindustrialização e Agroecologia (CVT), Laboratórios e Professores.

Tabela 12. Quantidade de impressão / digitalização de documentos no Campus entre 2017 e 2022.

Exercício	Coord. Adm.	Coord. Acad.	Asses. Comunic.	Gabinete Direção	CVT	Lab.	Professores	Total
2017	37.198	95.629	11.944	18.064	9.711	25.049	301.627	499.222
2018	37.672	89.901	11.957	22.486	11.006	22.862	229.830	425.714
Variação (%)	1,27%	-5,99%	0,11%	24,48%	13,34%	-8,73%	-23,80%	-14,72%
2019	35.356	52.705	24.840	14.090	10.835	19.666	157.176	314.668
Variação (%)	-6,15%	-41,37%	107,74%	-37,34%	-1,55%	-13,98%	-31,61%	-26,08%
2020	7.311	19.539	0	3.215	599	5.034	17.270	52.968
Variação (%)	-79,32%	-62,93%	-100,00%	-77,18%	-94,47%	-74,40%	-89,01%	-83,17%
2021	5.272	22.086	1.497	1.146	0	2.977	4.943	37.921
Variação (%)	-27,89%	13,04%	---	-64,35%	-100,00%	-40,86%	-71,38%	-28,41%
2022	10.050	37.324	0	4.627	6.475	22.392	62.263	143.131
Variação (%)	90,63%	68,99%	-100,00%	303,75%	---	652,17%	1.159,62%	277,45%

Fonte: Assessoria de Planejamento (ASSPLAN – LS) e setor TI – LS.

Os valores gastos com serviços de impressão / digitalização estão descritos na Tabela 13, separados por preto e branco (valor unitário e total) e valores com cópias coloridas (valor unitário e total).

Tabela 13. Valores gastos com serviços de impressão / digitalização de documentos.

Exercício	Preto & Branco		Coloridas		Total
	Valor Unit.	Valor Total	Valor Unit.	Valor Total	
2016	R\$ 0,0737	R\$ 29.643,57	R\$ 0,4253	R\$ 5.224,80	R\$ 34.868,37
2017	R\$ 0,0722	R\$ 34.084,22	R\$ 0,5309	R\$ 6.340,79	R\$ 40.425,01
Variação (%)	-2,03%	14,98%	24,83%	21,36%	15,94%
2018	R\$ 0,0730	R\$ 29.641,91	R\$ 0,4308	R\$ 4.721,94	R\$ 34.363,85
Variação (%)	1,05%	-13,03%	-18,86%	-25,53%	-14,99%
2019*	R\$ 0,15	R\$ 47.628,00	R\$ 0,97	R\$ 12.600,00	R\$ 60.228,00
Variação (%)	16,78%	-8,31%	124,92%	166,84%	15,76%
2020	R\$ 0,90	R\$ 47.628,00	R\$ 0,00	R\$ 12.600,00	R\$ 60.228,00
Variação (%)	503,98%	0,00%	-100,00%	0,00%	0,00%
2021	R\$ 0,60	R\$ 31.833,00	R\$ 0,00	R\$ 11.162,16	R\$ 42.995,16
Variação (%)	-33,16%	-33,16%	---	-11,41%	-28,61%
2022	R\$ 0,19	R\$ 26.568,00	R\$ 0,00	R\$ 10.682,88	R\$ 37.250,88
Variação (%)	-69,20%	-16,54%	---	-4,29%	-13,36%

Fonte: Assessoria de Planejamento (ASSPLAN – LS) e setor TI – LS. Nota. R\$ - Valores em reais.

* Obs.: a partir do novo contrato, que começou sua vigência em fevereiro de 2019, há a contratação de dois modelos de impressão monocromática (Preto & Branco). Para efeitos de comparação, foi feito o cálculo da média dos valores de cada um desses tipos.

A variação positiva no período 2016/2017 foi de 15,94% (Tabela 17), que indica aumento no número de cópias emitidas, enquanto que nos períodos seguintes houve uma diminuição no montante de cópias.

Em 2021 foi realizada uma redução do quantitativo da franquia em todos os Campi, pela gestão dos contratos que é centralizada na Secretaria Especial de Tecnologia de Informação (SETI), o que proporcionou uma economia de recursos para a UFFS.

Figura 5. Impressões / digitalizações por setor – proporção em relação ao total (2022).

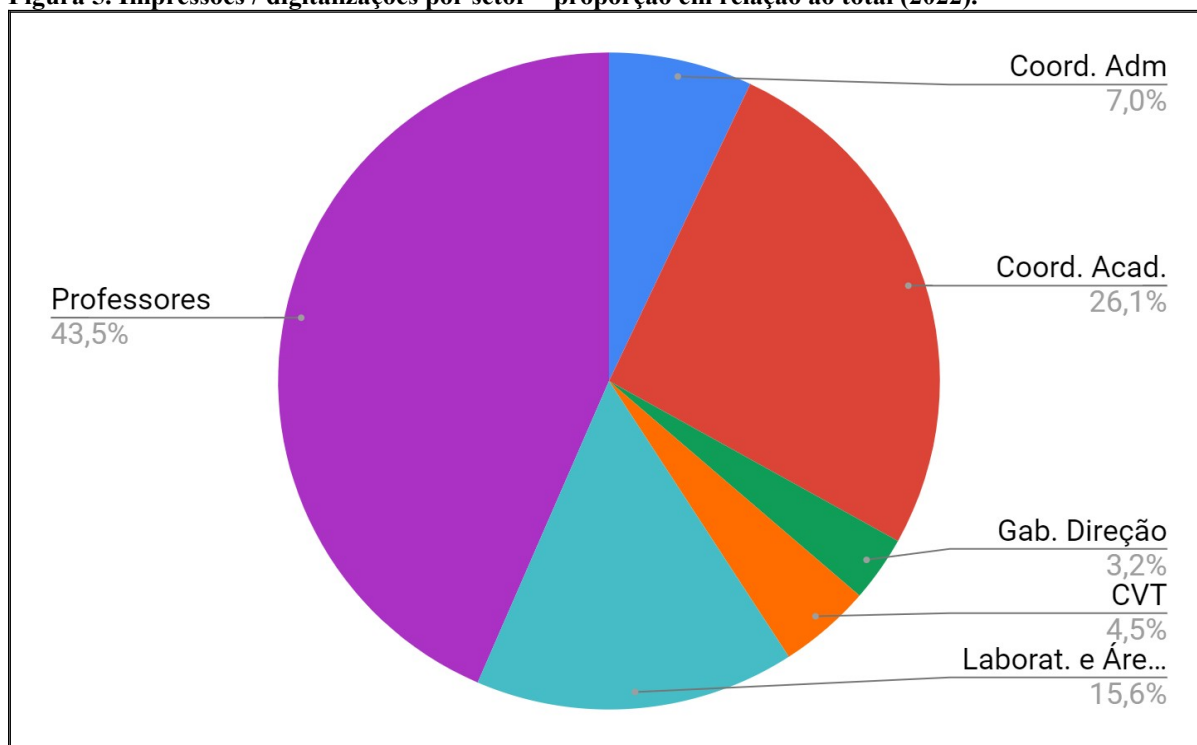

Fonte: Assessoria de Planejamento e setor TI – LS.

As impressões realizadas em 2021 pela Coordenação Acadêmica também contemplam os docentes, mesmo assim, a redução de impressões no campus em relação ao ano de 2019 foi de 88% (276 mil impressões), devido ao ensino remoto adotado no período da pandemia.

2.11 Manutenção de veículos

O Campus Laranjeiras do Sul possuía 05 veículos oficiais em 2016. Em 2017, houve a transferência dos veículos Nissan Livina e Renault Kangoo para a reitoria e o recebimento dos veículos VW Gol e Ford Ka. Os gastos com abastecimento, manutenção e os serviços de motorista terceirizado são baseados em contratos oriundos de processo licitatório. Eventualmente, os servidores dirigem os veículos oficiais. Um componente do custo variável em R\$ / KM dos veículos oficiais é o valor do gasto com os postos de serviços terceirizados de motorista. Porém, esse é um cálculo extremamente complexo, pois, como citado anteriormente, os servidores também dirigem os veículos oficiais em alguns momentos, dificultando sobremaneira saber quantos quilômetros foram percorridos utilizando aqueles serviços e quantos foram percorridos quando os veículos estavam sendo conduzidos por estes.

Tabela 14. Valores gastos com manutenção de veículos (R\$).

Exercício	Ford Ka	Trator	S-10	Sprinter	Ford Ranger	Gol	Kangoo	Merica	Total
2016	0,00	4.656,89	17.232,09	5.096,58	4.277,54	0,00	2.938,78		47.862,61
2017	3.055,02	7.114,88	15.506,35	6.130,95	1.101,17	5.797,05	0,00		44.770,92
Variação (%)	---	52,78%	-10,01%	20,30%	-74,26%	---	---		-6,46%
2018	12.994,81	9.877,40	17.750,84	6.312,00	10.114,03	10.351,09	3.943,47	---	71.343,64
Variação (%)	325,36%	38,83%	14,47%	2,95%	818,48%	78,56%	---	---	59,35%
2019	8.787,61	18.189,37	20.587,35	4.702,22	20.641,10	13.415,17	-100,00%	---	86.322,82
Variação (%)	-32,38%	84,15%	15,98%	-25,50%	104,08%	29,60%	---	---	28,08%
2020	2.303,84	10.522,03	13.857,63	1.018,47	8.661,95	2.457,34	---	---	38.821,26
Variação (%)	-73,78%	-42,15%	-32,69%	-78,34%	-58,04%	-81,68%	---	---	-55,03%
2021	2.682,52	17.670,54	0,00	5.902,69	11.775,27	128,85	3.943,47	---	42.103,34
Variação (%)	16,44%	67,94%	-100,00%	479,56%	35,94%	-94,76%	---	---	8,45%
2022	4.972,38	6.977,63	---	15.881,56	9.648,60	3.919,03	5.372,04	7.250,50	54.021,74
Variação (%)	85,36%	-60,51%	---	169,06%	-18,06%	2941,54%	36,23%	0,00%	28,31%

Fonte: Setor de Transportes do Campus Laranjeiras do Sul/PR (SET – LS) e Serviço Especial de Transportes (SET).

O veículo Renault Kangoo foi utilizado no Campus apenas no período de 14 a 21 de novembro de 2016. Após, foi transferido para a reitoria, que o utilizou no restante do exercício. Em 2021 o veículo retornou ao Campus, sendo o veículo S10 devolvido para a reitoria.

Tabela 15. Proporção de gastos de cada veículo em relação ao total.

Veículo	2018	2019	2020	2021	2022
Ford Ka	19,28%	10,18%	5,93%	6,37%	9,20%
VW Gol	15,36%	15,54%	27,10%	41,97%	12,92%
Trator TRA 0002	14,65%	21,07%	35,70%	0,00%	0,00%
Chevrolet S10	26,34%	23,85%	2,62%	14,02%	29,40%
Mercedes Sprinter	9,36%	5,45%	22,31%	27,97%	17,86%
Ford Ranger	15,01%	23,91%	6,33%	0,31%	7,25%
Meriva	---	---	---	9,37%	9,94%
Renault Kangoo	---	---	---	0,00%	13,42%
Total	100,00%	100,00%	100,00%	100,00%	100,00%

Fonte: Setor de Transportes do Campus Laranjeiras do Sul/PR (SET – LS).

A seguir apresentamos o resultado do cálculo do custo de cada veículo por Km rodado, conforme informações do Departamento de Transportes e Logística, da Reitoria. O custo considera também, além de despesas regulares com manutenção e combustível, valores referentes a depreciação dos veículos e valores gastos com mão de obra de motoristas.

Tabela 16. Custo (R\$) por Km rodado de cada veículo da frota do Campus.

Veículo	2019	2020	Variação (%)	2021	Variação (%)	2022	Variação (%)
Ford Ka	0,80	0,49	-38,49%	2,43	393,80%	0,78	-67,79%
VW Gol	0,89	0,97	8,49%	---	---	1,05	---
Trator TRA 0002*	174,13	28,06	-83,89%	0,00	-100,00%	34,88	---
Chevrolet S10	1,66	2,77	67,06%	---	---	---	---
Mercedes Sprinter	3,84	5,85	52,43%	4,47	-23,66%	1,88	-57,94%
Ford Ranger	0,70	1,62	131,34%	0,95	-41,52%	1,41	48,40%
Meriva	---	---	---	---	---	0,91	---

Fonte: Diretoria de Transportes e Logística (DTL).

* Obs.: o custo para o veículo Trator TRA 0002 é calculado por Hora trabalhada e não por quilômetro.

Em 2018 houve relevante aumento no custo de manutenção do veículo Chevrolet S10, comparado com os demais veículos. Em 2020 o veículo S10 apresentou vários problemas de manutenção e foi devolvido para a Reitoria, sendo substituída pela Kangoo. Ainda em junho/2021 foi recebido o veículo Meriva, proveniente de doação da Receita Federal.

2.12 Material de Expediente

Os gastos com a aquisição de material de consumo são utilizados para prover o funcionamento normal do Campus e geralmente são adquiridos para manutenção do nível adequado de estoque do almoxarifado do Campus, tais como: material de expediente, materiais para pequenos reparos e manutenções hidráulicas e elétricas, etc.

Tabela 17. Distribuição interna de Material de expediente (R\$).

Exercício	Coordenação Administrativa	Coordenação Acadêmica	Direção	Laboratórios	Área Experimental	Total
2016	11.279,53	17.953,02	1.066,37	1.466,34	49,66	31.814,92
2017	5.052,46	20.336,96	1.042,44	3.172,30	462,99	30.067,15
2018	2.451,54	11.913,49	762,20	2.070,82	77,50	17.275,55
2019	1.847,07	9.095,61	1.753,28	2.050,80	57,98	14.804,74
2020	762,64	2.141,17	103,81	343,98	0,00	3.351,60
2021	513,06	631,77	496,18	1.776,60	2.695,38	6.112,99
2022	938,91	4.736,46	2.783,29	1.073,28	16,20	9.548,14

Fonte: Assessoria de Planejamento (ASSPLAN – LS).

Tabela 18. Aquisição de Material de Consumo.

2018	2019	Variação (%)	2020	Variação (%)	2021	Variação (%)	2022	Variação (%)
13.636,99	33.643,16	146,71%	6.733,72	-79,98%	23.832,67	253,93%	26.250,13	10,14%

Fonte: Assessoria de Planejamento (ASSPLAN – LS).

2.13 Gastos com manutenção predial e obras civis

Os valores gastos com a manutenção predial são aqueles cujo planejamento, execução e supervisão são feitos, em sua maior parte, pela Secretaria Especial de Obras, com o auxílio da Assessoria de Infraestrutura e Gestão Ambiental do Campus.

Tabela 19. Gastos (em R\$) com manutenção predial entre 2019 e 2022.

Serviço	2019	2020	Variação (%)	2021	Variação (%)	2022	Variação (%)
Contrato de manut. de redes elétrica e lógica em geral – CT 37/2020	0,00	---	---	---	---	66.935,59	---
Manut. de elevadores – CT's 51/2015 e 52/2020	36.363,04	31.151,70	-14,33%	18.898,80	-39,33%	17.323,90	-8,33%
Manut. Est. de Trat.de Esgoto e Análise de Água – CT 58/2017	83.366,75	79.211,76	-4,98%	78.644,79	-0,72%	86.800,82	10,37%
Manut. de Aparelhos de Ar Condicionado – CT 31/2017	20.302,72	4.149,75	-79,56%	0,00	-100,00%	26.424,99	---
Serviços de Desinset. de Desratização – CT 36/2017	0,00	0,00	---	4.489,84	---	5.884,94	31,07%
Manut. de extintores e mangueiras de incêndio – CT 23/2018	2.943,26	2.616,80	-11,09%	2.651,59	1,33%	3.771,80	42,25%
Serv. de Desinset., Desrat., Limp. caixas d'água – CT 69/2018	4.184,99	3.852,22	-7,95%	0,00	-100,00%	0,00	---
Manutenção predial corretiva e preventiva – CT's 05/19 e 17/2021	---	38.872,13	---	15.182,06	-60,94%	10.982,08	-27,66%
Contrato de análise de água prov. poço artes. - CT's 26/19 e 64/19.	---	1.839,46	---	3.539,22	92,41%	2.076,77	-41,32%
Outros serviços (sem natureza continuada)	2.905,00	0,00	-100,00%	0,00	---	0,00	---
Total	150.065,76	161.693,82	7,75%	123.406,30	-23,68%	220.200,89	78,44%

Fonte: Secretaria Especial de Obras (SEO) / Relatório de Gestão de Manutenção Predial em 2017 (Documento RGTCU 11/DPLAN/UFS/2017), Relatório SGF obtido no sistema Solar / Assessoria de Infraestrutura e Gestão Ambiental – UFS Campus Laranjeiras do Sul (ASSINFR – LS).

Outros serviços que não são de execução continuada foram: limpeza de reservatórios de água – CT 36/2016 no valor de R\$ 9.768,96 em 2017; conclusão de configuração, endereçamento e start-up do sistema de alarme de incêndio dos laboratórios do campus – Dispensa de Licitação 75/2017, no valor de R\$ 1.236,50 e manutenção de estufa agrícola no campus (Áreas Experimentais) - Dispensa de Licitação 71/2017 no valor de R\$ 6.081,70 (2018); Análise de Água Bruta Anual de poço tubular profundo - CT 57/2017 (2019). Em 2021 ocorreram vários problemas no contrato de manutenção civil, o que reduziu o valor executado, no entanto várias demandas ficaram pendentes de execução para o exercício 2022.

Tabela 20. Valores gastos (R\$) com materiais de manutenção.

Serviço	2019	2020	Variação (%)	2021	Variação (%)	2021	Variação (%)
Bloco A	4.299,82	855,10	-80,11%	2.760,75	222,86%	1.638,51	-40,65%
Laboratórios	2.146,12	7.058,91	228,91%	1.284,24	-81,81%	1.396,70	8,76%
Estação de Tratamento de Esgoto	620,00	0,00	-100,00%	0,00	---	32,36	---
Bloco de Salas de Professores	3.234,71	1.978,17	-38,85%	455,28	-76,98%	665,91	46,26%
Áreas Experimentais	387,39	470,48	21,45%	64,05	-86,39%	1.535,03	2.296%
Outros / Geral	681,01	543,17	-20,24%	579,58	6,70%	683,21	17,88%
Total	11.369,05	10.905,83	-4,07%	5.143,90	-52,83%	5.951,72	15,70%

Fonte: Secretaria Especial de Obras (SEO) / Relatório de Gestão de Manutenção Predial / Assessoria de Infraestrutura e Gestão Ambiental – UFFS Campus Laranjeiras do Sul (ASSINFR – LS).

Tabela 21. Valores gastos (R\$) com execução de Obras Civis e outras obras de infraestrutura.

Obras	
2016	
Restaurante Universitário	207.384,16
Central de Gases	7.900,00
Central de Resíduos	27.782,97
Total	243.067,13
2017	
Central de Resíduos	29.217,03
Pavimento interno	4.575,48
Pontos de Ônibus	56.862,30
Abrigo para veículos oficiais	26.253,33
Total	116.908,14
2018	
Remanescente Bloco A – CT 056/2017	647.505,52
Cercamento da área do campus	143.811,71
Total	791.317,23
2019	
Remanescente Bloco A – CT 056/2017	116.594,19
Destoc. área de eucaliptos (tocos, raízes e restos vegetais) - CT 017/2019	140.850,52
Execução de obra - Galpão de Almojarifado e Patrimônio do Campus Laranjeiras do Sul - CT 037/2019	83.797,48
Total	341.242,19
2020	
Galpão de Almojarifado e Patrimônio – CT 37/2019	834.311,33
Total	834.311,33
2021	
Execução de obra do prédio para Cantina - CT.20/2021	218.445,62
Complem. Obras do Galpão Agrícola – CT 22/2021	304.706,19
Total	523.151,82
2022	
Execução de obra do prédio para Cantina - CT.20/2021	242.765,58
Complem. Obras do Galpão Agrícola – CT 22/2021	128.463,77
Obra e Serviço de Cercamento 2ª Etapa - CT 16/2022	186.487,37
Execução de Obras de Galpão e Tanques da Estação de Aquicultura	283.324,91
Execução de Obras para Poço Artesiano - CT 74/2021	31.129,48
Total	872.171,11

Fonte: Secretaria Especial de Obras / Relatório de Documentos Fiscais (SGF – SOLAR) / Assessoria de Infraestrutura e Gestão Ambiental – UFFS Campus Laranjeiras do Sul (ASSINFR – LS).

2.14 Assistência Estudantil

Os valores gastos a título de assistência estudantil são aqueles cujo objetivo final é o suporte aos discentes para que os mesmos possam ter condições de permanência na universidade, buscando-se evitar o aumento do nível de evasão dos cursos por motivos de ordem econômica e/ou social. Esses valores compõem-se de gastos com Auxílio Econômico e com Auxílio Emergencial. O primeiro é destinado aos estudantes ingressantes nos cursos de graduação pela modalidade de reserva de vaga e por processos seletivos especiais (PIN e PROHAITI) e aos estudantes que tenham realizado sua análise socioeconômica nos termos da Resolução Nº 001/2011 – CONSUNI/CE e/ou Resolução Nº 10/2016 – CONSUNI/CGAE e que estejam com o cadastro ativo e atualizado, com índice de vulnerabilidade socioeconômica (IVS) de até 1320 enquanto que o segundo destina-se aos estudantes regularmente matriculados nos cursos de graduação da UFFS na modalidade presencial, que tenham sua análise socioeconômica atualizada e ativa e que se encontrem com limitação temporária e/ou em circunstância inesperada, devidamente comprovada, que venha a prejudicar seu rendimento acadêmico e coloque em risco sua permanência na Universidade.

A Assistência Estudantil é o setor que executa o Programa Nacional de Assistência Estudantil (Pnaes). Esse programa foi instituído pelo Decreto nº 7.234, de 19 de julho de 2010 para apoiar a permanência de estudantes de baixa renda, matriculados em cursos de graduação presencial das instituições federais de ensino superior (Ifes). O objetivo é viabilizar igualdade de oportunidades entre todos os estudantes e contribuir para a melhoria do desempenho acadêmico, a partir de medidas que buscam combater situações de repetência e evasão.

Ressalta-se que a região em que o Campus está inserida apresenta grandes índices de vulnerabilidade econômico-social, sendo de vital importância a existência de auxílios econômicos aos alunos que deles necessitam para continuarem matriculados e desenvolvendo suas atividades nos cursos de graduação.

Tabela 22. Valores gastos com assistência estudantil (R\$).

Exercício	Valor (R\$)	Variação%
2016	1.696.215,00	
2017	1.871.065,00	10,31%
2018	1.928.990,00	3,10%
2019	2.035.055,00	5,50%
2020	2.771.876,06	36,21%
2021	2.316.648,00	-16,42%
2022	1.948.964,60	-15,87%

Fonte: Assessoria de Assuntos Estudantis (ASSAE – LS).

2.15 Serviços Terceirizados

Os gastos com a contratação de serviços terceirizados são decorrentes da necessidade de serviços que não correspondem à atividade principal da instituição, mas são imprescindíveis ao seu bom funcionamento. Esses serviços são contratados mediante cessão de mão de obra.

Tabela 23. Valores gastos com serviços terceirizados (em reais).

Posto de serviço	2019	2020	Variação (%)	2021	Variação (%)	2022	Variação (%)
Eletricista	66.218,01	65.040,62	-1,78%	63.672,28	-2,10%	71.666,50	12,56%
Jardineiro	45.668,23	46.561,91	1,96%	51.267,15	10,11%	75.071,26	46,43%
Oficial Man. Predial	61.069,69	60.823,34	-0,40%	62.494,23	2,75%	53.446,96	-14,48%
Serviços gerais	76.418,27	83.996,66	9,88%	89.453,72	6,53%	98.211,64	9,79%
Serviço braçal	43.304,32	44.128,78	1,90%	58.457,25	32,47%	118.841,18	103,30%
Motorista	53.061,66	55.144,62	3,93%	57.051,01	3,46%	72.262,83	26,66%
Tratorista	44.409,98	44.246,62	-0,37%	46.248,60	4,52%	55.230,75	19,42%
Limp. e conservação	518.805,84	504.691,92	-2,72%	513.476,41	1,74%	787.724,56	53,41%
Supervisão	55.563,37	56.366,87	1,45%	60.344,75	7,06%	70.413,67	16,69%
Vigilância	829.032,04	778.484,37	-6,10%	808.405,24	3,84%	920.941,51	13,92%
Total	1.793.551,41	1.739.455,71	-3,02%	1.810.870,64	4,11%	2.323.810,86	28,33%

Fonte: Assessoria de Gestão, Administração e Serviços (ASSGAS – LS).

Os serviços de Copeiragem e Telefonista encerraram em 01/05/2017 (Contrato nº 025/2016), da mesma forma, houve redução de 01 posto de serviço de motorista. O posto de supervisão foi suprimido a partir de junho/2017 (Tabela 32), porém posteriormente foi readmitido. Em 2021 ocorreu o incremento de mais 3 servidoras na limpeza e 1 servidor braçal, para apoio nas atividades de manutenção e limpeza.

Figura 6. Proporção de cada posto de trabalho em relação ao total (2022).

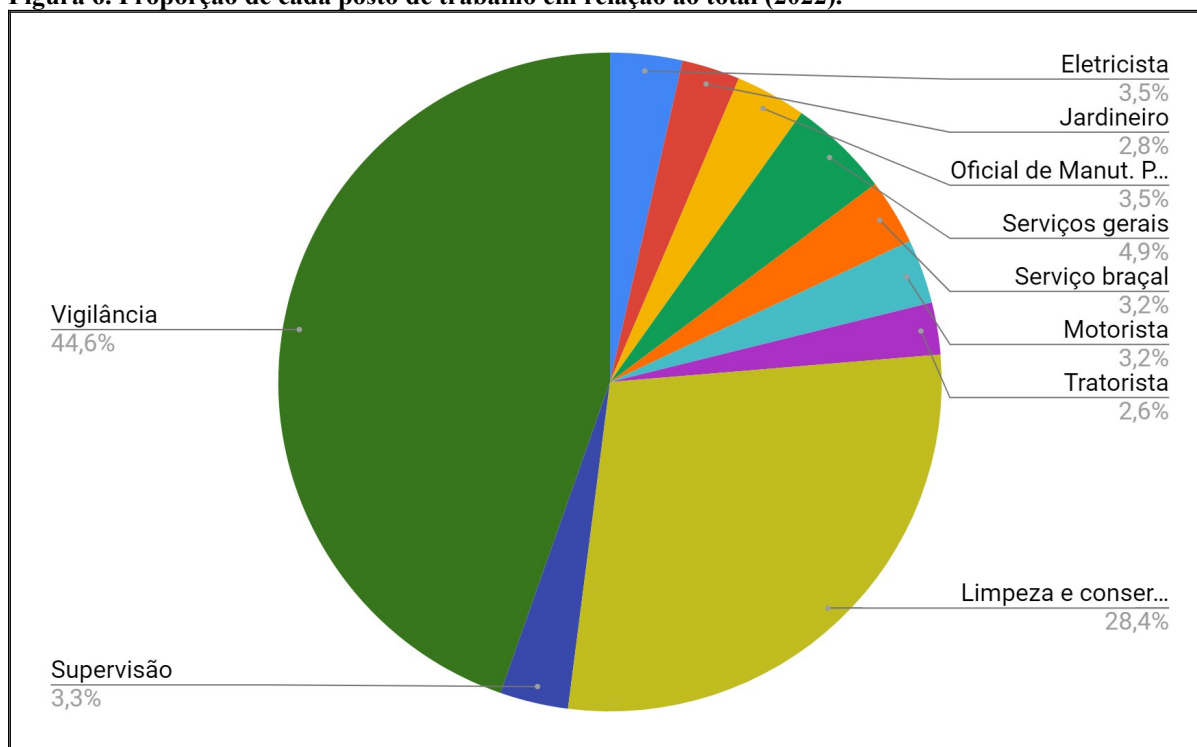

Fonte: Assessoria de Gestão, Administração e Serviços (ASSGAS – LS).

Em 2022, assim como nos anos anteriores, o maior gasto ocorreu no posto de vigilância onde mantém-se 06 postos, que totalizam em 12 pessoas. A segunda maior despesa nos serviços terceirizados é com limpeza e conservação onde o Campus mantém 13 pessoas responsáveis pelos serviços.

3. Receitas próprias

Atualmente, o Campus Laranjeiras do Sul gera receitas próprias através da obtenção de ressarcimentos contratuais de concessão de espaço físico para exploração comercial de serviços de cantina.

No exercício 2018, o valor total da receita gerada foi de R\$ 17.337,55 (dezessete mil e trezentos e trinta e sete reais e cinquenta e cinco centavos), sendo das seguintes espécies:

- Aluguel de espaço físico: R\$ 11.135,26;
- Energia elétrica: R\$ 4.892,01;
- Água: R\$ 1.310,28.

No exercício 2019, o valor total da receita gerada foi de R\$ 15.845,87 (quinze mil e oitocentos e quarenta e cinco reais e oitenta e sete centavos), sendo das seguintes espécies:

- Aluguel de espaço físico: R\$ 10.547,40;
- Energia elétrica: R\$ 4.363,79;
- Água: R\$ 934,68.

No exercício 2020, o valor total da receita gerada foi de R\$ 2.171,52 (dois mil e cento e setenta e um reais e cinquenta e dois centavos), sendo das seguintes espécies:

- Aluguel de espaço físico: R\$ 1.952,00;
- Energia elétrica: R\$ 157,28;
- Água: R\$ 62,24.

A partir de março de 2020 e 2021 ocorreu a suspensão da cobrança de aluguel, energia e água dos espaços em virtude da pandemia.

No exercício 2022 houve cobrança de valores da empresa concessionária dos serviços de cantina a partir do mês de maio, sendo que o valor total da receita gerada foi de R\$ 11.237,69 (onze mil, duzentos e trinta e sete reais e sessenta e nove centavos), sendo das seguintes espécies:

- Aluguel de espaço físico: R\$ 8.602,88;
- Energia elétrica: R\$ 2.136,89;
- Água: R\$ 497,92.

4. Valores desconcentrados por curso

Os valores disponibilizados para cada curso no campus Laranjeiras do Sul não se mantiveram uniformes entre 2017 e 2020. Em 2017 houve corte orçamentário de parte dos recursos, que acabou limitando a quantidade disponibilizada por curso. Já em 2018, o orçamento foi liberado em maior quantidade, resultando, ao final do período, em 35,66% de incremento de recursos financeiros, fato que se repetiu no exercício seguinte, 2019, com acréscimo total de 31,10%. Em 2020 e 2021 a execução foi completamente atípica, devido à interrupção das atividades presenciais por conta da pandemia de COVID-19.

Tabela 24. Valores (em R\$) executados por Curso no Campus Laranjeiras do Sul.

Curso	2020	2021	Variação (%)	2022	Variação (%)
Agronomia	0,00	624,72	---	28.265,80	4.424,56%
Ciências Econômicas	0,00	600,00	---	1.208,10	101,35%
Ed. do Campo – Ciências Nat.	0,00	0,00	---	0,00	---
Eng. de Alimentos	810,00	---	-100,00%	11.335,70	---
Eng. de Aquicultura	0,00	300,00	---	16.027,81	5.242,60%
Educ. do Campo – CSH	0,00	0,00	---	9.560,65	---
Pedagogia	0,00	0,00	---	5.803,04	---
Ciências Biológicas	0,00	0,00	---	2.495,34	---
Ciências Sociais	0,00	870,00	---	5.686,60	553,63%
Áreas Experimentais	73.912,40	22.178,08	-69,99%	66.512,63	199,90%
Laboratórios	29.903,99	128.550,10	329,88%	68.353,31	-46,83%
Mestrado (PPGADR)	0,00	0,00	---	0,00	---
Mestrado (PPGCTAL)	0,00	0,00	---	0,00	---
Espec. em Realidade Brasileira	---	---	---	---	---
Materiais de Expediente (ALX)	6.733,72	23.832,67	253,93%	26.250,13	10,14%
Direção do Campus	1.091,81	3.820,29	247,68%	3.189,37	-16,51%
Total	112.458,92	180.775,86	60,75%	244.688,48	35,35%

* Obs.: em 2020 foram remanejados R\$ 205.000,01 do orçamento desconcentrado ao campus para a construção do Centro de Convivência (espaço para Cantina e sala e convivência).

Fonte: Assessoria de Planejamento (ASSPLAN – LS).

A execução financeira dos cursos de graduação e pós-graduação ocorre de acordo com o direcionamento de cada colegiado, a Direção do Campus busca descentralizar as decisões sobre como gastar em cada curso. Assim, cada coordenador realiza sua previsão inicial em rubricas pré-determinadas, que são ajustadas no percurso do ano.

Em 2018 houve distribuição inicial de recursos que divergiram no que foi executado ao final do exercício. Cada curso de graduação teve distribuição inicial de R\$ 18.000,00 do orçamento, com exceção de pedagogia que recebeu distribuição de R\$ 5.000,00 e parte dos eventos do curso também foram executados pela Direção do Campus, por tratar-se de um curso novo, a previsão foi realizada após ajustes orçamentários. Além disso, os cursos *stricto sensu* receberam, cada um, R\$ 10.000,00 de previsão inicial e os cursos de pós-graduação *lato sensu* receberam R\$ 2.000,00 cada. No exercício 2019 foi mantido o padrão do exercício anterior.

Tabela 25. Previsão e execução orçamentária (em R\$) em 2022 por curso/setor.

Curso / Assessoria	Orçamento inicial	Valor Executado	Saldo	% Executado
Agronomia	31.622,11	28.265,80	3.356,31	89,39%
Ciências Econômicas	13.785,00	1.208,10	12.576,90	8,76%
Educação do Campo - Ciências da Natureza	4.505,00	0,00	4.505,00	0,00%
Eng. de Alimentos	12.490,00	11.335,70	1.154,30	90,76%
Eng. de Aquicultura	9.240,00	16.027,81	-6.787,81	173,46%
Educ. do Campo – Ciências Sociais e Humanas	10.030,00	9.560,65	469,35	95,32%
Pedagogia	6.255,00	5.803,04	451,96	92,77%
Ciências Biológicas	6.220,00	2.495,34	3.724,66	40,12%
Ciências Sociais	2.115,00	5.686,60	-3.571,60	268,87%
Áreas Experimentais	80.000,00	66.512,63	13.487,37	83,14
Laboratórios	80.000,00	68.353,31	11.646,69	85,44%
Mestrado (PPGADR)	4.000,00	0,00	4.000,00	0,00%
Mestrado (PPGCTAL)	4.000,00	0,00	4.000,00	0,00%
Materiais de Expediente (Almoxarifado)	22.000,00	26.250,13	-4.250,13	119,32%
Direção do Campus	16.401,47	3.189,37	13.212,10	19,45%
Total	302.663,58	244.688,48	57.975,10	80,85%

Fonte: Assessoria de Planejamento (ASSPLAN – LS).

Observa-se que em 2021 foi executado 59,25% do orçamento, além da situação da pandemia, vários processos licitatórios também foram frustrados no decorrer do ano. No entanto, os esforços em economia de recursos foram direcionados para licitações em obras para o Campus, tal como a Estação de Aquicultura e Cobertura entre os Blocos. Além disso, esforços foram direcionados para a continuidade do cercamento das áreas experimentais em 2022.

5. Relatório Consolidado

Tabela 26. Variação percentual dos valores gastos no Campus Laranjeiras do Sul.

Objeto de gasto	2020 (R\$)	Variação (%)	2021 (R\$)	Variação (%)	2022 (R\$)	Variação (%)
Laboratórios	29.903,99	-73,84%	128.550,10	329,88%	68.353,31	-46,83%
Áreas Experimentais	73.912,40	-40,72%	22.178,08	-69,99%	66.512,13	199,90%
Transportes	0,00	-100,00%	4.914,42	---	98.705,00	1.908%
Diárias e Passagens	2.031,39	-96,35%	845,01	-58,40%	14.691,53	1.639%
Material de Expediente	6.733,72	-79,98%	23.832,67	253,93%	26.250,13	10,14%
Serviços ¹	0,00	---	0,00	---	136,00	---
Total Desconcentrado² no Campus/Custeio	112.581,50	-75,48%	180.320,28	60,17%	274.648,10	52,31%
Telefonia	23.711,61	-8,02%	25.150,57	6,07%	27.865,19	10,79%
Energia Elétrica	334.941,78	-38,72%	357.556,00	6,75%	456.629,21	27,71%
Gastos com pessoal (Folha Pgto)	23.201.160,47	6,02%	24.224.156,02	4,41%	27.992.448,02	15,56%
Serviços de Impressão	60.228,00	0,00%	42.995,16	-28,61%	37.250,88	-13,36%
Restaurante Universitário	20.515,86	-95,97%	0,00	-100,00%	338.078,50	---
Manutenção de veículos	38.821,26	-55,03%	42.103,34	8,45%	54.021,74	28,31%
Manutenção Predial	172.599,65	15,02%	123.406,30	-28,50%	220.200,89	78,44%
Assistência Estudantil	2.771.876,06	36,21%	2.316.648,00	-16,42%	1.948.964,60	-15,87%
Serviços Terceir. – Mão de Obra	1.739.455,71	-3,02%	1.810.870,64	4,11%	2.323.810,86	28,33%
Total Concentrado²/Custeio	28.363.310,40	4,70%	28.942.886,03	2,04%		
Obras	834.311,33	144,49%	523.151,82	-37,30%	872.171,11	66,71%
Mobiliário e Material Permanente	971.429,43	-3,73%	175.295,11	-81,95%	166.463,11	-5,04%
Total concentrado²/Capital	1.805.740,76	33,73%	698.446,93	-61,32%	1.038.634,22	48,71%
Total Geral	30.281.632,66	4,78%	29.821.653,24	-1,52%	34.712.552,21	16,40%

Fonte: Assessoria de Planejamento (2022).

6. Dados Acadêmicos

6.1 Dados da Graduação

O Campus Laranjeiras do Sul ao longo da história criou vários cursos, sendo os mais recentes os cursos de Ciências Sociais em 2020 e o curso de Ciências Biológicas em 2019.

Figura 7. Ordem cronológica dos cursos de Graduação no Campus.

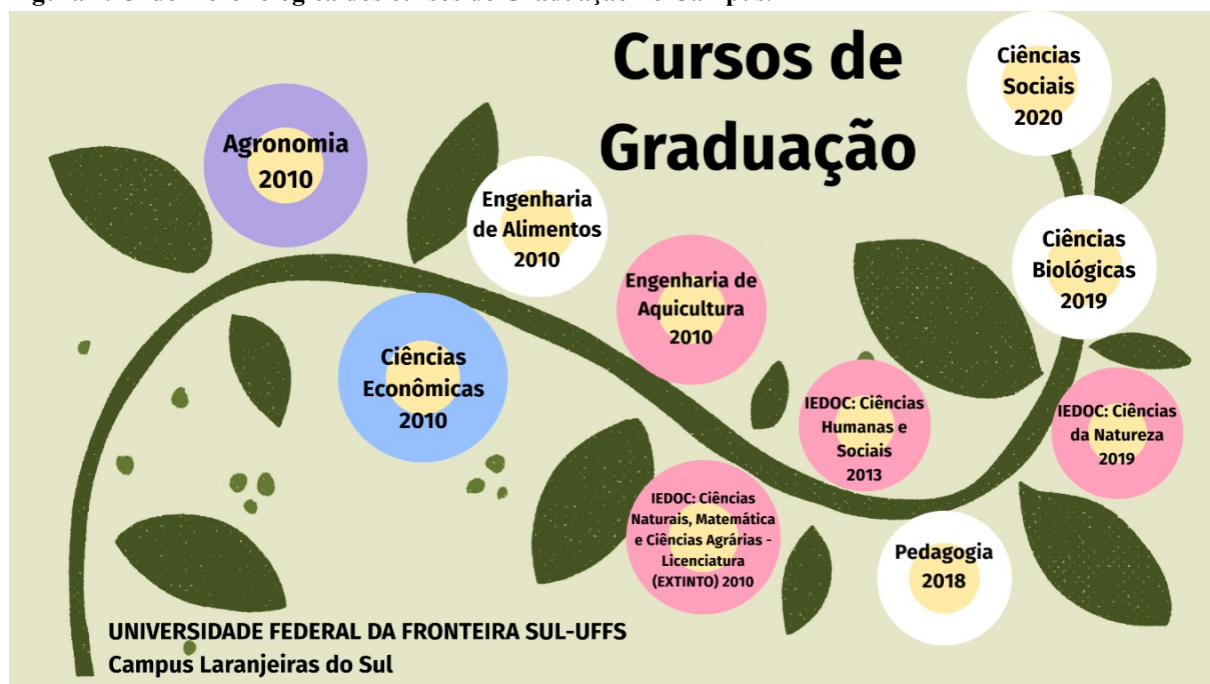

Fonte: <https://www.uffs.edu.br/campi/laranjeiras-do-sul/cursos/cursos> (2020).

O curso de Ciências Sociais iniciou suas atividades em 2020 ofertando duas formas de ingresso, sendo bacharelado com 30 vagas anuais e licenciatura com 30 vagas anuais, ambas no período noturno. O Curso de Ciências Biológicas (2019) também é um dos cursos mais recentes, juntamente com o Curso de Ciências da Natureza (2019) que substituiu o curso Interdisciplinar em Educação do Campo: Ciências Naturais, Matemática e Ciências Agrárias – Licenciatura. Em 2018 o curso de Pedagogia iniciou suas atividades, com a disponibilização de 50 vagas anuais.

Em 31 de dezembro de 2021 foi realizado o levantamento de alunos com matrícula ativa, que resultou na Figura 8.

Figura 8. Alunos com matrícula ativa em 31/12/2021 e 31/12/2022.

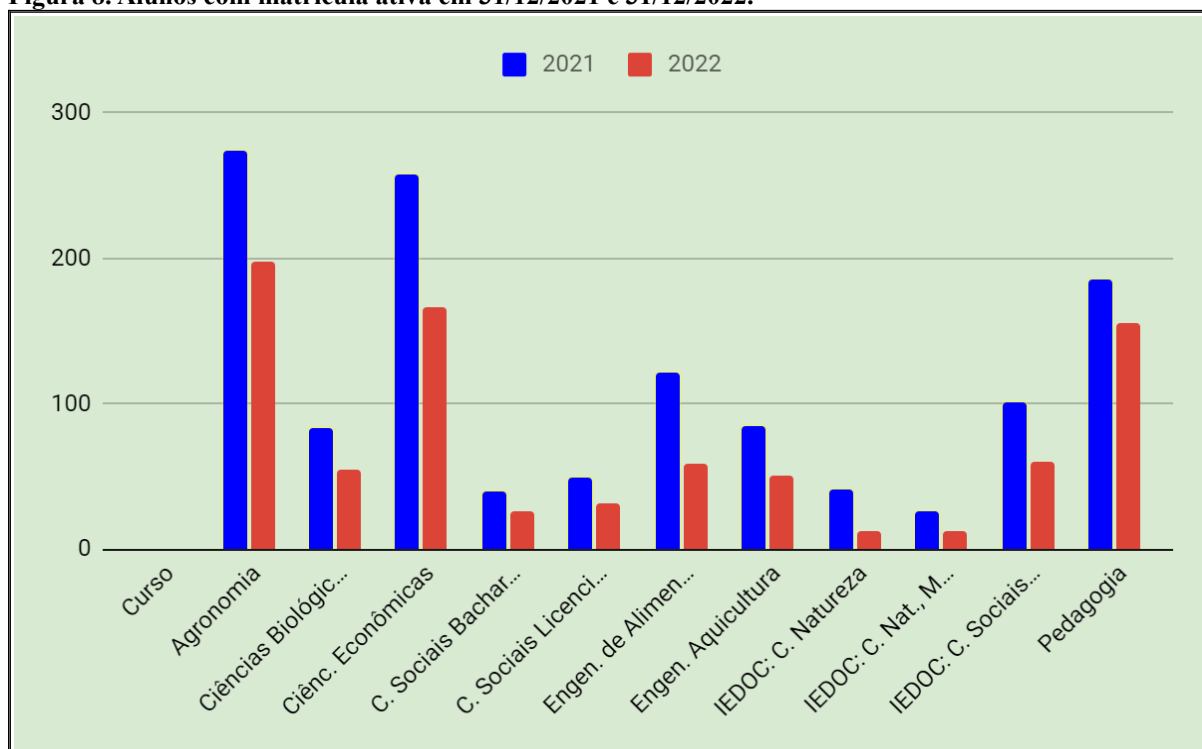

Fonte: Secretaria Acadêmica (2021), elaborado pela Coordenação Administrativa e Assessoria de Planejamento.

Figura 9. Relação candidato x vaga por curso (licenciaturas).

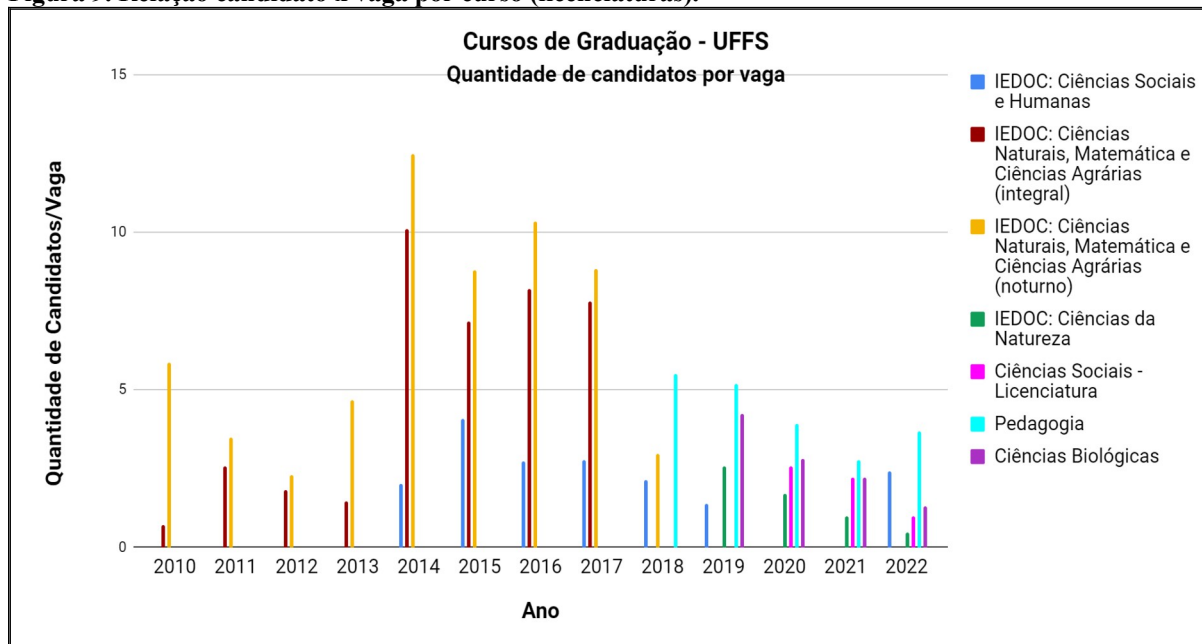

Fonte: Secretaria Acadêmica (2022), elaborado pela Assessoria de Planejamento.

Em relação a Figura 9, para o curso Interdisciplinar em Educação do campo: Ciências Sociais e Humanas não houve ingresso em 2020/1 e em relação aos cursos Interdisciplinar em Educação no Campo: Ciências Naturais, Matemática e Ciências Agrárias, tanto da modalidade Integral como na Noturna, também não houve ingresso para os mesmos, pois estão em processo de extinção voluntária.

Figura 10. Relação candidato x vaga por curso (bacharelados).

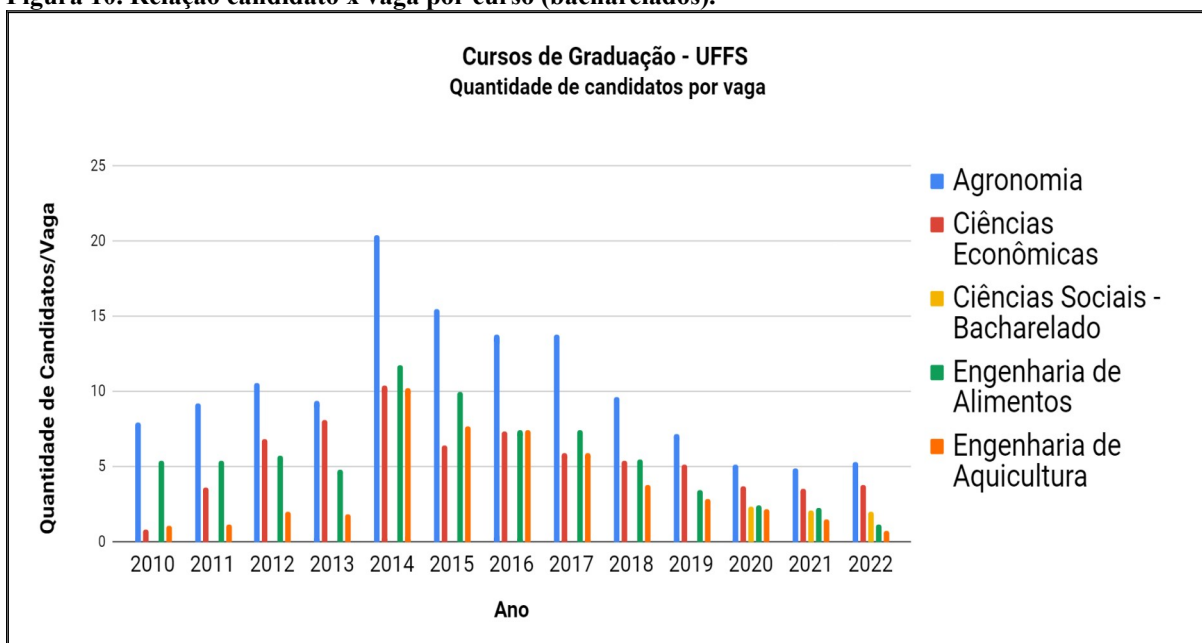

Fonte: Secretaria Acadêmica (2022), elaborado pela Assessoria de Planejamento.

Figura 11. Avaliação dos cursos pelo Guia do Estudante (Editora Abril).

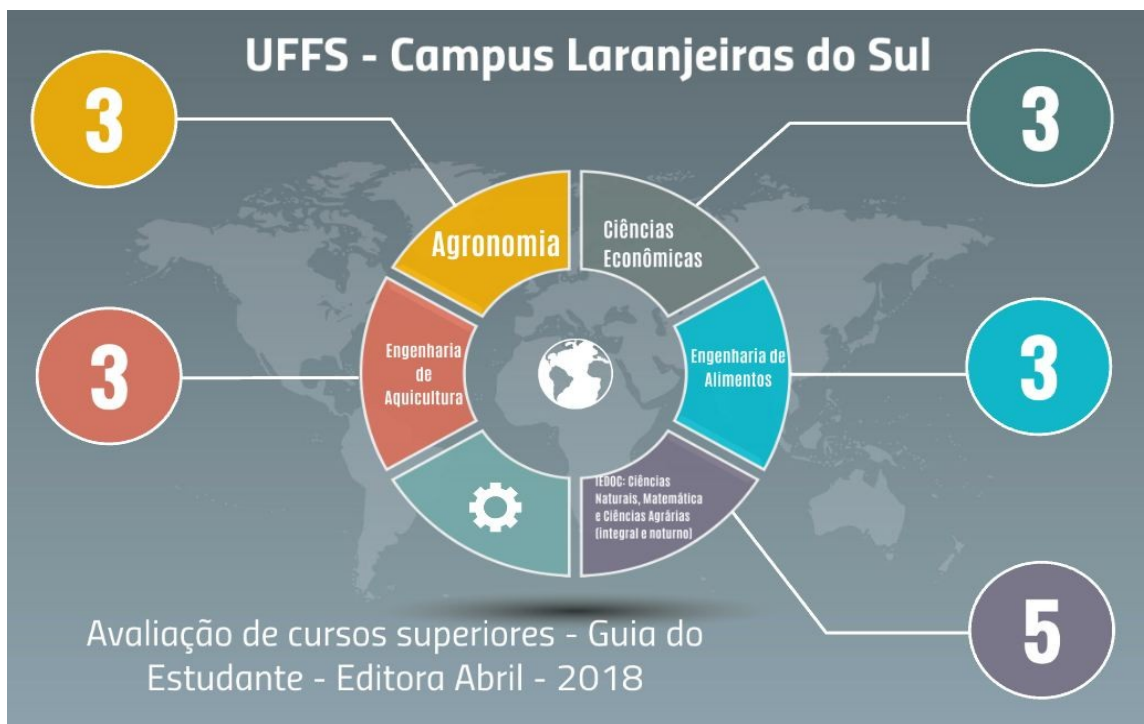

Fonte: Secretaria Acadêmica (2019), elaborado pela Assessoria de Planejamento.

Figura 12. Nota do Exame Nacional dos Estudantes dos Cursos de Graduação.

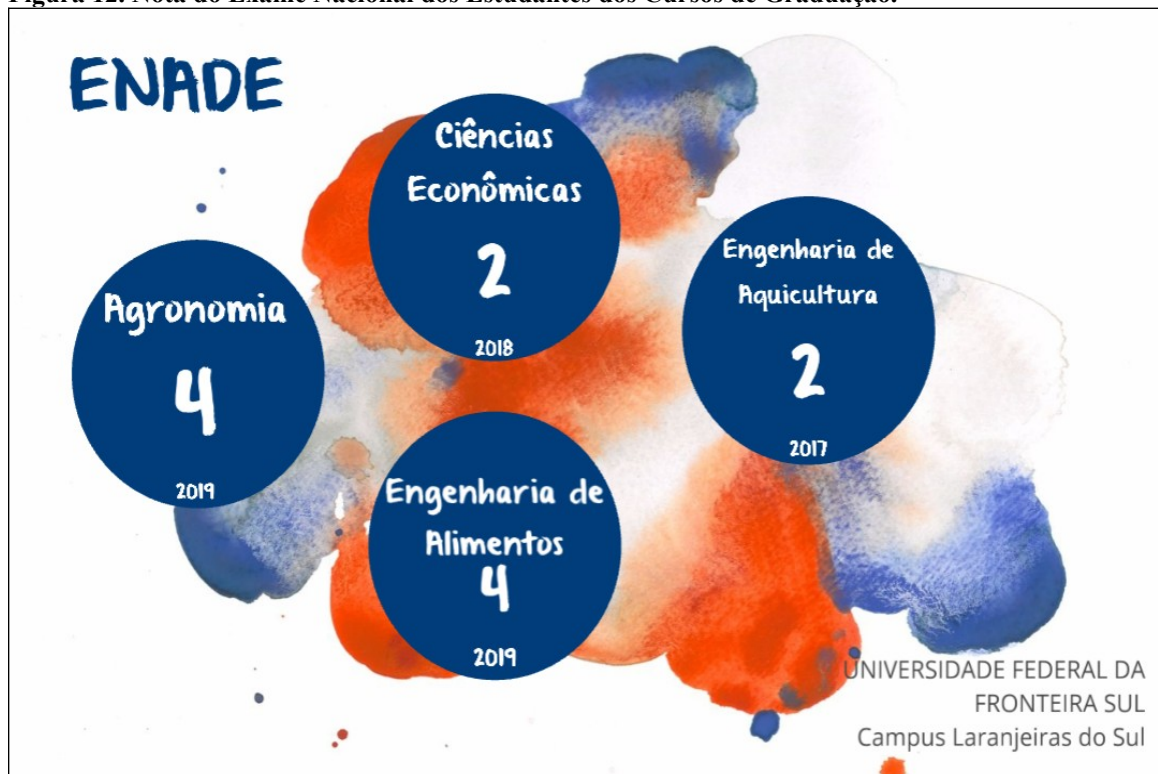

Fonte: Secretaria Acadêmica (2020), elaborado pela Assessoria de Planejamento.

Os dados do Exame Nacional dos Estudantes dos Cursos de Graduação (2019) apresentou dois resultados para dois cursos de graduação do Campus Laranjeiras do Sul, sendo o curso de Agronomia (4) e o curso de Engenharia de Alimentos (4). Os demais cursos ainda não passaram por avaliação.

Figura 13. Quantidade de egressos por curso de graduação.

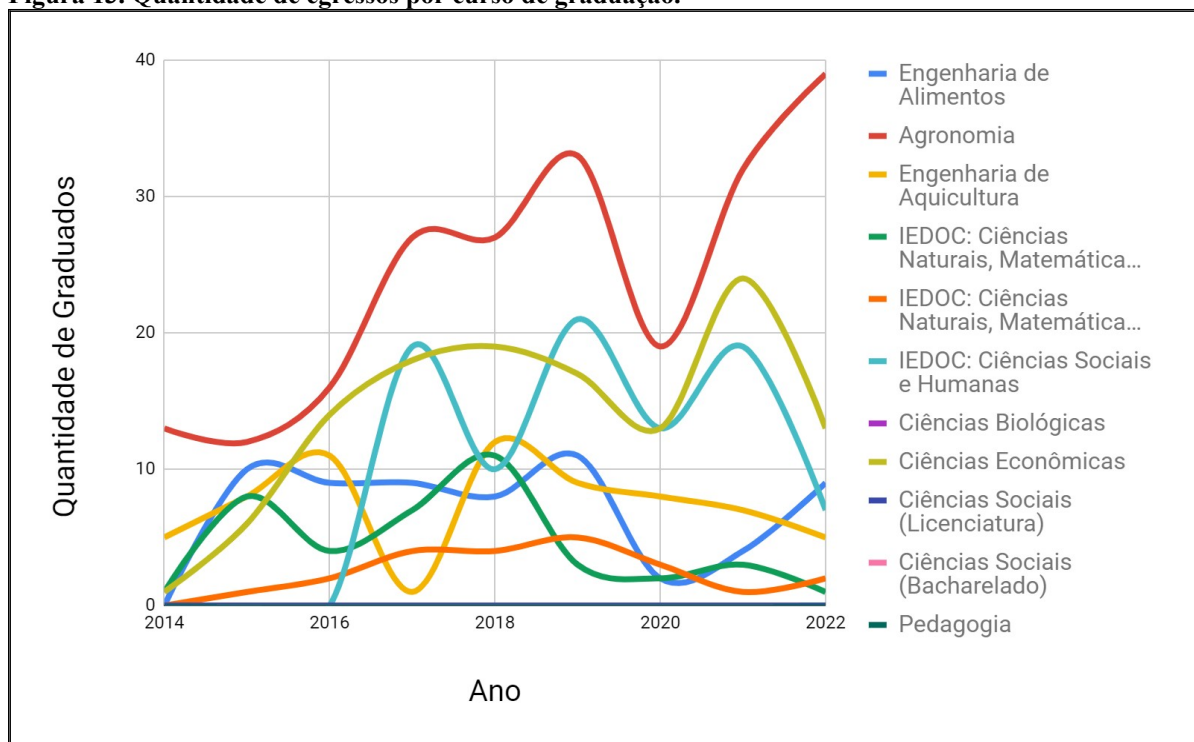

Fonte: Assessoria de Assuntos Estudantis (2022), elaborado pela Assessoria de Planejamento.

Os anos em que ocorreu maior número de graduados foi em 2018, 2019 e 2021, uma vez que as turmas estão com maior tempo de execução e, conseqüentemente, aumentam-se a quantidade de egressos dos cursos (Figura 13).

Desde o início das atividades no Campus Laranjeiras do Sul, até o ano de 2021, foram graduados 562 pessoas, conforme distribuição entre os cursos de graduação (Figura 14).

Figura 14. Quantidade total de egressos por curso de graduação.

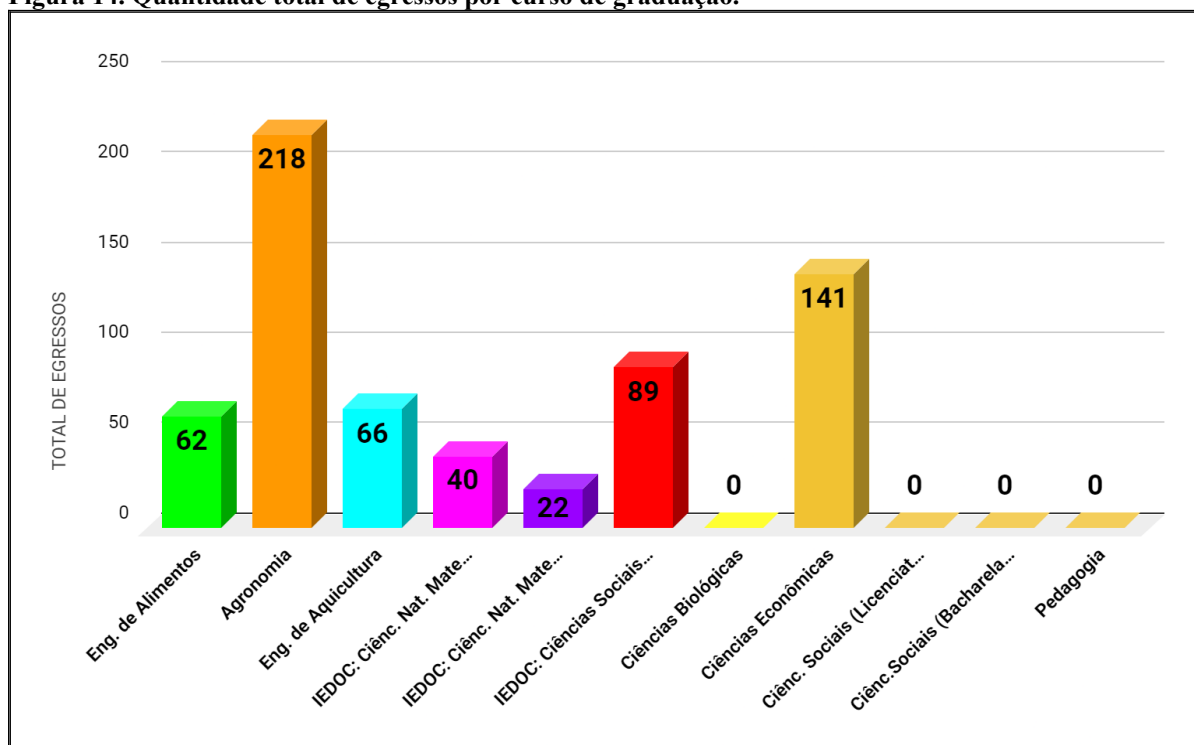

Fonte: Secretaria Geral de Cursos (2022), elaborado pela Assessoria de Planejamento.

6.2 Dados dos cursos de Especialização e Mestrado

O Campus Laranjeiras do Sul oferta cursos em nível de especialização (*lato sensu*) e mestrado (*stricto sensu*).

Tabela 27. Cursos de Especialização Ofertados no Campus.

Curso	Situação	Ano	Concluintes
Especialização – Educação de Tempo Integral	Encerrado	2013	25
Especialização em Produção de Leite Agroecológico	Encerrado	2014	45
Especialização em Educação do Campo	Encerrado	2017	21
Especialização em Economia Empresarial e Gestão de Pequenos Negócios	Encerrado	2019	37
Especialização em Realidade Brasileira	Encerrado	2020	38
Total			166

Fonte: Secretaria da Pós-graduação (2020).

Em 2013, 25 pessoas concluíram especialização em Educação de Tempo Integral, oferecido na cidade de Pato Branco, Paraná. O total de especialistas formados pelo Campus desde 2013 até 2020 é de 166 pessoas. Em 2021 foram registrados 49 ingressantes na especialização.

Tabela 28. Cursos de Mestrado Ofertados no Campus.

Curso	Ano	Concluintes
Mestrado em Agroecologia e Desenvolvimento Rural Sustentável	2016	20
Mestrado em Agroecologia e Desenvolvimento Rural Sustentável	2017	18
Mestrado em Agroecologia e Desenvolvimento Rural Sustentável	2018	14
Mestrado em Ciência e Tecnologia de Alimentos	2018	11
Mestrado em Agroecologia e Desenvolvimento Rural Sustentável	2019	11
Mestrado em Ciência e Tecnologia de Alimentos	2019	9
Mestrado em Agroecologia e Desenvolvimento Rural Sustentável	2020	8
Mestrado em Ciência e Tecnologia de Alimentos	2020	28
Mestrado em Agroecologia e Desenvolvimento Rural Sustentável	2021	10
Mestrado em Ciência e Tecnologia de Alimentos	2021	5
Mestrado em Agroecologia e Desenvolvimento Rural Sustentável	2022	11
Mestrado em Ciência e Tecnologia de Alimentos	2022	2
Total		147

Fonte: Secretaria de Pós-graduação do campus Laranjeiras do Sul/PR (2023).

Ao todo foram 134 mestres formados no Campus Laranjeiras do Sul desde 2016. A UFFS possui dois Programas de Pós-Graduação em nível de mestrado, que ofertam, juntos, o total de até 40 vagas anuais.

6.3 Dados da Pesquisa

No Campus Laranjeiras do Sul os projetos de pesquisa passam por aprovação pela Coordenação Adjunta de Pesquisa e Pós-Graduação. Em outubro de 2020 haviam 103 projetos de pesquisa institucionalizados e em vigência no campus, no total, de 2010 a 2019, foram 280 projetos de pesquisa institucionalizados.

Em 2022 o total acumulado de projetos institucionalizados chegou a 422, desde o início das atividades da UFFS.

Figura 15. Projetos de pesquisa institucionalizados no Campus Laranjeiras do Sul.

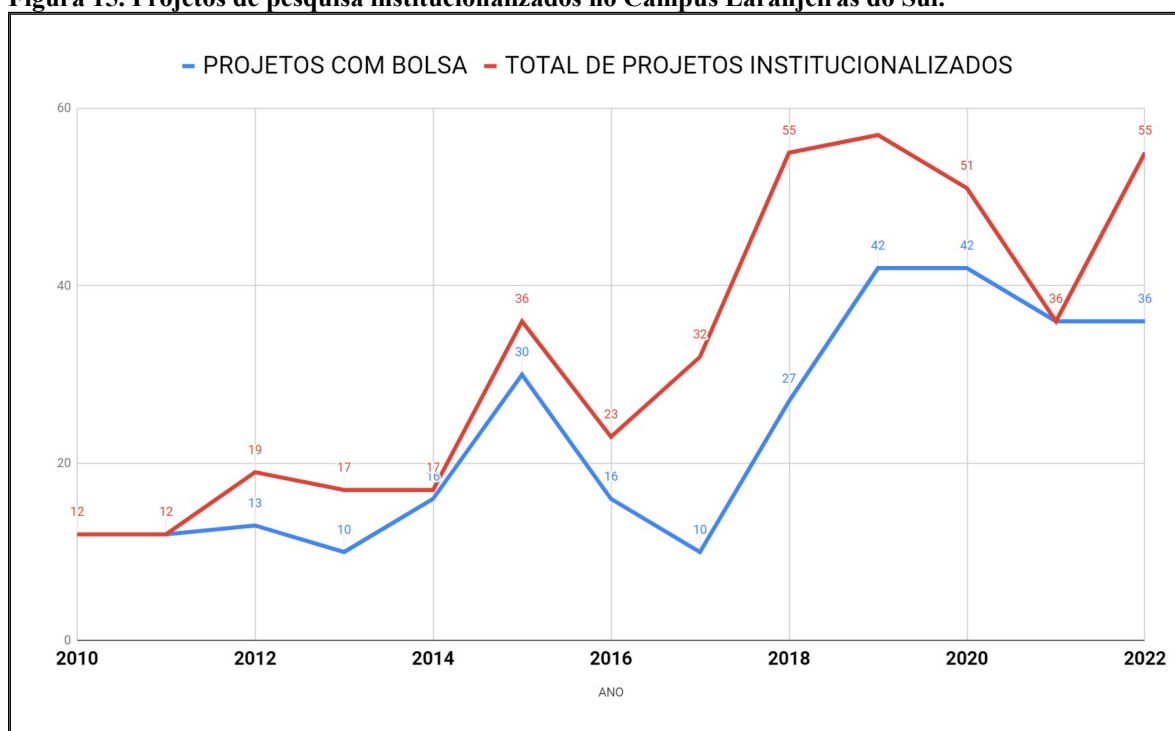

Fonte: Coordenação Adjunta de Pesquisa e Pós-Graduação (2022).

Em 2021 o total de projetos institucionalizados foi de 36 e todos com bolsa (Figura 15). Do total de projetos institucionalizados, desde 2010 (367), 69% foram executados com bolsa. Além disso, entre 2017 e 2019 houve aumento de 78% no número total de projetos, enquanto que de 2021 para 2022 houve um aumento também expressivo na quantidade de projetos institucionalizados. Isso demonstra a importância da pesquisa para os docentes, sendo reflexo do esforço e dedicação para institucionalização dos projetos de pesquisa.

6.4 Dados da Extensão e Cultura

No Campus Laranjeiras do Sul é a Coordenação Adjunta de Extensão e Cultura que realiza todo o trabalho de recebimento e institucionalização dos projetos. Em 2019 foram iniciados mais 05 projetos de extensão que atendem a comunidade universitária. O total de projetos de extensão por editais cadastrados desde 2010 é de 71, sendo 2015 o ano com maior número de registros.

Figura 16. Projetos de Extensão por Editais (ano de início da execução).

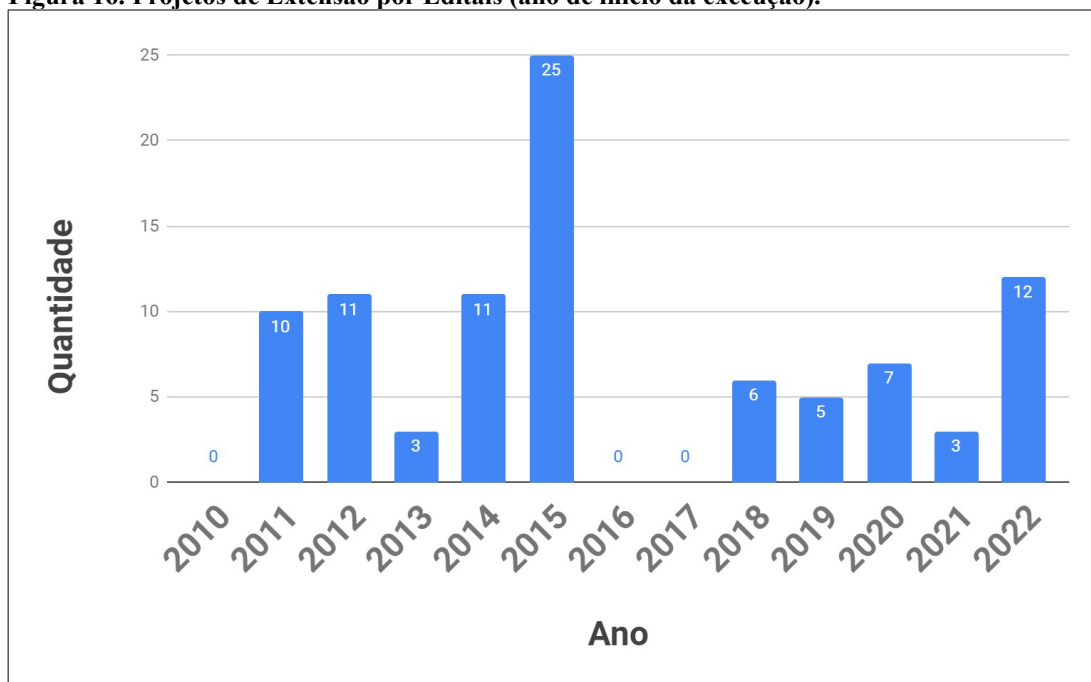

Fonte: Setor de Extensão da ASSAC - LS do Campus Laranjeiras do Sul (2024).

Figura 17. Programas de Extensão por Editais (Ano de início da execução).

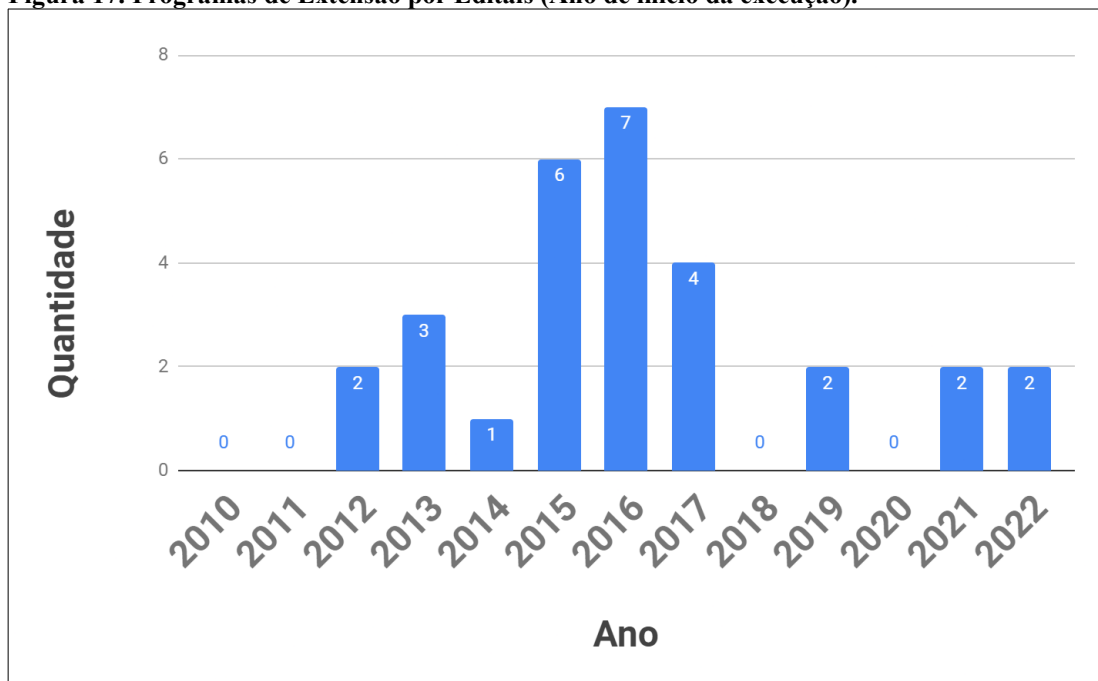

Fonte: Fonte: Setor de Extensão da ASSAC - LS do Campus Laranjeiras do Sul (2024).

Figura 18. Projetos de Extensão – Demanda espontânea (Eventos, Cursos e Projetos).

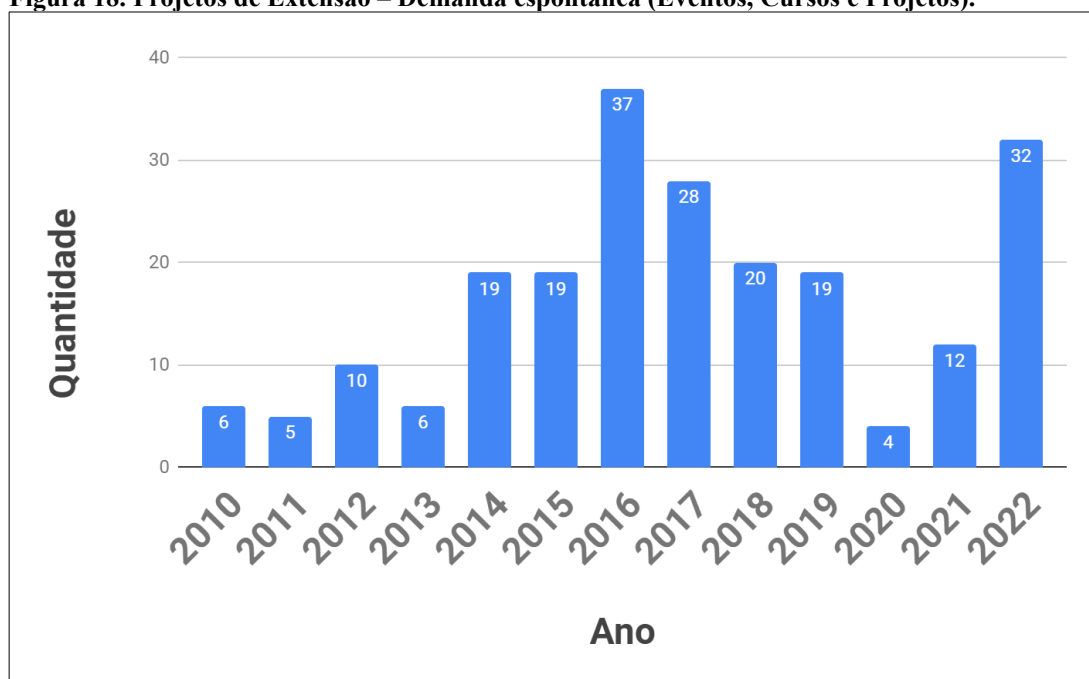

Fonte: Fonte: Setor de Extensão da ASSAC - LS do Campus Laranjeiras do Sul (2024).

O total de projetos de extensão em demanda espontânea, desde 2010, é de 217, considerando eventos, cursos e projetos. No total geral, considerando projetos e programas de extensão por editais foram 327 desde 2010.

Além disso, também houve registro de eventos de cultura no Campus Laranjeiras do Sul:

Eventos de Cultura - demanda espontânea no Campus	
Ano	Quantidade
2019	5
2020	1
2021	4
2022	1
TOTAL	11

6.5 Dados da Evasão no Campus Laranjeiras do Sul

No primeiro semestre de 2020, a Assessoria de Assuntos Estudantis do Campus Laranjeiras do Sul realizou atualização dos dados relacionados a evasão dos alunos matriculados nos cursos de graduação no campus desde 2010, o que resultou na tabela de

evasão no campus, onde consta o histórico dos percentuais de evasão anuais que auxiliam a gestão do campus na tomada de decisões.

Tabela 29. Evasão no Campus Laranjeiras do Sul em 2020.1.

Ano	Matri- culas	Ativos	% de Ati- vos	Gradu- ados	% Gradua- dos	Ativos + Gra- duados	% de possí- veis gradu- ados	Prováveis formandos 2019-1*	Evadidos	% de Evasão
2010	317	2	0,63%	92	29,02%	94	29,65%	0	223	70,35%
2011	352	4	1,14%	66	18,75%	70	19,89%	0	282	80,11%
2012	345	10	2,90%	66	19,13%	76	22,03%	0	269	77,97%
2013	399	17	4,26%	81	20,30%	98	24,56%	1	300	75,44%
2014	353	34	9,63%	56	15,86%	90	25,50%	0	263	74,50%
2015	407	73	17,94%	122	29,98%	195	47,91%	1	211	52,09%
2016	352	98	27,84%	50	14,20%	148	42,05%	0	204	57,95%
2017	308	112	36,36%	1	0,32%	113	36,69%	0	195	63,31%
2018	396	169	42,68%	0	0,00%	169	42,68%	0	227	57,32%
2019	371	226	60,92%	0	0,00%	226	60,92%	0	145	39,08%
2020	331	323	97,58%	0	0,00%	323	97,58%	0	8	2,42%
TO- TAL	3931	1068	27,17%	534	13,58%	1602	40,75%	2	2327	59,25%

Fonte: Assessoria de Assuntos Estudantis do Campus Laranjeiras do Sul (2020.1).

7. Considerações finais

O relatório de gestão demonstra os valores desembolsados no Campus Laranjeiras do Sul e permite confirmar a importância da Universidade Federal da Fronteira Sul (UFFS) para a comunidade regional, pois ao todo, foram R\$ 28 milhões aplicados em 2017, R\$ 31 milhões em 2018, R\$ 29 milhões em 2019, R\$ 30 milhões em 2020, R\$ 30 milhões em 2021 e aproximadamente R\$ 35 milhões em 2022. Isso demonstra que, além de contribuir com o desenvolvimento técnico e científico, a instituição é estratégica na inserção de recursos, impactando indiretamente sobre a geração de emprego e renda na região.

A UFFS está comprometida com a comunidade regional, atuando no ensino, pesquisa e extensão, contribuindo com o desenvolvimento das pessoas, com educação pública e de qualidade. Além disso, tem envidado esforços no sentido de racionalizar e aumentar a eficiência na gestão dos recursos públicos.

Todo investimento realizado na Universidade sempre visa o conjunto de pessoas que compõe a instituição, sejam alunos, docentes, técnicos e comunidade regional. Todos fazem parte do processo de construção da educação e gestão universitária, cada um contribui de uma forma, para que todos os recursos sejam aplicados nas áreas necessárias.