

PLANEJAMENTO
INSTITUCIONAL ANUAL (PA) E
PROPOSTA DE EXECUÇÃO
ORÇAMENTÁRIA 2025



UNIVERSIDADE FEDERAL DA FRONTEIRA SUL (UFFS)

CORPO DIRIGENTE

Reitor	João Alfredo Braidá
Vice-Reitora	Sandra Simone Hopner Pierozan
Chefe de Gabinete do Reitor	José Carlos Radin
Diretoria de Comunicação Social	Flávia Rubiane Durgante
Pró-Reitoria de Administração e Infraestrutura	Edivandro Luiz Tecchio
Pró-Reitoria de Assuntos Estudantis	Clóvis Alencar Butzge
Pró-Reitoria de Extensão e Cultura	Willian Simões
Pró-Reitoria de Gestão de Pessoas	Gabriela Gonçalves de Oliveira
Pró-Reitoria de Graduação	Elsio José Corá
Pró-Reitoria de Pesquisa e Pós-Graduação	Joviles Vitório Trevisol
Pró-Reitoria de Planejamento	Ilton Benoni da Silva
Secretaria Especial da Agência Internacionalização e Inovação Tecnológica	Milton Kist
Secretaria Especial de Obras	Daiane Regina Valentini
Secretaria Especial de Tecnologia e Informação	Cassiano Carlos Zanuzzo
Diretor do Campus Cerro Largo (RS)	Bruno Munchen Wenzel
Diretor do Campus Erechim (RS)	Luis Fernando Santos Corrêa da Silva
Diretor do Campus Laranjeiras do Sul (PR)	Fábio Luiz Zeneratti
Diretor do Campus Passo Fundo (RS)	Jaime Giolo
Diretor do Campus Realeza (PR)	Marcos Antônio Beal
Diretora do Campus Chapecó (SC)	Adriana Remião Luzardo

EQUIPE TÉCNICA DE ELABORAÇÃO

Pró-Reitoria de Planejamento	Ilton Benoni da Silva
Diretoria de Planejamento	José Martins dos Santos
Diretoria de Orçamento	Liandro Pedro Luft
Departamento de Organização e Planejamento	Jovani Lanzarin
Técnico Administrativo em Educação	Márcio Luft

ÍNDICE DE FIGURAS

Figura 1 Eixos estratégicos, temas estruturantes e transversais do PDI 2025-2032.....	2
Figura 2 Composição do Planejamento Institucional e características de cada nível	7
Figura 3 Despesas obrigatórias (pessoal e encargos sociais) e discricionárias (custeio e investimento) no período de 2011 a 2024 (%)	23
Figura 4 Despesas discricionárias (custeio e investimento) por ação programática (R\$)	28
Figura 5 Despesas discricionárias (custeio e investimento) por ação programática (R\$)	29
Figura 6 Evolução das receitas próprias por fonte / análise horizontal (AH %).....	30

ÍNDICE DE QUADROS

Quadro 1 Variáveis macroeconômicas observadas e projeções 2024 a 2028	3
Quadro 2 Receitas e despesas totais fixadas nos Orçamentos Fiscal e da Seguridade Social.....	4
Quadro 3 Cronograma de construção do Planejamento Institucional Anual 2025 da UFFS	10
Quadro 4 Recursos previstos para a UFFS por categoria de despesa nos Projetos de Lei Orçamentária (PLOA) 2022, 2023, 2024 e 2025 (valores em R\$).....	21
Quadro 5 Projeto de Lei Orçamentária 2023, 2024 e 2025 detalhado (valores em R\$).....	24
Quadro 6 Despesas obrigatórias por grupo de despesa no biênio 2024 a 2025 (R\$)	25
Quadro 7 Despesas discricionárias previstas nos Projetos de Lei Orçamentária em 2023, 2024 e 2025 (valores em R\$)	27
Quadro 8 Despesas discricionárias próprias previstas com receitas próprias nos Projetos de Lei Orçamentária em 2022, 2023, 2024 e 2025 (valores em R\$).....	30
Quadro 9 Matriz de desconcentração orçamentária 2025 (R\$)	35
Quadro 10 Recursos de discricionários planejados por unidade de gestão contingenciados	37

SUMÁRIO

1. Introdução.....	1
1.1. Planejamento Institucional	6
1.2. Metodologia do Processo de Construção do Planejamento Anual 2025	11
1.3. Monitoramento e avaliação	14
2. Proposta de Execução Orçamentária para 2025	15
2.1 Orçamento desconcentrado para os <i>Campi</i> da UFFS e metodologia de cálculo	30
Anexo I - Proposta de Execução Orçamentária 2025 / Despesas Discricionárias por tipo de despesa.....	38
Anexo II - Comparativo de Despesa Discricionária por GND e por tipo de despesa UFFS 2020 a 2025	39
Anexo III - Demanda de investimento em obras por origem de recursos	40
Anexo IV - Ações Orçamentárias conforme Resolução nº 52/2023 CONSUNI/CAPGP, referenciais institucionais e governamentais	41
Anexo V - Ações Orçamentárias (R\$) e capacidade de execução	58
Anexo VI - Ações Não Orçamentárias 2025	65
Anexo VII - PLOA 2025 UFFS.....	71
Anexo VIII - Programa, GND, Ação e Fonte de Recursos - 2024 e 2025	72
Anexo IX - Ação de Governo, descrição e Base Legal	74
Anexo X - Estimativa de recursos de receitas programadas próprias 2025	76
Anexo XI – Ações Orçamentárias id Resolução N° 52/2023 - CONSUNI - CAPGP (10.17.05)	77

1. Introdução

A Universidade Federal da Fronteira Sul (UFFS) elaborou o seu Planejamento Anual Institucional e a Proposta de Execução Orçamentária com base em uma nova metodologia conhecida como "Planejamento Integrado". A nova metodologia de planejamento está alinhada com a RESOLUÇÃO Nº 52/2023 - CONSUNI - CAPGP,¹ intensificando a ligação com o Plano de Desenvolvimento Institucional (PDI)² e a Comissão Própria de Avaliação (CPA)³ como referências pertinentes à elaboração dos Planos de Ação das unidades e *Campi*. Além disso, a nova estratégia considera o Plano Plurianual (PPA 2023-2027)⁴ - objetivos 0351 a 0362, e o Plano Novo Viver Sem Limites (NVSL), ambas exigências do Governo Federal, com ações e orçamentos definidos pelo MEC.⁵

Os primeiros quatro instrumentos de gestão consolidam a identidade e a finalidade da UFFS, consubstanciadas em sua missão, objetivos estratégicos, ações, metas institucionais e o marco temporal do desenvolvimento institucional da Universidade. O PA enquanto instrumento de gestão, materializa o PPI, concretiza o PDI (2019-2023) e o debate acumulado referente aos eixos do PDI (2025-2032) como parâmetros orientadores de ações orçamentárias, viabilizando e executando demandas prioritárias dentro dos limites orçamentários para 2025.

Ressaltamos que presente proposta de Planejamento Anual, não obstante, foi construída a partir de um PDI e de um PPA que, originalmente, não abrangiam o ano de 2025. Embora o PDI tenha tido sua vigência estendida até o final do ano de 2024, esta prorrogação ocorreu apenas formalmente, mediante aprovação de uma resolução do Conselho Universitário ⁶, porém sem que tenham sido feitos quaisquer ajustes no PDI e no PPA, em especial, de modo a reorganizar objetivos, ações e metas orientadoras para o Planejamento Institucional (PA) e a Proposta de Execução Orçamentária em 2025. Visando atenuar esta limitação institucional, a nova

¹ RESOLUÇÃO Nº 52/2023 - CONSUNI - CAPGP. Disponível em: <https://www.uffs.edu.br/atos-normativos/resolucao/consunicapgp/2023-0052>. Acesso em 01 out. 2024.

² Plano de Desenvolvimento Institucional (2019-2023), ps. 13 a 16, disponível em: https://www.uffs.edu.br/institucional/a_uffs/a_instituicao/plano_de_desenvolvimento_institucional/planos-antiores. Acesso em 01 out. 2024.

³ Comissão Própria de Avaliação (CPA) da UFFS. Dados de avaliação em painel Power BI. Disponível em: <https://app.powerbi.com/view?r=eyJoiMjIhNzYyMjMkYjE5NS00ZDQzLWFlNmMtYjYwVi0DA2MwQ4YTQxIiwidCI6ImU3MzFkM2I4LTVhMmEtNDMxYy04NTMlLWQ4N2U5ZGYzNDNkNCJ9>. Acesso em 01 out. 2024.

⁴ Planejamento Plurianual (PPA) 2023-2027. Disponível em https://www.planalto.gov.br/ccivil_03/ato2023-2026/2024/lei/Anexo/L14802-Anexos.pdf. Acesso em 01 out. 2024.

⁵ Plano Novo Viver Sem Limite. Disponível em: <https://novoviversem limite.mdh.gov.br/wp-content/uploads/2024/03/Carilha-Novo-Viver-Sem-Limite-com-ajustes-de-acessibilidade.pdf>. Acesso em 01 out. 2024.

⁶ Resolução nº 147/CONSUNI/2023, disponível em <https://www.uffs.edu.br/atos-normativos/resolucao/consuni/2023-0147>.

metodologia introduziu como referência orientadora à produção do PA 2025, o diagnóstico e os eixos estratégicos do PDI 2025-2032, aprovados no 1º Seminário e no 2º Seminário, realizados em março e setembro de 2024, respectivamente, como destacamos na Figura 1, que apresenta os seis eixos estratégicos do novo PDI, os temas estruturantes específicos e os temas estruturantes transversais, documentos estes, disponibilizados à comunidade acadêmica.

Figura 1 Eixos estratégicos, temas estruturantes e transversais do PDI 2025-2032.

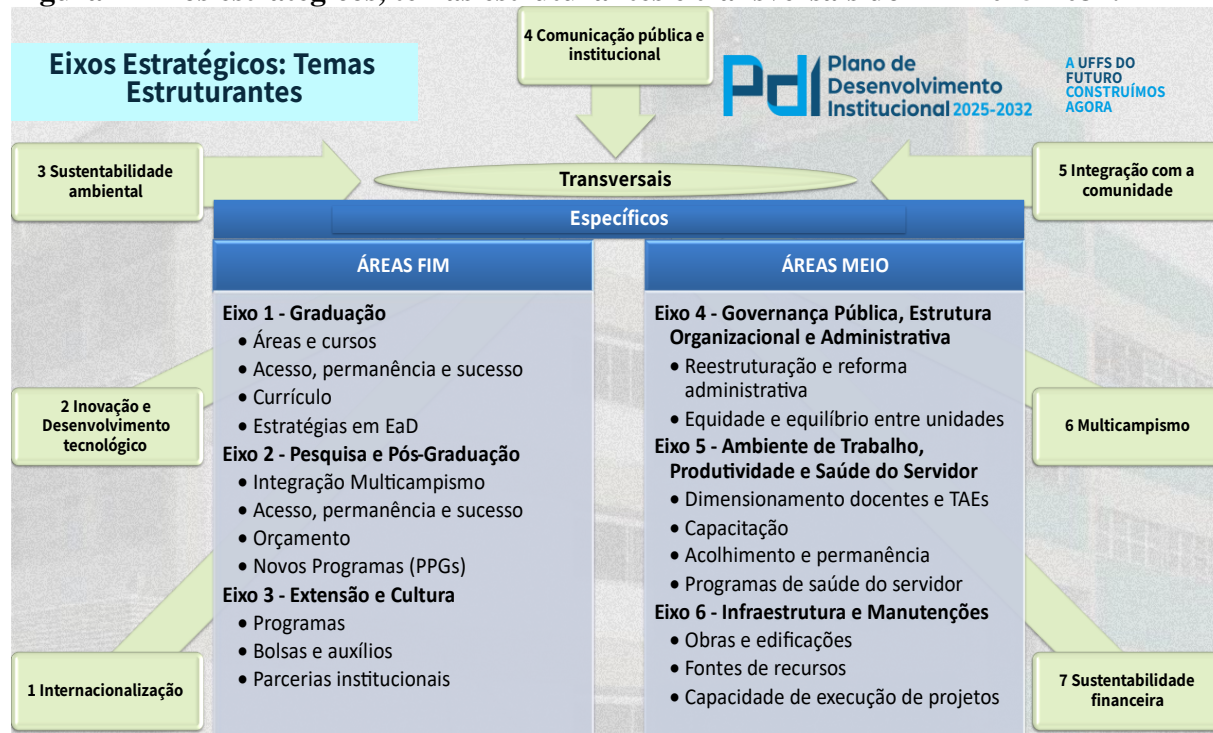

Fonte: PROPLAN/DPLAN.

Entendemos que os seis eixos estratégicos e os respectivos temas estruturantes específicos e transversais do PDI 2025-2032, contribuem sobremaneira para prospectar o horizonte de ações orçamentárias do PA 2025. No primeiro eixo (Graduação), estimula-se o debate das áreas e cursos, permitindo às unidades de gestão visualizar ações orçamentárias executadas em 2025, o mesmo pode ser replicado para as ações referentes ao acesso, permanência e sucesso, o currículo e as estratégias em EaD, todos com interfaces transversais.

No segundo eixo (Pesquisa e Pós-Graduação), o Planejamento Institucional visa priorizar o progresso da Pós-Graduação no formato Multicampi e a identificação de ações vinculadas aos novos programas de Pós-Graduação (PPGs) requeridos para 2025. Similarmente, esta conexão entre o estágio de produção do novo PDI e o Planejamento Anual Institucional se estende aos eixos três (Extensão e Cultura), quatro (Governança Pública, Estrutura Organizacional e

Administrativa), cinco (Ambiente de Trabalho, Produtividade e Saúde do Trabalhador) e o sexto eixo (Infraestrutura e Manutenção).

De acordo com o modelo de financiamento das Instituições Federais de Ensino Superior (IFES), o Planejamento Institucional (PA), depende de recursos públicos previstos no Projeto de Lei Orçamentária Anual (PLOA), sujeitos às novas regras do atual regime fiscal sustentável instituído pelas chamadas leis do arcabouço fiscal (PLP n. 93/2023)⁷ e (LC n. 200/2023),⁸ ambas as leis são substitutivas do teto de gastos. A nova política fiscal combina “responsabilidade social” - referencial estruturante da Constituição Federal de 1988 com “responsabilidade fiscal” e crescimento sustentável da economia. Busca-se flexibilizar os gastos públicos para garantir investimentos estratégicos em obras, geração de empregos, garantia do poder de compra do Salário-Mínimo, educação, saúde e segurança, ou seja, crescimento Pró-Pobre, com a premissa de déficit fiscal zero já em 2024.

Apesar desta aparente contradição envolvendo o equilíbrio fiscal e a responsabilidade socioambiental, caracterizado por eventual conflito de objetivos entre a política econômica de caráter expansionista e uma política fiscal moderada (restritiva), as expectativas com relação ao PLOA 2025 e o cenário prospectivo da proposta orçamentária são positivas no ambiente macroeconômico. Estimativas do Ministério da Fazenda apontam o crescimento econômico em 2,64% do Produto Interno Bruto (PIB), inflação anual de 3,3% (IPCA), Selic média anual ao nível de 9,61% e projeção de 6,87% de aumento do Salário-Mínimo, projetado para alcançar R\$ 1.509,00 ante R\$ 1.412,00 em 2024, seguindo, dessa maneira, o desempenho da economia tanto pela ótica da demanda quanto da oferta. Apresentamos no Quadro 1 alguns desses indicadores com as projeções de variáveis macroeconômicas considerando o cenário de referência.

Quadro 1 Variáveis macroeconômicas observadas e projeções 2024 a 2028

2020 2021 202 2026 2027 2028	Observado				Projeção							
	Brasil				2020	2021	2022	2023	2024	2025	2026	2027
PIB (var. % anual)	-3,3	4,8	3,0	2,9	2,5	2,6	2,6	2,6	2,6	2,6	2,6	2,6
IPCA (var. % ac. ano)	4,52	10,06	5,79	4,62	3,90	3,30	3,00	3,00	3,00	3,00	3,00	3,00
Taxa de câmbio R\$/US\$ (média)	5,16	5,40	5,16	4,99	5,20	5,19	5,19	5,20	5,23	5,23	5,23	5,23
Taxa Selic (var. % média anual)	2,64	2,91	12,34	13,18	10,64	9,61	8,16	6,90	6,90	6,90	6,90	6,90

Fonte: SPE/MF, de julho/2024. Projeções da Grade de Parâmetros Macroeconômicos

⁷ Projeto de Lei Complementar (PLP n. 93/2023) disponível em: https://www.planalto.gov.br/CCIVIL_03/Projetos/Ato_2023_2026/2023/PLP/plp-93.htm. Acesso em 01 out. 2024.

⁸ Lei Complementar (n. 200/2023), disponível em: https://www.planalto.gov.br/ccivil_03/leis/lcp/lcp200.htm. Acesso em 01 out. 2024.

De modo igual, segundo estimativas do Fundo Monetário Internacional (FMI), mesmo persistindo os riscos associados aos conflitos geopolíticos e às mudanças climáticas como as enchentes ocorridas recentemente no Rio Grande do Sul e em regiões da China, queimadas e secas no Brasil, Europa, Ásia e América do Norte, e eventos climáticos impactantes em nível global, o cenário para a economia mundial em 2025 mostra-se mais resiliente e menos adverso à economia brasileira, com projeção de crescimento econômico global de 3,2% e expectativa de inflação reduzida de 6,7% para 5,9%. Assim, o cenário base do PLOA 2025 indica que a política fiscal no Brasil se ajusta à necessidade do equilíbrio das contas públicas com responsabilidade socioambiental, como mostra as receitas e as despesas totais fixadas nos Orçamentos Fiscal e da Seguridade Social projetadas no Quadro 2.

Quadro 2 Receitas e despesas totais fixadas nos Orçamentos Fiscal e da Seguridade Social

	PLOA 2025	%
Receita Total	5.699.890.564.506,00	
I - Orçamento Fiscal	2.574.050.484.681,00	45,16
II - Orçamento da Seguridade Social	1.469.999.579.677,00	25,79
III - Refinanciamento da Dívida Pública Federal	1.655.840.500.148,00	29,05
Despesa Total	5.699.890.564.506,00	
I - Orçamento Fiscal	2.252.246.166.573,00	39,51
II - Orçamento da Seguridade Social	1.791.803.897.785,00	31,44
III - Refinanciamento da Dívida Pública Federal	1.655.840.500.148,00	29,05

Fonte: PROPLAN/DPLAN. Elaborado a partir do PLOA 2025.

Todavia, a perspectiva macroeconômica aparentemente favorável à realização da receita total dos Orçamentos Fiscal e da Seguridade Social no valor de R\$ 5.699.890.564.506,00 (cinco trilhões, seiscentos e noventa e nove bilhões, oitocentos e noventa milhões quinhentos e sessenta e quatro mil, quinhentos e seis reais), como prevista no PLOA 2025 e distribuída na forma do Quadro 2, constitui condição fundamental, porém, não suficiente à expansão do financiamento das IFES, visto que o orçamento concorre com as metas do arcabouço fiscal: déficit zero em 2024 e superávit primário de 0,50% do PIB em 2025, com intervalo de tolerância de 0,25% para acima ou para baixo (0,25% a 075%) . Essas metas indicam que, apesar do desempenho positivo da economia brasileira, o alcance das metas fiscais pode encontrar obstáculos no lado da receita. Isso sugere que, se houver frustração na receita, o ajuste tenderá a ser compensado no lado da despesa através de reduções, bloqueios e restrições de empenho, trazendo consequências negativas para as IFES.

Portanto, considerando a importância de atingir a meta fiscal pelo lado das receitas, o esgotamento das fontes de receita existentes e os desafios em gerar novas receitas sem aumentar

os impostos, o Governo indica a possibilidade de flexibilizar a meta fiscal com projeções mais realistas, diminuindo o superávit primário de 0,50% para 0,25% do PIB em 2025. O Projeto de Lei de Diretrizes Orçamentárias (PLN 3/2024) estabelece essa dinâmica de ajuste da meta fiscal, mudando a meta de déficit zero em 2024 para 2025 e o superávit primário de 0,50% para 2027. O Governo mantém o compromisso com as metas fiscais, porém, estende os prazos para 2026 (0,25%), 2027 (0,50%) e 2028 (1,00%) do PIB.

No tocante ao ensino superior público federal vinculado ao MEC, a estrutura abrange 68 Universidades Federais, 37 Hospitais Universitários e a Rede Federal de Educação Profissional, Científica e Tecnológica, totalizando 43 instituições, sendo 38 Institutos Federais, dois Centros Federais de Educação Tecnológica e a Universidade Tecnológica Federal do Paraná. Integram ainda essa estrutura pública, 37 Hospitais Universitários e 22 Escolas Técnicas Universitárias sob regência das universidades federais. De acordo com o PLOA 2025 estão previstos R\$ 8,1 bilhões para o financiamento da rede pública federal de ensino superior no âmbito do MEC, distribuídos entre apoio estudantil e desenvolvimento das atividades acadêmicas das IFES.⁹

Inicialmente o MEC havia indicado um montante de recursos no valor de R\$ 6,575 bilhões para o custeio e o investimento das IFES em 2025. Todavia, a preocupação da ANDIFES demonstrada por meio de audiência pública levou a recomposição do orçamento previamente definido. De acordo com a ANDIFES, o IPCA acumulado entre janeiro de 2016 a janeiro de 2024 somou 50,74%, logo, o montante de recursos corrigido pela inflação do período alcançaria R\$ 11,4 bilhões em 2025. A expectativa da ANDIFES, no entanto, era que o valor ficasse pelo menos próximo ao orçamento de 2017, quando o repasse para as universidades federais foi de R\$ 8,5 bilhões, portanto, diferente dos R\$ 8,1 bilhões anunciados no PLOA 2025.

No entanto, apesar da instabilidade política e do maior papel do Congresso Nacional no orçamento federal, os componentes do cenário macroeconômico indicam perspectivas favoráveis para a retomada do crescimento econômico, a estabilidade fiscal e a reconstrução do país. Portanto, este documento, que aborda o Planejamento Anual da Universidade Federal da Fronteira Sul para 2025, rejeita a perspectiva pessimista no contexto político e macroeconômico. No entanto, adverte sobre a cautela em relação ao risco fiscal, ao cenário político externo

⁹ PROJETO DE LEI DO CONGRESSO NACIONAL Nº 26, DE 2024. Estima a receita e fixa a despesa da União para o exercício financeiro de 2025, p. 49. Projeto de Lei orçamentária Anual (PLOA 2025). Disponível em: <https://legis.senado.leg.br/sdleg-getter/documento?dm=9810106&ts=1727471984087&disposition=inline>. Acesso em 30 set. 2023.

desfavorável e aos impactos das alterações climáticas, elementos que podem impactar o orçamento federal e comprometer o orçamento das universidades federais e a implementação da proposta de execução orçamentária apresentada para 2025.

O documento é organizado por esta introdução sucinta, acrescentando elementos conceituais e metodológicos inerentes à elaboração do orçamento, ao seu acompanhamento e avaliação. Na segunda seção, apresentamos a proposta de execução orçamentária, com a descrição das despesas obrigatórias, das despesas discricionárias próprias e específicas. Finalmente, trataremos do orçamento desconcentrado dos *Campi* e, em anexos, apresentamos a proposta de execução orçamentária da UFFS para o ano de 2025.

1.1. Planejamento Institucional

A UFFS define o Planejamento Institucional Anual como um “processo que identifica, integra, organiza, coordena, estrutura e sistematiza todas as ações relacionadas às áreas fim e meio da Universidade, visando proporcionar, com eficiência, eficácia e efetividade a execução do seu planejamento funcional e o desenvolvimento institucional”. O Planejamento Institucional Anual (PA) da UFFS está normatizado pela Resolução N° 52/CONSUNI/CAPGP/UFFS/2023. Esta resolução define os parâmetros para a elaboração do planejamento, seguindo a Resolução N° 147/CONSUNI/UFFS/2023,¹⁰ que prorrogou a vigência do PDI 2019-2023 como referência institucional. Cabe salientar também que Resolução N° 52/CONSUNI/CAPGP/UFFS/2023 estabeleceu o prazo do novo PDI para 8 anos (2025-2032) e que a elaboração do novo PDI estava normatizada pela PORTARIA N° 2468/GR/UFFS/2022, que designa comissão para este fim, mas que não obteve êxito quanto à entrega do novo PDI pela gestão anterior no prazo requerido.¹¹ Como documento estruturante dos processos de desenvolvimento institucional para elaboração do PA 2025 da UFFS, o PDI (2019-2023) permanece válido como instrumento de planejamento que identifica a instituição quanto à sua filosofia de trabalho, missão, políticas e diretrizes pedagógicas, estrutura organizacional e atividades acadêmicas presentes e futuras.

¹⁰ RESOLUÇÃO N° 147/CONSUNI/UFFS/2023. Prorroga a vigência do Plano de Desenvolvimento Institucional 2019-2023 da Universidade Federal da Fronteira Sul, aprovado pela Resolução n° 5/CONSUNI/UFFS/2019. Art. 1° Prorroga a vigência do Plano de Desenvolvimento Institucional 2019-2023 da Universidade Federal da Fronteira Sul, aprovado pela Resolução n° 5/CONSUNI/UFFS/2019, até 31/12/2024.

¹¹ PORTARIA N° 2467/GR/UFFS/2022, DE 5 DE SETEMBRO DE 2022. Constitui Comissão Central para fins de Elaboração do Plano de Desenvolvimento Institucional 2024-2028. PORTARIA N° 2468/GR/UFFS/2022, DE 5 DE SETEMBRO DE 2022. Designa membros da Comissão Central para fins de elaboração do Plano de Desenvolvimento Institucional 2024-2028.

Figura 2 Composição do Planejamento Institucional e características de cada nível

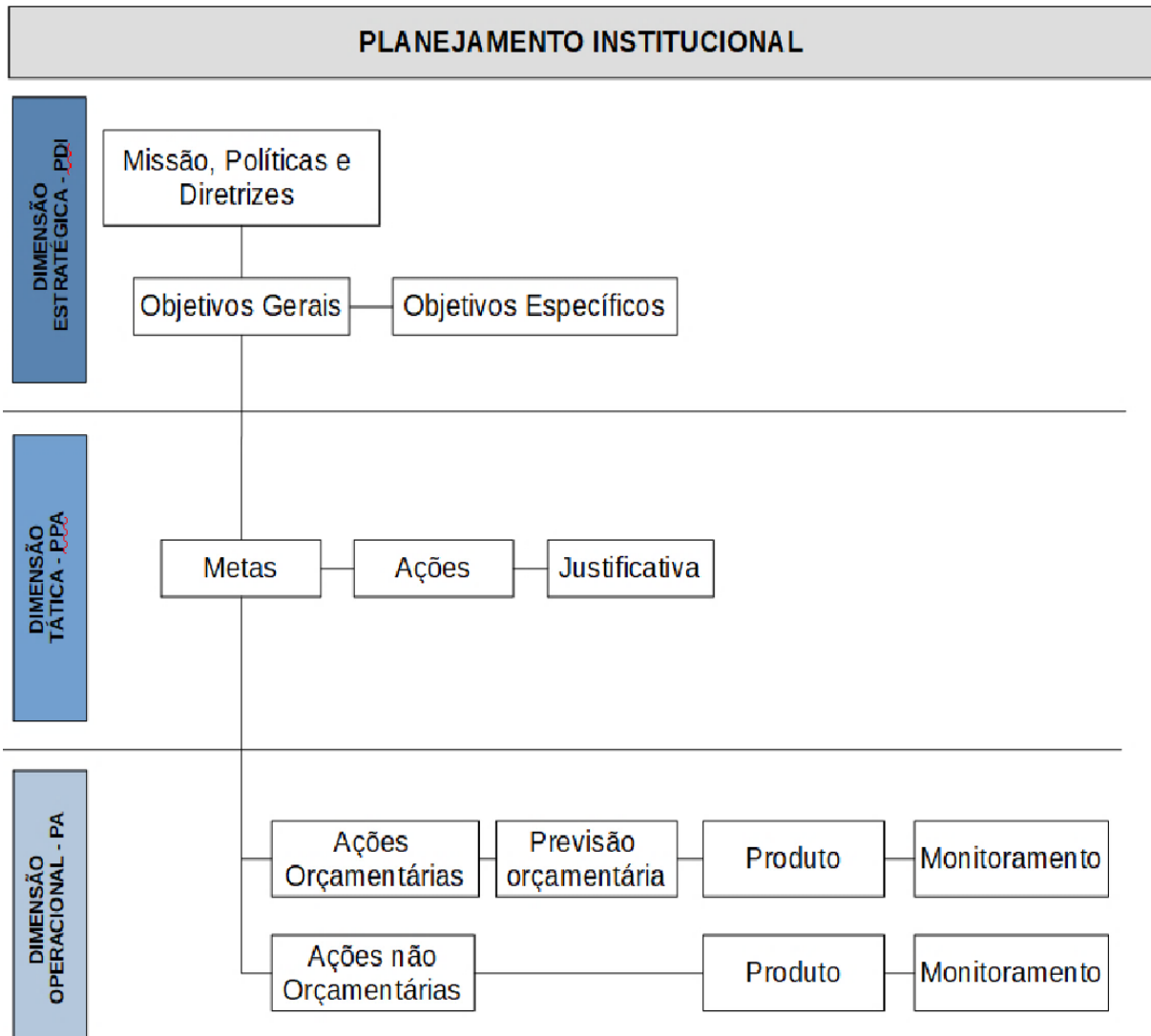

Fonte: PROPLAN/DPLAN.

O PDI da UFFS está estruturado em eixos temáticos e apresenta treze objetivos gerais e específicos, para os quais se definiram metas a serem alcançadas a cada ano consecutivo. Os responsáveis pelo atendimento das metas têm o propósito de viabilizar a implementação e a gestão das políticas institucionais por meio da elaboração do PPA e do Planejamento Anual (PA), que inclui a Proposta de execução Orçamentária. O modelo de planejamento incorpora, assim, três dimensões estrategicamente conjugadas, como indicado na Figura 2, que expõe as

interfaces do PDI com o Planejamento Plurianual (PPA) e com o PA. Referencial revalidado por força da Resolução N° 52/CONSUNI/CAPGP/UFFS/2023.¹²

A primeira dimensão abrange o marco temporal do desenvolvimento institucional para o cumprimento da missão, dos objetivos e das metas projetadas, histórico de implantação e desenvolvimento, projeto político pedagógico, com políticas articuladas à indissociabilidade do ensino, pesquisa e extensão, cronograma de execução, organização didático-pedagógica, oferta de cursos, programas de Pós-Graduação *lato e stricto sensu*, corpo docente, organização administrativa, políticas de gestão, projeto de acervo acadêmico em meio digital, infraestrutura física, instalações acadêmicas, capacidade e sustentabilidade financeiras e oferta de EaD.¹³

A segunda dimensão refere-se ao Plano Plurianual (PPA) da UFFS, que articula as ações de médio prazo das atividades-fim (ensino, pesquisa e extensão) e atividades-meio (estrutura física, equipamentos, tecnologia e instalações acadêmicas), sugerindo assim que a efetivação da democratização do ensino superior, proposta no PPA, requer a concentração de esforços para implementar ações que permitam o acesso, a permanência e a formação de excelência acadêmica e profissional dos nossos estudantes.

Com relação à pesquisa e à investigação científica, o foco do PPA engloba todos os campos do saber no âmbito da ciência e tecnologia, com especial atenção à questão social, econômica, ética, estética, cultural, política e ambiental. No tocante à extensão universitária, o PPA prioriza ações que revigorem a participação da comunidade universitária, a criação cultural e artística, a formação e o desenvolvimento de talentos como estratégia para impulsionar o desenvolvimento sustentável da região de abrangência da UFFS.

Concepção que torna o Plano Plurianual referência em planejamento institucional, uma vez que abrange desafios, objetivos, iniciativas, ações e metas de implementação das políticas institucionais do PDI, orientando, definindo prioridades e promovendo o desenvolvimento institucional da Universidade. Os parâmetros e a estrutura conceitual do Plano Plurianual (PPA) estão definidas no (PDI 2019-2023), categorizadas como descritas a seguir:

¹² Resolução N° 52/CONSUNI/CAPGP/UFFS/2023, disponível em: <https://www.uffs.edu.br/atos-normativos/resolucao/consunicapgp/2023-0052>.

¹³ Plano de Desenvolvimento Institucional (2019-2023), ps. 13 a 16.

Objetivo geral: é a orientação estratégica que tem como base as grandes responsabilidades institucionais e a missão da UFFS, traduzidas em objetivos específicos, metas, ações orçamentárias e ações não orçamentárias;

Objetivos específicos: são as transformações necessárias ao desenvolvimento institucional definidas no objetivo geral e apresentadas de forma detalhada pelas áreas-fins e meio, demonstrando o que se pretende alcançar;

Metas: definem as etapas de forma mensurável (quantitativa e temporalmente) para o alcance dos objetivos específicos;

Ações orçamentárias: na prática, representam as ações desenvolvidas ao longo de um ano que dependem de recursos financeiros e requerem desempenho institucional no nível de eficiência, otimização no uso dos recursos disponíveis e qualidade dos produtos entregues, respeitando o princípio da anualidade do orçamento público presente no PA.

Ações não orçamentárias: representam, na prática, aquilo que, de fato, será desenvolvido ao longo de um ano e que não depende de recursos financeiros. Relacionam-se com o desempenho das atividades institucionais no nível da eficácia e da efetividade presentes nos planejamentos anuais.

A terceira dimensão diz respeito ao Planejamento Anual, cujo propósito é a busca de resultados de curto prazo, com ações de promoção do desenvolvimento institucional, normatizadas no artigo 24 da Resolução N° 52/CONSUNI/CAPGP/UFFS/2023, o qual prevê planos de ação detalhados (descrição da ação, justificativa, indicador, meta e orçamento estimado, quando for o caso). A mesma Resolução, no Art. 25, parágrafo único, define que a PROPLAN encaminhe o Planejamento Anual ao Conselho Curador, para parecer, até o primeiro dia útil do mês de novembro do ano anterior à execução, e ao CONSUNI em até 20 dias.

No horizonte de 2025, a nova metodologia de planejamento institucional sugere uma estrutura do Plano de Ação (PA), além das ações orçamentárias e não orçamentárias de todas as unidades de gestão acadêmica e administrativa da UFFS. A nova estrutura acrescenta a "demanda total", que é apresentada na coluna "B" da Planilha do PA UFFS 2025. Esta demanda é composta por "ações orçamentárias" denominadas "nível 2", que são ações demandadas com valores superiores aos recursos do PLOA/LOA em cada ano subsequente.

Quadro 3 Cronograma de construção do Planejamento Institucional Anual 2025 da UFFS

DESCRIÇÃO	RESPONSÁVEL(IS)	INÍCIO	DATA FIM
1. Metodologia, cronograma e Portaria	PROPLAN	30/05/2024	30/06/2024
2. Cálculo do orçamento desconcentrado atualizado e envio por e-mail aos diretores de <i>Campi</i>	PROPLAN	30/05/2024	30/06/2024
3. Seminário de Planejamento para definição das diretrizes orçamentárias do PA 2025 (referências):	PROPLAN	30/05/2024	23/07/2024
o Diagnóstico do PDI 2025-2032;			
o PPA 2024-2027 (Governo Federal/MEC);			
o Orçamento desconcentrado; o Pré-limites orçamentários.			
4. Discussão e elaboração dos Planos de Ação 2025 (<i>Campi</i> e Pró-Reitorias)	Gestores (diretores de <i>Campi</i> , Pró-reitores, Secretários Especiais)	01/08/2024	15/08/2024
5. Devolutiva dos Planos de Ações à DPLAN	Gestores (diretores de <i>Campi</i> , Pró-reitores, Secretários Especiais)	15/08/2024	30/08/2024
6. Análise dos Planos de Ações	PROPLAN	30/08/2024	10/09/2024
7. Ajustes dos Planos de Ações à PLOA 2025	PROPLAN	12/09/2024	19/09/2024
8. Validação dos Planos de Ação e da matriz agregada de planejamento (PA 2025)	PROPLAN	20/09/2024	30/09/2024
9. Elaboração da peça Planejamento Anual (com ações orçamentárias e não orçamentárias)	PROPLAN	30/06/2024	10/10/2024
10. Análise do Reitor	REITOR	11/10/2024	27/10/2024
11. Ajustes	PROPLAN	11/10/2024	27/10/2024
12. Análise do Reitor	REITOR	11/10/2024	27/10/2024
13. Envio à SECOG	REITOR	27/10/2024	31/10/2024

Fonte: PROPLAN/DPLAN. Elaborado a partir da PORTARIA Nº 3512/GR/UFFS/2024.¹⁴

Isso é justificado pelo fato de as "ações não orçamentárias" listadas historicamente no documento de planejamento institucional terem características "orçamentárias". No entanto, podem não ser implementadas, eventualmente, por causa da restrição de recursos do PLOA/LOA. Esta estrutura tem a vantagem de possibilitar a obtenção do mapa de ações "nível 2" em escala de execução, através da captação de recursos além do PLOA/LOA. Além disso, o Plano de Ação 2025 da UFFS está em conformidade com o calendário de trabalho definido pela PORTARIA No 3512/GR/UFFS/2024, DE 1o DE JULHO DE 2024, apresentado no Quadro 3.

De acordo com o Art. 22 do Regimento Geral da UFFS, aprovado pela Resolução no 3/2016-CONSUNI, a Pró-Reitoria de Planejamento é responsável por coordenar as atividades de planejamento, orçamento e modernização administrativa dentro da Instituição. A PROPLAN tem a responsabilidade de implementar as políticas estabelecidas pelo CONSUNI, sugerir

¹⁴ PORTARIA Nº 3512/GR/UFFS/2024, DE 1º DE JULHO DE 2024, disponível em: <https://www.uffs.edu.br/atos-normativos/portaria/gr/2024-3512>.

métodos, supervisionar a gestão e a autoavaliação, além de outras responsabilidades específicas. Portanto, cabe à PROPLAN administrar os processos de criação do (PA), do (PPA) e do (PDI).

1.2. Metodologia do Processo de Construção do Planejamento Anual 2025

Cumprindo a prerrogativa de propor metodologias de processos de planejamento institucionais, a PROPLAN/DPLAN desenvolveu e aplicou a nova metodologia de construção e produção do Planejamento Institucional Anual 2025 da UFFS. A nova metodologia está referenciada em princípios institucionais participativos, colaborativos, sistêmicos, sustentáveis, exequíveis, mensuráveis e flexíveis, tornando os parâmetros institucionais efetivas âncoras do “Planejamento Institucional e da Proposta de Execução Orçamentária”. Para tanto, modificamos inicialmente a planilha de planejamento tradicionalmente utilizada, acoplando ao novo modelo um conjunto de padrões institucionais básicos. Primeiro estipulamos na coluna “A” o valor dos pré-limites orçamentários alocados para o planejamento (PA UFFS 2025), obtidos por meio de estimativas do PLOA 2024, corrigido pelo IPCA e distribuídos para cada unidade, usando como critérios o histórico, o montante de recursos do PA 2024 e os valores da Planilha de Controle Orçamentário (PCO).

Abrimos a coluna “B” (valor de demanda) para identificar a demanda total de recursos, compreendida como necessidade *potencial* (ex. obras e expansão) ou *emergencial* (ex. danos à infraestrutura funcional causado por eventos climáticos). Assim, cada Unidade de Gestão pôde especificar suas ações financiadas com recursos do PLOA/LOA (ações nível 1), ou seja, aquelas que serão executadas com os recursos estabelecidos nos pré-limites, inseridos na coluna “C” (chamada valor final). Esse valor, ajustado posteriormente ao valor do PLOA 2025 deve ser o montante de recursos disponíveis para o planejamento e execução das ações escolhidas pelos gestores da unidade, caracterizada, demanda efetivamente atendida em 2025 com recursos do PLOA/LOA. A diferença entra no valor de demanda total (ações nível 2), que sugere por um lado, eventualmente decisão da alta gestão por suplementação, e por outro, prospecção de recursos oriundos de fontes como TED, PAC-Educação, Emenda Parlamentar e Convênios.

A nova metodologia de planejamento integrado contribui para fortalecer a cultura de planejamento estratégico em perfeita conexão com os instrumentos normativos (Resolução Nº 52/CONSUNI/CAPGP/UFFS/2023, PDI, CPA, PPA e o NVSL). Desse modo, a sequência de colunas “D” (código da ação), “E” (nome da ação), “F” (tipo de despesa), “G” (descrição da

ação), “H” (indicador), “I” (meta numérica) e a coluna “J” (justificativa), obedecem à Resolução Nº 52/CONSUNI/CAPGP/UFFS/2023 como um condicionante à disponibilidade de recursos mesmo que previamente alocados. A coluna “K” captura as correlações entre o PA 2025 e o PDI, já a coluna “L” conecta o PA à CPA e a aderência às ações de melhoria dos indicadores avaliados abaixo de 3. Por sua vez, as colunas “M” e “N” identificam quão as ações do PA agregam o PPA (objetivos 0351 a 0362/MEC) e o Plano Novo Viver (NVSL).

Com relação ao êxito dos resultados das ações executadas com recursos discricionários do PLOA 2025, no contexto de abrangência institucional e governamental, requerido pelos órgãos de controle (ex. TCU/SESu), depende de forte correlação com os eixos estratégicos, objetivos, metas e indicadores do PDI (2019-2023) e o acúmulo de elaboração sistematizada do PDI (2025-2032), especialmente, o diagnóstico, os eixos estratégicos e os temas específicos e transversais.

Por fim, considerando os princípios de executabilidade e orçamento impositivo, ou seja, que uma vez alocado o recurso para uma determinada ação orçamentária, a unidade obriga-se a executar a referida ação, a nova metodologia de planejamento institucional integrado (PA UFFS 2025), postula que se demonstre capacidade de execução do Plano de Ação. Para atender esse pressuposto, acrescentamos ao modelo as colunas “O” (Grupo de Natureza de Despesa - GND), coluna “P” (Plano Interno - PI), coluna “G” (Ação de Governo - AG), “R” (Origem do Recurso) e a coluna “S”, que identifica o prazo de início de execução da ação. Essas variáveis permitem qualificar a capacidade de execução dos respectivos Planos de Ação como norma institucional.

Após a fase de testes e consolidação da nova metodologia passou-se à fase de aplicação do modelo, utilizando o método dialógico de conversação e orientação acerca do preenchimento correto do conjunto de informações requeridas para cada ação. Esta arquitetura permitiu às Unidades de Gestão, classificar as ações em dois níveis: Ações prioritárias (nível 1), atendidas com recursos do PLOA/LOA e ações da demanda total (nível 2), dependente de suplementação ou outras fontes como já mencionado (TED, Emenda Parlamentar e PAC-Educação), mediante pactuação, concertação solidária e ampliação da sustentabilidade financeira.

Destacamos abaixo as recomendações às Pró-Reitorias, Unidades de Gestão e *Campi* para o correto preenchimento da planilha dos Planos de Ação do Planejamento Anual 2025 da UFFS:

- a) A projeção deve ser realizada para 12 meses (janeiro-dezembro/2025);
- b) Neste momento não devem ser considerados restos a pagar de qualquer tipo;

- c) Capacitações são planejadas, **exclusivamente, pela PROGESP** no Programa de capacitação do Governo Federal;
- d) Bolsas, serviços de terceirizados, manutenções, bens permanentes, materiais de tecnologia da informação e contratos, com orçamento previsto por Unidades da Reitoria em anos anteriores, permanecem no planejamento da respectiva unidade;
- e) Considerando a incerteza quanto a arrecadação de recursos das Fontes Próprias, sugerimos que as despesas consideradas essenciais **não sejam planejadas com esses recursos**;
- f) Considerando a integração do Planejamento Institucional Anual (PA) com os regramentos institucionais e Atos Normativos do Governo Federal, a Planilha de Planejamento 2025 foi alterada para estabelecer essas conformidades:
1. Limites orçamentários previamente informados - **Pré-Limites**. A planilha inicia com a coluna da Unidade e o valor do Pré-Limite, uma coluna para identificar a demanda (ações orçamentárias demandas pela Unidade) e uma coluna com o valor final igual ao Pré-Limite;
 2. O Valor do Pré-Limite total consiste em uma estimativa de recursos discricionários no valor de R\$ 59.359.132,91, podendo sofrer variação e ajuste conforme o Projeto de Lei Orçamentária Anual (PLOA 2025). Os Pré-Limites das Unidades e *Campi* considerou o orçamento atualizado de 2024 e o histórico ajustado;
 3. **RESOLUÇÃO Nº 52/CONSUNI/CAPGP/UFGS/2023**;
 4. **Plano de Desenvolvimento Institucional (PDI)**;
 5. **Avaliação Institucional (Relatório da CPA 2024)**;
 6. **Plano Plurianual - PPA do Governo Federal/MEC - objetivos: 0351 a 0362**;
 7. **Plano Novo Viver Sem Limite - Governo Federal - superação das barreiras comunicacionais, arquitetônicas, atitudinais, físicas e sociais enfrentadas por pessoas com deficiência**;
 8. **Capacidade de execução**:
 - Refere-se às colunas Grupo de Natureza da Despesa - GND, despesas de custeio (3-ODC) e despesas de capital (4-INV);
 - Plano Interno - PI (informar se já existir um PI);
 - AG - Ação de Governo. Requer identificar a ação de governo, ex. 20RK - consultar Planilha AG (disponível);
 - Origem do Recurso. Informar a fonte do recurso, ex. Fte PLOA/LOA 2025, TED, convênios (1081), Emenda Parlamentar, outras). Veja a conexão com as colunas da demanda e o nome da ação;
 - Cronograma: Mês de início da ação (por razões técnicas a planilha está programada para aceitar apenas data, ex. 31/03/2025).
- g) O Plano de Ação das Unidades e *Campi* deve demonstrar as conformidades estabelecidas na “letra f” como atributos e justificativa para a disponibilidade orçamentária.
- h) **Atenção**: A Planilha de Planejamento em formato de arquivo Excel está disponível no link abaixo e deve ser **preenchida online**. Acesse a Planilha de Planejamento (PA UFGS 2025) e planilha AG.

Seguindo Instrução Normativa e a Portaria Nº 3512/GR/UFGS/2024, os prazos para os debates orçamentários e a elaboração dos Planos de Ação das Unidades estendeu-se até o dia 20/09/2024, quando se encaminhou à DPLAN o Planejamento da Unidade para compilação dos dados e elaboração da Proposta de Planejamento Anual e Execução Orçamentária (PA UFGS 2025). Assim, considerando o processo de planejamento institucional em suas dimensões e normativos, a PROPLAN apresenta aos órgãos deliberativos (CONSUNI e CONCUR) e consultivo (CES) máximos da UFGS, uma nova proposta metodológica de planejamento institucional, abrangendo o aprofundamento do caráter participativo e democratizante dos instrumentos e referenciais que regem o planejamento institucional da Universidade.

Ressaltamos que a estratégia da PROPLAN/DPLAN consistiu em orientar as unidades de gestão para avaliarem os planos de ação propostos para 2025, levando em conta os possíveis cenários de alocação de recursos e estruturar o planejamento, identificando as ações executadas com recursos do PLOA 2025 (*ações nível 1*) e a demanda total, eventualmente executadas com recursos provenientes de outras fontes (*ações nível 2*). Cumpre-se, dessa maneira, a prerrogativa de produzir o Planejamento Institucional e a Proposta de Execução Orçamentária (PA UFFS 2025), simétrica ao montante de recursos do PLOA 2025, no valor de R\$ 64.565.894, junto com a demanda total (*ações nível 2*), apresentado pelas unidades no valor de R\$ 87.430.677.

Desse modo, dado o limite orçamentário, o planejamento anual aqui apresentado exigiu um esforço institucional de concertação e pactuação das ações executadas com os recursos provenientes da fonte PLOA 2025, mas também absorve a demanda de recursos para ações (*nível 2*), incentivando a busca por novas fontes de recursos. Por definição da gestão superior, realizou-se este esforço sem afetar o orçamento desconcentrado dos *Campi*.

Condição que exigiu concertação nos diversos níveis de gestão para encaixar a peça de planejamento ao valor determinado no PLOA 2025. Assim, classificar as ações em *nível 1* e *nível 2*, permitiu às unidades racionalizar e ordenar os Planos de Ação em um contexto orçamentário previsível. Contudo, a concertação solidária, defendida e exercitada nos limites da contextualidade desse processo requer movimentos em direção ao futuro da Universidade no horizonte de construção do novo PDI (2025-232).

1.3. Monitoramento e avaliação

Monitoramento e avaliação são processos interligados por meio de instrumentos que exercem entre si dinâmicas de retroalimentação, mediadas por relações de causa e efeito. O sistema de monitoramento formula hipótese e acompanha a evolução do objeto analisado, já a avaliação aprimora a compreensão do objeto monitorado. Essa concepção fundamenta o sistema de avaliação e monitoramento do PA UFFS 2025, formalizado por resultados e indicadores capazes de atender as prerrogativas institucionais e legais dos órgãos de controle externo e da comunidade universitária.

Os indicadores quantitativos e qualitativos são publicados pelo Ministério da Educação, disponibilizados pela Plataforma Universidade 360°, que representa dados integrados, índices acadêmicos, orçamentários e de gestão das IFES, também disponíveis no Relatório de Prestação

de Contas ao TCU, o chamado “Relato Integrado”, elaborado anualmente. Concomitantemente à construção dos indicadores de monitoramento, estruturou-se a Comissão Própria de Avaliação (CPA), com a finalidade de produzir e publicizar a avaliação institucional e subsídios à melhoria contínua dos processos educacionais. A autoavaliação institucional segue os procedimentos estabelecidos pela Lei Nº 10.861, de 14 de abril de 2004, que instituiu o Sistema Nacional de Avaliação da Educação Superior (SINAES), sendo, portanto, referência institucional conectada à peça de planejamento e execução orçamentária (PA UFFS 2025).

O SINAES compreende um modelo de avaliação de políticas educacionais que assegura o caráter público dos processos avaliativos e dos resultados, respeito à identidade, à diversidade de instituições e cursos e a participação dos segmentos da comunidade universitária. A avaliação institucional deve indicar caminhos e instrumentos para o desenvolvimento dos processos de avaliação institucional, conduzida pela CPA com metodologia participativa e formativa, prospecção de dados e subsídios aos planejamentos institucionais das unidades de gestão.

O envolvimento da comunidade universitária nos processos de autoavaliação, os dados e a identificação de situações-problema compõem a base para orientar soluções aos desafios conjunturais e estruturais da UFFS. Busca-se, assim, ampliar a cultura da avaliação e a corresponsabilidade com produção de ações corretivas previstas no PA, devendo os resultados e devolutivas subsidiar parâmetros de mudanças inovadoras, responsabilidades socioambientais e geopolíticas, mediante a cultura da autoavaliação dialógica, formativa e participativa.

2. Proposta de Execução Orçamentária para 2025

Esta Proposta de Execução Orçamentária propõe orientações fundamentais para o Plano de Ação UFFS 2025: (a) melhorar e expandir as atividades-fim sem prejudicar as atividades-meio, (b) acesso, permanência e êxito dos estudantes, (c) modelo de financiamento e viabilidade financeira, (d) política de investimentos. Assim, consideramos o cenário macroeconômico e o orçamento para 2025, na expectativa de que os recursos previstos sejam confirmados e mantidos na Lei Orçamentária Anual (LOA). Além disso, implementamos estratégias para captar recursos de outras fontes, como TED, Emenda Parlamentar, PAC-Educação e convênios. No entanto, essa estratégia exige uma reestruturação da estrutura funcional das Unidades de Gestão e *Campi* para aproveitar as oportunidades oferecidas pelo ambiente externo.

Os recursos previstos para a UFFS encontram-se no Projeto de Lei Orçamentária Anual (PLOA),¹⁵ disponibilizados do orçamento da União e categorizado por despesas obrigatórias e discricionárias. As despesas obrigatórias são aquelas decorrentes de imposição legal, ou seja, o governo tem a obrigação de realizá-las, são exemplos de despesas obrigatórias, pagamentos da dívida pública, salários, aposentadorias, benefícios, auxílios, transferências para estados e municípios, entre outras obrigações governamentais.

As despesas discricionárias, por seu turno, não são impositivas por força de lei, ou seja, o governo não tem a obrigação de realizá-las. Esse conjunto de ações são enquadradas como despesas de custeio e investimento, logo, todas as despesas que não são obrigatórias são discricionárias (pesquisa científica, financiamento da educação, modernização da estrutura de saúde, estradas, rodovias, entre outras). A cada ano, o governo define tais despesas, suas metas e prioridades ancoradas no Plano Plurianual (PPA). Para 2025, o Plano Plurianual de referência do planejamento do MEC e objeto deste planejamento (PA UFFS 2025) é o PPA 2023-2027 do Governo Federal, especificamente os objetivos 0351 a 0362.

O Orçamento Geral da União inicia com o Projeto de Lei Orçamentária (PLOA), encaminhado pelo Poder Executivo ao Poder Legislativo até o dia 31 de agosto para discussão, aprovação e conversão em lei até o dia 22 de dezembro do ano correte, parametrizado pelo cenário macroeconômico. Para 2025, o cenário prospectado pelo Ministério da Fazenda estrutura-se em um ambiente econômico otimista, com crescimento econômico de 2,64% do Produto Interno Bruto (PIB), inflação anual de 3,3%, Selic média anual ao nível de 9,61% e aumento de 6,87% para o Salário-Mínimo, projetado para alcançar R\$ 1.509,00.

Ademais, o governo reafirma seu compromisso com as questões sociais, ambientais e com o aprofundamento da democracia. De acordo com as projeções do Ministério da Fazenda, o desempenho da economia brasileira, tanto pela ótica da demanda quanto da oferta, aponta para a efetiva possibilidade de aprovação da Lei Orçamentária Anual (LOA) equivalente ao PLOA 2025, no valor de R\$ 64.565.893, configurando oportunidades mesmo considerando o ambiente político pós-eleições 2024.

¹⁵ PLOA 2025. Ações Ministério da Educação. Disponível em https://www.gov.br/planejamento/pt-br/assuntos/orcamento/orcamentosanuais/2025/ploa/volume5_momento5000_sioproducao_202408292000.pdf. Acesso em 15 out. 2024.

A distribuição dos recursos destinados às universidades federais obedece à Portaria do MEC Nº 748, de 22 de setembro de 2021, que institucionalizou a Matriz de Distribuição de Recursos Discricionários, composta por:

- 1 Matriz OCC: outros custeios e capital;
- 2 Matriz PNAES: Programa Nacional de Assistência Estudantil;
- 3 Matriz PROMISAES: Projeto Milton Santos de Acesso ao Ensino Superior;
- 4 Matriz HVET: hospitais veterinários;
- 5 Matriz Escolas Técnicas: escolas técnicas vinculadas às universidades federais;
- 6 Matriz Colégio de Aplicação: colégios de aplicação das IFES;
- 7 Matriz INCLUIR: Programa de Acessibilidade na Educação Superior;
- 8 Matriz ISF: Idioma Sem Fronteira.

As universidades recebem recursos oriundos dessas matrizes orçamentárias, conforme o objetivo de cada uma delas. A UFFS recebe recursos das matrizes **OCC**, **PNAES**, **HVET**, **INCLUIR** e **ISF**.

Diferentemente do que ocorreu no ano passado, com relação aos Cursos de Medicina ofertados pela UFFS nos *Campi* Chapecó e Passo Fundo, que não houve previsão de recursos para o custeio desses cursos em 2024, para 2025, após insistentes negociações com o MEC, tais recursos encontram-se previstos no valor de R\$ 513.833,00 específico para apoiar instituições federais de ensino superior (IFES) sem hospital universitário, com a finalidade de “garantir o suporte aos cursos de graduação em Medicina em universidades federais sem hospitais próprios, viabilizando aquisições de materiais de consumo necessários, pactuações, convênios com hospitais privados, municipais, estaduais e filantrópicos para permitir aos estudantes cenário de prática adequado”.

Para efeito de distribuição desses recursos aos Cursos de Medicina, utilizou-se como critério o número de alunos em internato, totalizando 80 alunos no Campus Chapecó e 120 no Campus Passo Fundo. Logo, aplicando o método de regra simples, obtém-se assim, valores equivalentes no montante de R\$ 201.525,30 e R\$ 312.307,70 para os Cursos de Medicina dos *Campi* Chapecó e Passo Fundo respectivamente. Ressaltamos que tais valores compõem os

totalizadores do orçamento desconcentrado dos *Campi* Chapecó e Passo Fundo para 2025, em conformidade, portanto, com o Art.1º, letra c da Resolução Nº 164/CONSUNI/UFFS/2023.¹⁶

No tocante às fontes próprias programadas no PLOA 2025 houve um incremento de 127,37% em relação à 2024, cujo valor correspondeu a R\$ 1.126.245,00 em 2023, R\$ 1.205.798,00 em 2024 e R\$ 2.721.625 em 2025, alocados para custeio na ação orçamentária 20RK (Funcionamento de Instituições Federais de Ensino Superior), categorizadas como despesas discricionárias custeadas com as receitas próprias, compostas pelas fontes (F50 = R\$ 1.088.325,00) e (F81 = 1.573.300,00). Salientamos que a nova metodologia do PA UFFS 2025 preservou esses recursos singularmente para as unidades programadas de destino (PROAD, AGIITEC, PROPEPG e PROEC), não sendo, portanto, objeto de planejamento dos pré-limites orçamentários informados, mas adicionados posteriormente aos Planos de Ação destas unidades em função desses recursos já possuírem finalidades próprias.

Quanto ao JUFFS (Jogos Universitários da UFFS), caracterizado institucionalmente como ação de integração da comunidade acadêmica por meio dos esportes, oportunizando diversas modalidades esportivas, individuais e coletivas, envolvendo discentes de todos os *Campi*, e integrado ao novo ciclo do desenvolvimento institucional (PDI 2025-2032), sugerimos avaliar no âmbito do contexto acadêmico, a efetiva capacidade de realização das edições anuais, considerando o envolvimento da comunidade universitária e a gestão compartilhada do JUFFS com as unidades e *Campi*. Mediante deliberação da estratégia e do intervalo de realização das edições do JUFFS, poder-se-á utilizar o mecanismo alteração entre Planos de Ação para realocação de recursos, não sendo, portanto, objeto de planejamento do PA UFFS 2025.

Estrategicamente, a sustentabilidade financeira se configura dentre os maiores desafios da UFFS, especialmente quando comparada com a demanda de investimento para aquisição de equipamentos, instalações, manutenções, reformas e obras (grandes e pequenas), muitas das quais inacabadas como as obras de reformas nos Rus dos *Campi* Erechim e Cerro Largo, oferta de água no Campus Laranjeiras do Sul e outras, com demanda total mapeada de PA UFFS 2025 no valor de R\$ 88.416.368,29.

Compreende-se ademais que, o cenário para 2025 necessita forte aporte de recursos para custeio das atividades-fim (ensino de graduação, pós-graduação, pesquisa, extensão e cultura) e

¹⁶ Resolução Nº 164/CONSUNI/UFFS/2023. Disponível em: <https://www.uffs.edu.br/atos-normativos/resolucao/consuni/2023-0164>. Acesso em 18 out. 2024.

para as atividades-meio (investimento em estrutura física, equipamentos, tecnologia e instalações acadêmicas), com foco no acesso, permanência e sucesso, gestão e manutenção da infraestrutura instalada e geração das condições objetivas de implantação do PDI 2025-2032. Desse contexto, extrai-se que o montante de recursos para investimentos previstos no PLOA 2025, totalizados em R\$ 4.780.000,00 nas ações programáticas 20RK e 8282 se configura insuficiente para atender as demandas emergenciais planejadas, que já alcança R\$ 5.022.543,40 apenas investimentos básicos ou intransponíveis. O financiamento institucional chama a atenção ao esforço de pactuação e o incremento das estratégias de sustentabilidade financeira.

A despeito dos desafios e reflexões proferidas nesta peça de planejamento, seguimos apresentando o PA UFFS 2025 com base nos normativos institucionais internos definidores da Proposta de Execução Orçamentária, em especial, os parâmetros institucionais dispostos no artigo 24 da Resolução N° 52/CONSUNI/CAPGP/UFFS/2023, a qual regulamenta que o PA UFFS, deve demonstrar a aplicação dos recursos financeiros para o próximo exercício. Assim, em consonância com os regramentos institucionais já mencionados, este documento detalha a proposta de execução orçamentária com os créditos alocados para a UFFS, conforme as ações de governo (AGs), estruturadas no PLOA 2025, bem como elenca os créditos orçamentários destinados às unidades de gestão, com informações disponibilizadas nos Anexos I, II, III e IV, que indicam onde recursos financeiros serão aplicados em 2025.

Esta Proposta de Execução Orçamentária da UFFS insere as demandas de capital e custeio, compostas por um conjunto de despesas essenciais para o funcionamento dos *Campi*, unidades de gestão e Reitoria, como por exemplo: serviços continuados (água, energia, telefonia etc.), contratos de serviços terceirizados (limpeza, vigilância, manutenção e outros), apoio aos estudantes (bolsas e auxílios socioeconômicos), fomento ao ensino, pesquisa, extensão, cultura e desenvolvimento (bolsas, capacitação, diárias e passagens) e investimento (obras, manutenções e aquisição de equipamentos). A proposta de execução orçamentária, sustenta-se em normativas institucionais previstas no Estatuto da Universidade (Resolução N° 31/CONSUNI/UFFS/2015, de 13 de outubro de 2015) e no Regimento Geral da Universidade (Resolução N° 3/2016/CONSUNI), ambas resoluções estabelecem os seguintes regramentos¹⁷:

¹⁷ Estatuto da UFFS, disponível em: <https://www.uffs.edu.br/atos-normativos/resolucao/consuni/2015-0031>.

[...] Art. 74. O Regimento Geral da UFFS estabelecerá normas para elaboração e execução orçamentárias.

Art. 22. À Pró-Reitoria de Planejamento (PROPLAN) compete coordenar as atividades de planejamento, orçamento e modernização administrativa no âmbito da Universidade, especificamente

X - Elaborar o orçamento da Universidade, acompanhando e controlando a sua expansão orçamentária, assim como a dos projetos financiados com recursos adicionais;

Art. 97. A Reitoria elaborará a proposta orçamentária da UFFS a ser aprovada pelo CONSUNI, de acordo com os procedimentos estabelecidos neste Regimento, e instruída por parecer do Conselho Curador, onde se explicitará a aplicação dos recursos financeiros previstos para o exercício seguinte.

§1º A elaboração da proposta orçamentária da Universidade faz-se de acordo com um cronograma apresentado anualmente pela Reitoria, obedecidas as diretrizes da Universidade e as prioridades estabelecidas pelos órgãos superiores e órgãos de base.

§2º Um amplo debate entre a comunidade acadêmica deve ser promovido em todos os *Campi* da UFFS sobre a destinação dos recursos de acordo com as prioridades levantadas.

§3º O cronograma proposto deve permitir que o orçamento seja aprovado antes do início do ano de sua execução.

Os normativos norteiam os principais elementos estruturantes da peça de Planejamento Institucional e Execução Orçamentária (PA UFFS 2025), dentre os quais destacamos:

- a) Deve ser promovido, em todos os *Campi* da UFFS, amplo debate com a comunidade acadêmica sobre a destinação dos recursos de acordo com as prioridades;
- b) Compete à Reitoria elaborar a Proposta Orçamentária da UFFS;
- c) Compete ao Conselho Universitário aprovar a Proposta de Execução Orçamentária;
- d) A Proposta de Execução Orçamentária deve ser apresentada ao CONSUNI instruída por parecer do Conselho Curador;
- e) Compete à Pró-Reitoria de Planejamento coordenar as atividades de planejamento e elaboração do orçamento da Universidade;
- f) A elaboração da proposta orçamentária da Universidade deve ser feita de acordo com um cronograma apresentado anualmente pela Reitoria;
- g) O cronograma proposto deve permitir que o orçamento seja aprovado antes do início do ano de sua execução;
- h) A Proposta de Execução Orçamentária deve explicitar a aplicação dos recursos financeiros para o exercício seguinte.

O Regimento Geral da Universidade define a estrutura e regulamenta a organização, o funcionamento, as ações e atividades da UFFS nos aspectos didático-pedagógico, científico,

administrativo e disciplinar, gestão financeira e patrimonial (artigos 22 e 97). A proposta de Execução Orçamentária contempla *ações orçamentárias* e *ações não orçamentárias*. As ações orçamentárias são classificadas conforme o Grupo de Natureza da Despesa - custeio (3-ODC), investimento (4-INV) e o tipo de despesa (material de consumo, diárias, transporte, passagens, serviço de terceiros, bolsas e material permanente).

A partir deste ponto, focamos a análise nos recursos do PLOA e o comparativo com os anos 2023, 2024 e 2025. As despesas são classificadas em obrigatórias e discricionárias. As despesas obrigatórias estão consideradas no rol de ações programáticas (0032-2004, 0032-20TP, 0032-212B, 0032-0181, 0032-09HB, 0901-0005, 0909 00S6). De modo idêntico, assinalamos as despesas discricionárias no rol de ações programáticas (0032-216H, 0032-4572, 0910-00PW, 5113-20GK, 5113-20RK, 5113-21D7, 5113-21GS, 5113 4002). As despesas discricionárias, entretanto, subdividem-se em específicas e próprias. As específicas caracterizam-se pela discricionariedade institucional, todavia, a instituição fica obrigada a alocar o recurso para as finalidades definidas no Projeto de Lei Orçamentária (PLOA), como por exemplo, o PNAES.

Por sua parte, as despesas próprias são provenientes de recursos oriundos diretamente da instituição, sustentadas pela arrecadação das estimativas de receitas auferidas com serviços administrativos de registro, reconhecimento e revalidação de diplomas, prestação de serviços veterinários e convênios), entre outros serviços. Conceitualmente as despesas discricionárias próprias, cobertas por receitas resultantes de fontes próprias são computadas no final do período de realização, logo, sua disponibilidade está condicionada a efetiva arrecadação programada.

Quadro 4 Recursos previstos para a UFFS por categoria de despesa nos Projetos de Lei Orçamentária (PLOA) 2022, 2023, 2024 e 2025 (valores em R\$)

Categoria de despesa	2022	2023	2024	2025	Análise horizontal (AH %)
Despesas Obrigatórias	237.439.955	245.350.312	275.104.007	295.811.447	7,53
Despesas Discricionárias	40.342.361	36.424.604	45.297.944	49.682.463	9,68
Discricionária Específica	10.970.175	10.901.788	11.505.054	12.221.806	6,23
Recursos Próprios	944.151	1.126.245	1.205.798,00	2.661.625	120,74
Total	289.696.642	293.802.949	333.112.803	360.377.341	8,18
Análise vertical (AV %)					
Despesas Obrigatórias	81,96	83,51	82,59	82,08	
Despesas Discricionárias	13,93	12,40	13,60	13,79	
Discricionária Específica	3,79	3,71	3,45	3,39	
Recursos Próprios	0,33	0,38	0,36	0,74	

Fonte: PROPLAN/DPLAN. Elaborado a partir do PLOA (Volume V).

A estrutura financeira da UFFS mostrada no Quadro 4, está centrada majoritariamente na categoria despesas obrigatórias, equivalentes a R\$ 237.439.955 em 2022 para 245.350.312 em 2023, R\$ 275.104.007 em 2024 e R\$ 295.811.447 em 2025, um crescimento de 24,58%, 20,57% e 7,53% visto pela análise horizontal (AH%), que expressa a evolução comparativa do valor atual em relação aos valores anteriores. No entanto, as despesas obrigatórias ponderadas pela análise vertical, compara cada categoria de despesa ao valor total. Em média elas representam 82,53%, restando 17,43% para as despesas discricionárias específicas e próprias.

Dentre os arquivos que compõem o PLOA 2025, sugerimos consultar o Volume V (págs. 728 a 731) do Anexo III do Governo Federal. Para melhor entendimento da peça orçamentária, encontram-se disponíveis ao final deste documento, os anexos I a XI, que contém:

- Anexo I - Proposta de Execução Orçamentária 2025 por tipo de despesa PLOA 2025;
- Anexo II - Comparativo Despesa Discricionária por tipo de despesa UFFS 2020 a 2025;
- Anexo III - Demanda investimento em obras por origem de recursos;
- Anexo IV - Ações Orçamentárias conforme Resolução nº 52/2023/CONSUNI/CAPGP, referenciais institucionais e governamentais;
- Anexo V - Ações Orçamentárias (R\$) e capacidade de execução;
- Anexo VI - Ações Não Orçamentárias 2025;
- Anexo VII - PLOA 2025 UFFS;
- Anexo VIII - Programa, GND, Ação e Fonte de Recursos - 2024 e 2025;
- Anexo IX - Ação de Governo, descrição e Base Legal;
- Anexo X - Estimativa de recursos de receitas programadas próprias 2025;
- Anexo XI - Ações Orçamentárias id Resolução Nº 52/2023 - CONSUNI – CAPGP.¹⁸

Inicialmente, evidenciamos no Quadro 5, os valores comparativos dos Projetos de Leis Orçamentárias (PLOA) 2023, 2024 e 2025, com orçamento total detalhado em moeda nacional, com variações percentuais e valores absolutos. Na coluna 1, tem-se a descrição das ações programáticas, na sequência, a coluna 2 informa o Grupo de Natureza da Despesa (GND), ordenado em outras despesas de custeio (3-ODC), despesas com pessoal (1-PES) e despesas com investimentos (4-INV), a coluna 3 nomeia as fontes de recursos (Fte), fontes oriundas do tesouro (1000) e outras fontes¹⁹. Nas colunas 4, 5 e 6 mostramos os valores alocados para cada

¹⁸ O Anexo XI foi inserido após a publicação do Parecer do CONCUR.

¹⁹ Consultar Portaria SOF nº 1, de 19 de fevereiro de 2001, que dispõe sobre a classificação orçamentária por fontes de recursos. Disponível em http://www.orcamentofederal.gov.br/orcamentos-anuais/orcamento-2001/portarias-sof/Portaria_sof_01_190201.pdf.

ação programática no triênio 2023-2025, por último, nas colunas 7 e 8 expõem-se as variações (Δ %) e as diferenças em valores absolutos (\neq em R\$).

Nota-se que o montante de recursos previstos no triênio 2023/2025 aumentou de R\$ 293.802.949,00 em 2023 para R\$ 333.112.803,00 em 2024 e para R\$ 360.377.340,00 em 2025. Um incremento de R\$ 39.309.854,00 (13,4%) no biênio 2023/2024 e R\$ 27.264.357,00 no biênio 2024/2025. As despesas obrigatórias somaram R\$ 245.350.312,00 em 2023 e R\$ 275.104.007,00 em 2024 (12,1%) de acréscimo. Para 2025 será de R\$ 295.881.447,00 (7,53%) de variação percentual em relação à 2024. Por sua vez, ampliou-se também o valor total destinado às despesas discricionárias de R\$ 48.452.637,00 em 2023 para R\$ 58.008.976,00 (19,72%) em 2024 e para R\$ 64.565.893 (11,30%) em 2025, uma diferença de R\$ 9.956.159,00 de 2023 para 2024 e de R\$ 6.557.098 em 2025 em relação à 2024.

Figura 3 Despesas obrigatórias (pessoal e encargos sociais) e discricionárias (custeio e investimento) no período de 2011 a 2024 (%)

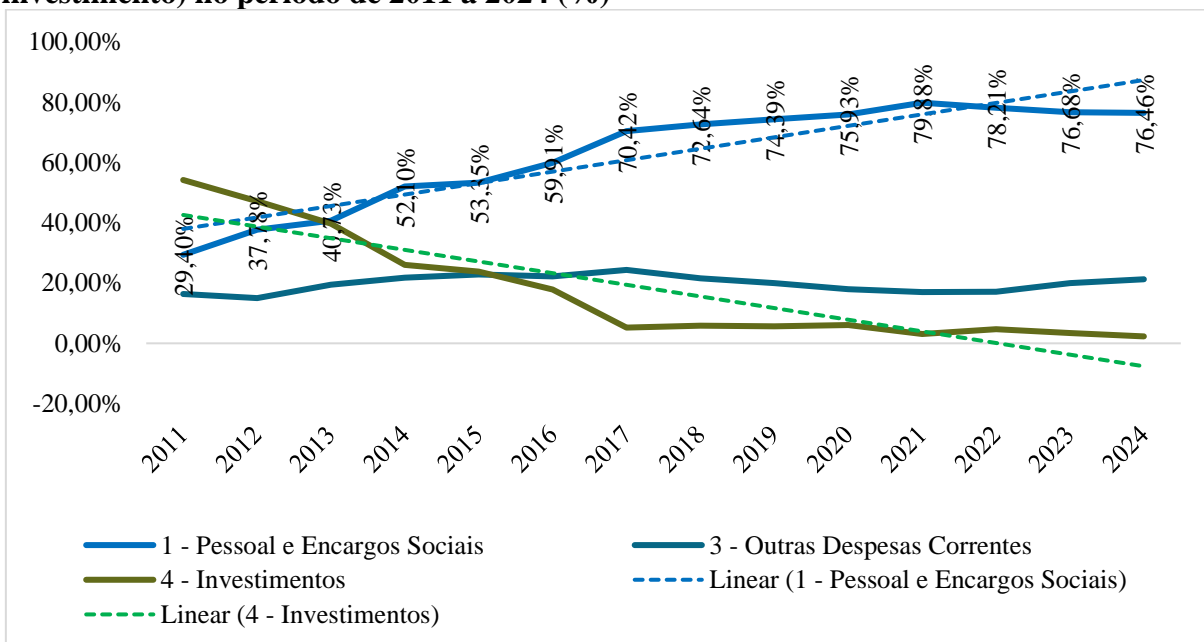

Fonte: PROPLAN/DPLAN. Elaborado a partir do Manual Técnico do Orçamento (MTO 2025).

Quadro 5 Projeto de Lei Orçamentária 2023, 2024 e 2025 detalhado (valores em R\$)

Programa	GND	Fte	2023 (R\$)	2024 (R\$)	2025 (R\$)	Δ %	Δ (R\$)
Assistência Médica e Odontológica aos Servidores Cíveis, Empregados, Militares e seus Dependentes	3-ODC	1000	1.949.784	1.901.469	2.779.152	46%	877.683
Ativos Cíveis da União	1-PES	1000	192.664.255	214.366.290	226.506.214	6%	12.139.924
Benefícios Obrigatórios aos Servidores Cíveis, Empregados, Militares e seus Dependentes	3-ODC	1000	8.832.717	12.322.761	19.492.114	58%	7.169.353
Ajuda de Custo para Moradia ou Auxílio-moradia a Agentes Públicos	3-ODC	1000	21.600	21.600	55.391	156%	33.791
Capacitação de Servidores Públicos Federais em processo de Qualificação e Requalificação	3-ODC	1000	90.000	130.000	150.000	0%	0
	3-ODC	1000	35.000	20.000			
Aposentadorias e Pensões Cíveis da União	1-PES	1001	1.723.514	2.165.124	3.079.056	42%	913.932
Contribuição da União, de suas Autarquias e Fundações para o Custeio do Regime de Previdência dos Servidores Públicos Federais	1-PES	1000	40.167.042	44.335.363	43.941.911	-1%	(393.452)
Sentenças Judiciais Transitadas em Julgado (Precatórios)	1-PES	100	0	0			
Benefício Especial e Demais Complementações de Aposentadorias	3-ODC	1000	13.000	13.000	13.000	0%	0
Contribuições a Entidades Nacionais sem Exigência de Programação Específica	3-ODC	1000	57.573	72.935	72.935	0%	0
Fomento às ações de Graduação, Pós-Graduação, Ensino, Pesquisa e Extensão	3-ODC	1000	808.784	1.640.000	1.640.000	0%	0
Funcionamento de Instituições Federais de Ensino Superior	3-ODC	1000	31.939.563	38.864.496	42.665.556	10%	3.801.060
	3-ODC	1050	637.445	476.798	1.088.325	128%	611.527
	3-ODC	1080	0	0			
	3-ODC	1081	488.800	729.000	1.573.300	127%	924.300
	3-ODC	1000	211.257	312.116	327.416	-31%	(95.333)
	4-INV	1000	465.000	560.000	600.000	7%	40.000
	4-INV	1081	0	0	80.000		
Educação a Distância	3-ODC	1000	0	50.000	75.000	50%	25.000
Internacionalização da Educação	3-ODC	1000	0	26.797	26.797	0%	0
Assistência ao Estudante de Ensino Superior	3-ODC	1000	10.637.615	9.204.044	12.221.806	6%	716.752
	3-ODC	1000	60.000	2.301.010			
Reestruturação e Modernização das Instituições Federais de Ensino Superior	4-INV	1000	3.000.000	3.600.000	4.100.000	14%	500.000
Total			293.802.949	333.112.803	360.377.340	8%	27.264.537

Fonte: PROPLAN/DPLAN. Elaborado a partir do PLOA (Volume V), PLOA 2023, p. 715-718, PLOA 2024, p. 733-737 e PLOA 2025, p. 728-731

Todavia, as proporções referentes as despesas obrigatórias e discricionárias retratam um comportamento típico, ou seja, elas expandem enquanto as despesas de custeio estabilizam-se e os recursos de investimentos reduzem-se substancialmente. Para cada unidade monetária alocada em despesas discricionárias têm-se R\$ 6,5 unidades em despesas obrigatórias (média do triênio). De acordo com a Figura 3 as despesas obrigatórias com pessoal que representavam 45,54% entre 2011 e 2016 subiram para 76,75% na série de 2017 a 2024. Do outro lado da balança, as despesas de custeio mantiveram-se em 19,64% e 19,91%, e a média do investimento que era 34,82% caiu para 4,52%. Em 2025 equivalem a 2,31% do orçamento discricionário total.

O Quadro 6 estipula o conjunto de despesas obrigatórias e as respectivas ações programáticas, com análise horizontal e vertical no biênio 2024 e 2025. Como esperado, a ação programática 20TP (Ativos Cíveis da União), referentes à “pagamento de espécies remuneratórias devidas aos servidores e empregados ativos civis da União” cresceu 5,66% (análise horizontal), representando 76,56% em 2025 (análise vertical), ante 77,92% em 2024. Os benefícios obrigatórios aos servidores (ação 212B) alcançou variação de 58,18% em relação à 2024, idêntico aos serviços odontológicos (ação 2004), aposentadorias e pensões (ação 0181), que subiram 46,16% e 42,21%. Já as contribuições para o Custeio do Regime de Previdência dos Servidores Públicos Federais diminuíram 0,89%.

Quadro 6 Despesas obrigatórias por grupo de despesa no biênio 2024 a 2025 (R\$)

Ação programática	Grupo de Despesa	2024	2025	AH %	AV%
09HB - Contribuição da União, de suas Autarquias e Fundações para o Custeio do Regime de Previdência dos Servidores Públicos Federais	1 - Pessoal e Encargos Sociais	44.335.363	43.941.911	-0,89	14,85
20TP - Ativos Cíveis da União	1 - Pessoal e Encargos Sociais	214.366.290	226.506.214	5,66	76,57
0181 - Aposentadorias e Pensões Cíveis da União	1 - Pessoal e Encargos Sociais	2.165.124	3.079.056	42,21	1,04
212B - Benefícios Obrigatórios aos Servidores Cíveis, Empregados, Militares e seus Dependentes	3 - Outras Despesas Correntes	12.322.761	19.492.114	58,18	6,59
2004 - Assistência Médica e Odontológica aos Servidores Cíveis, Empregados, Militares e seus Dependentes	3 - Outras Despesas Correntes	1.901.469	2.779.152	46,16	0,94
00S6 - Benefício Especial - Lei nº 12.618, de 2012	1 - Pessoal e Encargos Sociais	13.000	13.000	0,00	0,00
Total		275.104.007	295.811.447		

Fonte: PROPLAN/DPLAN. Elaborado a partir do Manual Técnico do Orçamento (MTO 2025).

O Quadro 7 e a Figura 4 resumem o comparativo de despesas discricionárias em 2023, 2024 e 2025. Os indicadores revelam evolução de R\$ 9.956.159,00 (19,72%) entre 2023 e 2024 e acréscimo de R\$ 6.557.098 em 2025 (11,30%) comparado com 2024, corroborando o cenário do Governo Federal de alocação de recursos condicionado ao ajuste e às metas fiscais sustentável. Importa ainda examinar nesta análise situacional, o fato dessas despesas estarem concentradas em apenas duas ações programáticas, a saber, a ação 20RK (Funcionamento de Instituições Federais de Ensino Superior), no montante R\$ 46.223.965 (71,47%), e a ação 4002 (PNAES) no valor de R\$ 12.221.806 (18,93%) em 2025.

Quadro 7 Despesas discricionárias previstas nos Projetos de Lei Orçamentária em 2023, 2024 e 2025 (valores em R\$)

	Programa	GND	Fte	2023 (R\$)	2024 (R\$)	2025 (R\$)	Δ %	Δ (R\$)
0032 216H	Ajuda de Custo para Moradia ou Auxílio-moradia a Agentes Públicos	3-ODC	1000	21.600	21.600	55.391	156%	33.791
0032 4572	Capacitação de Servidores Públicos Federais em processo de Qualificação e Requalificação	3-ODC	1000	90.000	130.000	150.000	0%	0
0032 4572		3-ODC	1000	35.000	20.000			
0910 00PW	Contribuições a Entidades Nacionais sem Exigência de Programação Específica	3-ODC	1000	57.573	67.935	67.935	0%	0
0910 00PW	Contribuições a Entidades Nacionais sem Exigência de Programação Específica	3-ODC	1000	57.573	5.000	5.000	0%	0
5113 20GK	Fomento às ações de Graduação, Pós-Graduação, Ensino, Pesquisa e Extensão	3-ODC	1000	808.784	1.640.000	1.640.000	0%	0
5113 20RK	Funcionamento de Instituições Federais de Ensino Superior	3-ODC	1000	31.939.563	38.864.496	42.554.924	9%	3.690.428
5113 20RK		3-ODC	1050	637.445	476.798	1.088.325	128%	611.527
5113 20RK		3-ODC	1080	0	0			
5113 20RK		3-ODC	1081	488.800	729.000	1.573.300	116%	844.300
5113 20RK		3-ODC	1000	211.257	312.116	327.416	5%	15.300
5113 20RK		4-INV	1000	465.000	560.000	600.000	7%	40.000
5113 20RK		4-INV	1081			80.000		80.000
5113 21D7	Educação a Distância	3-ODC	1000	0	50.000	75.000	50%	25.000
5113 21GS	Internacionalização da Educação	3-ODC	1000	0	26.797	26.797	0%	0
5113 4002	Assistência ao Estudante de Ensino Superior	3-ODC	1000	10.637.615	9.204.044	12.221.806	6%	716.752
5113 4002		3-ODC	1000	60.000	2.301.010			
5113 8282	Reestruturação e Modernização das Instituições Federais de Ensino Superior	4-INV	1000	3.000.000	3.600.000	4.100.000	14%	500.000
Total				48.510.210	58.008.796	64.565.894	11,30%	6.557.098

Fonte: PROPLAN/DPLAN. Elaborado a partir do PLOA (Volume V), PLOA 2023, p. 715-718, PLOA 2024, p. 733-737 e PLOA 2025, p. 728-731.

A alta concentração de recursos nas ações 20RK e 4002 (90,4%), conforme apresentado na Figura 4, que ilustra as despesas discricionárias para 2025 por ação programática, revela uma estrutura orçamentária pouco flexível às demandas da universidade, com efeito, contrasta a expectativa de distribuição de recursos discricionários no âmbito das unidades e *Campi*, apresentando-se como um dos desafios cruciais à recomposição do modelo de financiamento.

Figura 4 Despesas discricionárias (custeio e investimento) por ação programática (R\$)

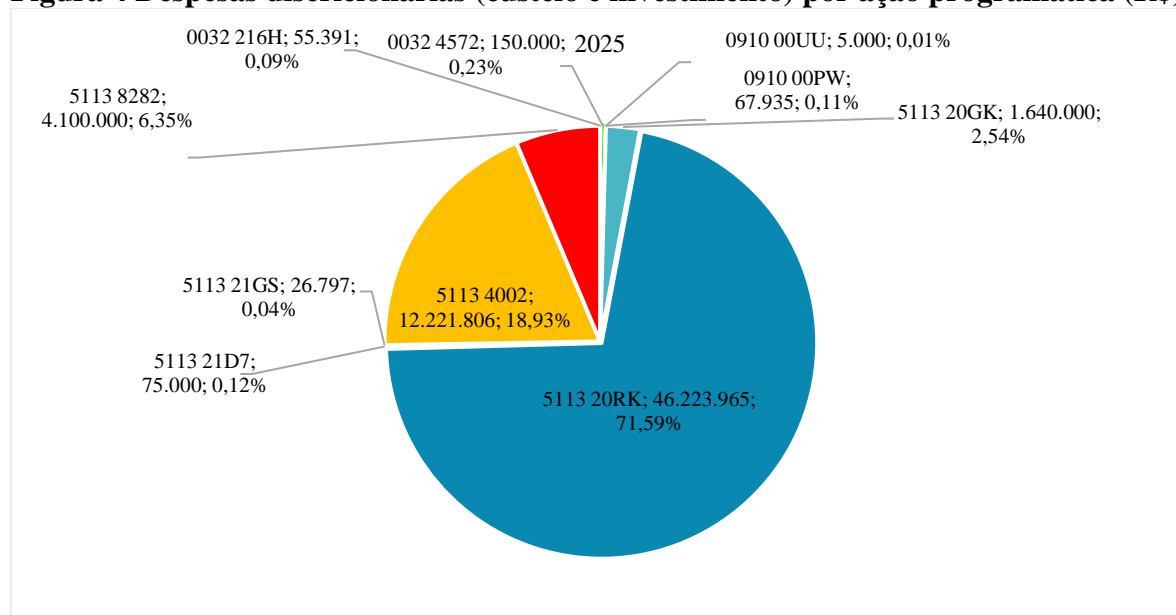

Fonte: PROPLAN/DPLAN. Elaborado a partir do (PLOA 2025), p. 728-731.

Do total de recursos discricionários no valor de 64.565.894 previstos para 2025, o montante de R\$ 12.221.806 é destinado à despesa discricionária específica para o “apoio financeiro às ações de assistência estudantil que contribuam para a democratização do ensino superior”. Enfatizamos que o financiamento da assistência estudantil no âmbito do PNAES oscilou negativamente (-0,62%) em 2022/2023, porém, vem recuperando-se gradativamente, (5,53%) em 2023/2024 e (6,23%) em 2024/2025.

Embora a quantidade de recursos destinados para garantir o acesso, permanência e o sucesso estudantil sejam significativas, ela ainda não é suficiente para atender completamente à demanda por auxílios. Adicionalmente, observa-se uma tendência de elevação de custos nos restaurantes universitários, particularmente após a aprovação da Resolução N° 172/CONSUNI/UFFS/2024, que isenta o pagamento das refeições para alunos de graduação ingressantes através de cotas, imigrantes, indígenas ou quilombolas, além de estudantes com

Índice de Vulnerabilidade Social (IVS 1). Isso indica, para 2025, a demanda por um reforço adicional de fundos para os RUs.

Retomando a análise sobre os investimentos em despesas discricionárias de capital, apresentamos na Figura 5 os dados históricos. Esses dados mostram que, de fato, os recursos alocados para despesas de capital tiveram uma redução significativa, com uma média anual de 14% e uma tendência de queda. A nova metodologia do Planejamento Institucional (PA UFFS 2025) apontou uma estimativa de demanda para investimento de R\$ 74.591.098, comparada a 2011 que correspondia a R\$ 73.229.598. Assim, após 15 anos, a atual demanda por investimento ultrapassa o valor inicial. A necessidade de inverter a tendência negativa nos investimentos indica a importância de melhorar a governança pública e a estrutura organizacional e administrativa discutida no PDI 2025-20232.

Figura 5 Despesas discricionárias (custeio e investimento) por ação programática (R\$)

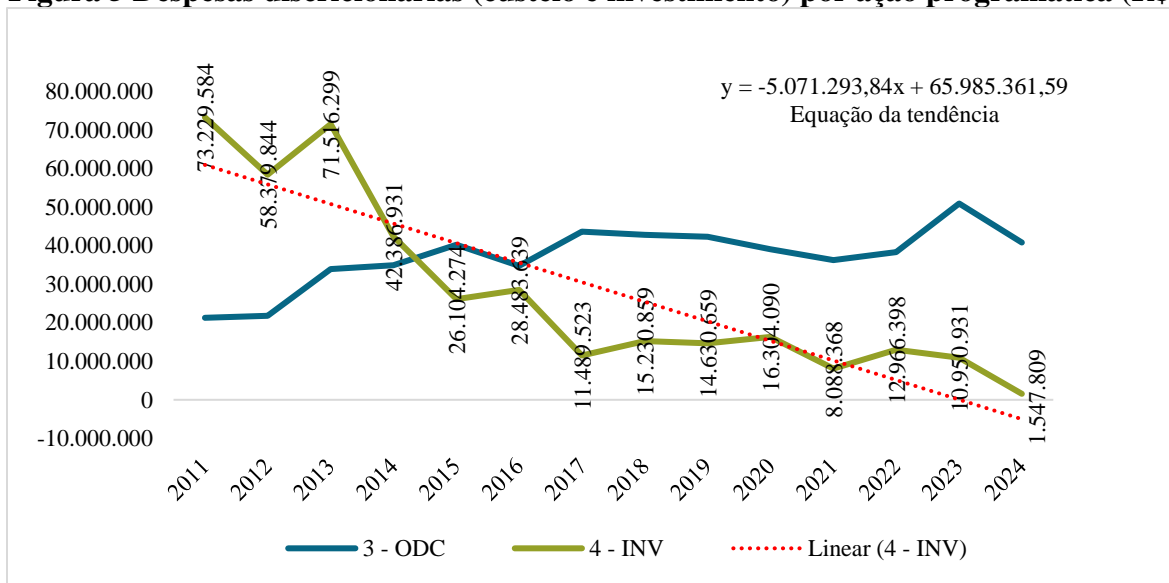

Fonte: PROPLAN/DPLAN. Elaborado a partir do Sistema Integrado de Orçamento e Planejamento (SIOP).

No que se refere aos recursos próprios adicionamos no Quadro 8 os valores captados nas fontes 50, 80 e 81 pelas Unidades de Gestão: PROGESP, PROPEPG, PROEC e AGIITEC no quadriênio 2022 (R\$ 944.151), 2023 (R\$ 1.126.245), 2024 (R\$1.205.798) e 2025 (R\$ 2.741.625), com os dados de evolução plotados na Figura 6. Tipicamente os recursos próprios estão alocados nas ações programáticas 20GK (fomento à graduação, Pós-Graduação, ensino, pesquisa e extensão) e 20RK (funcionamento das instituições federais de ensino superior), apenas em 2022 houve previsão de recursos para a ação 20GK. Naquele

ano do total de recursos captados R\$ 145.000,00 (15,41%) estavam destinados para investimento.

Os recursos próprios concentraram nas atividades finalísticas da ação 20RK, com variação de (170,08%) na fonte 50 e (-12,34%) na fonte 81 no biênio 2022/2023. Esse comportamento instável persistiu no biênio 2023/2024 (-25,20% (fonte 50) e (49,14% (fonte 81), mas, alterou no biênio 2024/2025 em que se prevêem evolução de (128,26% (fonte 50) e (115,82% (fonte 81) destinados ao custeio de atividades finalísticas, com os totais ampliando-se em 127,37%.

Quadro 8 Despesas discricionárias próprias previstas com receitas próprias nos Projetos de Lei Orçamentária em 2022, 2023, 2024 e 2025 (valores em R\$).

Ação Programa	GND Fte	2022	2023	2024 PLOA	2025 AH (%)
5013 Fomento às ações de Graduação, Pós-Graduação, Ensino, Pesquisa e Extensão	4-INV 1181	145.500	0,00	0,00	0,00
	3-ODC 1150	236.018	637.445	476.798	1.088.325
					128,26
5013 Funcionamento de Instituições Federais de Ensino Superior	3-ODC 1180	5.033	0,00	0,00	0,00
	3-ODC 1181	557.600	488.800	729.000	1.573.300
					115,82
	4-INV 1181	0,00	0,00	0,00	80.000
					0,00
Total		944.151	1.126.245	1.205.798	2.741.625
					127,37

Fonte: PROPLAN/DPLAN. Elaborado a partir do PLOA (Volume V), PLOA 2023, p. 715-718, PLOA 2024, p. 733-737 e PLOA 2025, p. 728-731.

Figura 6 Evolução das receitas próprias por fonte / análise horizontal (AH %)

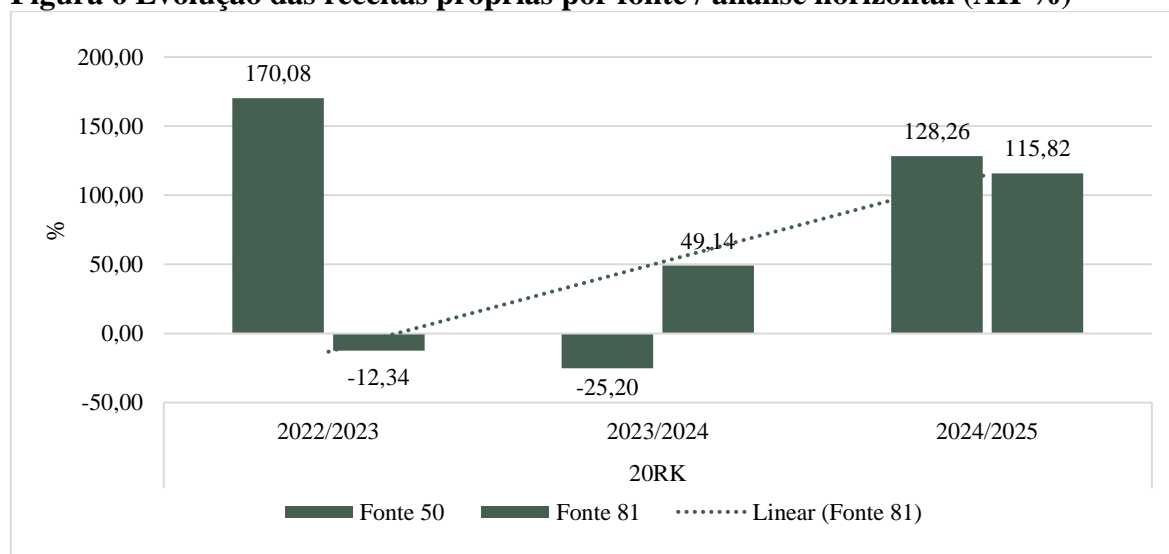

Fonte: PROPLAN/DPLAN.

2.1 Orçamento desconcentrado para os Campi da UFFS e metodologia de cálculo

Quanto ao orçamento desconcentrado, a UFFS pratica desde 2016 sustentado nas diretrizes do Plano de Desenvolvimento Institucional (PDI), que orientou seu enquadramento

à chamada Matriz OCC de custeio e capital, também conhecida como Matriz ANDIFES. Mesmo que a UFFS não tenha participado ativamente do processo de construção da referida matriz, projetou-se seu enquadramento gradativo a partir de 2020, cenário que se encontra até este momento em pactuação junto à própria ANDIFES.²⁰

Tal contexto, inspirou a operacionalização do orçamento desconcentrado para os *Campi* da UFFS, com base em uma metodologia que incorpora elementos da Matriz OCC, combinada com parâmetros da realidade acadêmica e institucional intrínsecos à UFFS. Assim, para o cálculo dos percentuais aplicados aos *Campi*, utiliza-se variáveis orientadas pelo MEC para projetar a distribuição de recursos, mas também considera o estágio do desenvolvimento institucional da UFFS e experiências de orçamento desconcentrado praticado pelas IFES, como por exemplo, a Universidade de Brasília (UNB).

Para efeito de compreensão do orçamento desconcentrado, detalhamos a metodologia de cálculo com as equações do modelo estrutural praticado na UFFS, com suas variáveis e parâmetros especificados para os nove indicadores, a saber, (1) Professor equivalente, (2) Professor titulação, (3) TAE equivalente, (4) Estudante equivalente de graduação, (5) Estudante de Pós-Graduação e Residência Médica, (6) Conceito curso de Graduação, (7) Alunos bolsistas e voluntários, (8) Envolvimento em pesquisa e (9) Envolvimento em extensão e cultura. A partir do cálculo dos indicadores constrói-se a matriz peso, a matriz de distribuição e a matriz final, com os percentuais de orçamento desconcentrado para os *Campi* por tipo de despesa.

Esta metodologia de orçamento desconcentrado está inspirada no modelo do MEC, disposto na Portaria Nº 748, DE 22 DE SETEMBRO DE 2021, que altera a Portaria MEC nº 651, de 24 de julho de 2013.²¹ Para efeito de análise desta peça orçamentária, entendemos que a metodologia de orçamento desconcentrado para os *Campi* da UFFS reflete o esforço de descentralização de recursos, sendo assim, ainda que o orçamento descentralizado requeira aprimoramento, o método permanece válido e representativo do estágio de desenvolvimento institucional da UFFS, e que portanto, eventuais dificuldades de alocação de recursos são decorrentes de limitações do modelo de financiamento federal apontados neste documento.

²⁰ Consultar o PDI UFFS (2019-2023), p. 239.

²¹ Consultar a Portaria Nº 748, de 22 de setembro de 2021. Disponível em: <https://pesquisa.in.gov.br/imprensa/servlet/INPDFViewer?jornal=515&pagina=61&data=24/09/2021&captchafield=firstAccess>. Acesso out. 2024.

1. Equação 1 - Professor Equivalente (ProfE)

$$\text{ProfE} = \frac{\Sigma(\text{N}^\circ \text{ Prof Campus} * \text{Peso RT})}{\Sigma(\text{N}^\circ \text{ ProfCampi})} \times 100$$

ProfE = Professor equivalente;

$\Sigma\text{N}^\circ\text{ProfCampus}$ = Somatório do número de professores do Campus;

Peso RT = Peso do Regime de Trabalho (20h = 0,5), (40h = 0,75), (DE = 1);

$\Sigma\text{N}^\circ\text{ProfCampi}$ = Somatório de todos os Campi.

2. Equação 2 - Professor Titulação (ProfTit)

$$\text{ProfTit} = \frac{\Sigma(\text{N}^\circ \text{ Prof Campus} * \text{Peso Tit})}{\Sigma(\text{N}^\circ \text{ ProfTit Campi})} \times 100$$

ProfTit = Professor titulação;

$\Sigma\text{N}^\circ\text{ProfTitCampus}$ = Somatório do número de professores do Campus;

PesoTit = Peso da titulação do professor (Doutor = 4,0), (Mestre = 3,0), (Especialista = 2,0), (Graduação = 1);

$\Sigma\text{N}^\circ\text{ProfTitCampi}$ = Somatório de professor titulação de todos os Campi.

3. Equação 3 - TAE Equivalente (TAEE)

$$\text{TAEE} = \frac{\Sigma(\text{N}^\circ \text{ Alunos Campus})}{\Sigma(\text{N}^\circ \text{ TAE Campus} * \text{peso CH})} / \text{total} \times 100$$

$\Sigma\text{N}^\circ\text{Alunos Campus}$ = Número de alunos do Campus;

$\Sigma\text{N}^\circ \text{ TAE Campus}$ = Somatório do número de TAE do Campus;

Peso CH = TAE (20hs = 0,5), (24hs e 25hs = 0,625), (30hs = 0,75), (40hs = 1);

4. Equação 4 - Aluno de Graduação Equivalente (AGE)

$\text{AGE Campus} = \Sigma(\text{NDI Curso Campus} * \text{Peso dos formandos}) + (\text{N}^\circ \text{ alunos ativos Curso Campus} * \text{Peso do grupo})$

$$\text{AGE} = \frac{\Sigma(\text{AGE Campus})}{\Sigma(\text{AGE Campi})} \times 100$$

AGE Campus = Número aluno de graduação equivalente do Campus;

NDI Curso Campus = Número alunos diplomados por Curso do Campus;

Peso dos formandos = 5 (arbitrado);

$\Sigma\text{AGE Campi}$ = Somatório do AGE por Campus. Equivale à participação do Campus no total do AGE;

5. Equação 5 - Aluno de Pós-Graduação Equivalente (AEpg)

$\text{AEpg Campus} = \Sigma(\text{N}^\circ \text{ AlunosRM Curso Campus} * \text{Peso}) + (\text{N}^\circ \text{ Alunos PGsST Curso Campus} * \text{Peso})$

$$\text{AEpg} = \frac{\Sigma(\text{ApgE Campus})}{\Sigma(\text{ApgE Campi})} \times 100$$

AEpg Campus = Número aluno de graduação equivalente do Campus;

Peso = Alunos Residência médica = 1; Alunos Pós-Graduação Stricto Senso = 2;

6. Equação 6 - Conceito Graduação (CG)

$$CG = \frac{\Sigma(\text{Conceito Curso Campus})}{\Sigma(\text{Conceito Campi})} \times 100$$

CG = Conceito de graduação (equivale à participação no total);

Σ Conceito curso de Graduação Campus = Somatório dos conceitos dos cursos de Graduação no Campus;

Σ Conceito Campi = Somatório dos conceitos (todo os Campi);

Número aluno de graduação equivalente do Campus;

7. Equação 7 - Alunos Bolsistas e Voluntários (ABV)

Cálculo 1 (aluno)

ABV = Bolsa aluno + Bolsa professor

$$\text{Bolsa aluno} = \left(\frac{\Sigma(\text{Alunos EI} + \text{Alunos EEx} + \text{Alunos Vol Campus})}{\Sigma(\text{Total})} \right) \times \text{PA}$$

Cálculo 2 (Professor)

$$\text{Bolsa Professor} = \left(\frac{\Sigma(\text{Professor EEx} + \text{Professor PQ Campus})}{\Sigma(\text{Total Campi})} \right) \times \text{PP}$$

Bolsa aluno = Total de bolsa alunos;

Σ (Bolsas alunos EI) = Somatório de bolsas alunos provenientes de editais internos Campus multiplicado pelo peso do tipo de edital (peso do edital interno = 1);

Σ (Bolsas alunos EEX) = Somatório de bolsas alunos provenientes de editais externos do Campus multiplicado pelo peso do tipo de edital (peso do edital externo = 0,625);

Σ (Bolsas alunos Vol) = Somatório de alunos voluntários do Campus multiplicado pelo peso (peso do aluno voluntário = 0,25);

PA = Proporção aluno = 30;

PP = Proporção professor = 70.

8. Equação 8 - Envolvimento em Pesquisa (Epesq)

$$\text{Epesq} = \left(\frac{\Sigma(\text{N}^\circ \text{ projetos de pesquisa no Campus})}{\Sigma(\text{Total Campi})} \right) \times 100$$

Epesq = Envolvimento em pesquisa;

Σ (Nº projetos de pesquisa Campus) = Somatório de projetos de pesquisa aprovados por modalidade de pesquisa no Campus:

- Projetos aprovados em Editais Externos (peso do projeto = 4), (peso do professor = 3);
- Projetos aprovados em Editais Internos (peso do projeto = 3), (peso do professor = 2,25);
- Projetos aprovados na categoria demanda contínua (PDC). (Peso projeto = 2), (peso professor = 1,5);
- Professores envolvidos em pesquisa (peso = 0,75 do peso do tipo de projeto).

9. Equação 9 - Envolvimento em Extensão e Cultura (EExC)

$$EExC = \left(\frac{\Sigma(\text{N}^\circ \text{ projetos de Extensão e Cultura Campus})}{\Sigma(\text{Total Campi})} \right) \times 100$$

EExC = Envolvimento em extensão e cultura;

$\Sigma(\text{N}^\circ \text{ projetos de extensão e cultura no Campus})$ = Somatório de projetos de extensão e cultura aprovados no Campus:

- Projetos aprovados em Editais Externos (peso do projeto = 4), (peso do professor = 3);
- Projetos aprovados por Editais Internos (peso do projeto = 3), (peso do professor = 2,25);
- Projetos aprovados na categoria demanda espontânea. (Peso projeto = 2), (peso professor = 1,5);
- Professores envolvidos em pesquisa (peso = 0,75 do tipo de projeto).

10. Matriz peso - Proporção por Tipo de Despesa (TD)

$$\text{Matriz peso TD} = \left(\frac{\Sigma(\bar{X} \text{ peso Campus})}{\Sigma(\bar{X} \text{ Campi})} \right) \times 100$$

Matriz peso TD = Proporção do indicador por tipo de despesa (TD);

$(\bar{X} \text{ peso Campus})$ = Somatório da média dos pesos definidos para cada Campus por tipo de despesas (TD) do indicador específico. Ex. Peso do transporte para o indicador Professor Equivalente, diárias e passagens para o indicador Estudante Equivalente.

$(\bar{X} \text{ Campi})$ = Somatório da média dos pesos (TD) e por indicador (todos os campi);

11. Matriz de distribuição - % do tipo de despesa por indicador no Campus

$$\text{Matriz de distribuição} = \left(\frac{(\% \text{ Indicador})}{(\% \text{ TD})} \right) = \left(\frac{(18,80\%)}{(15,5\%)} \right) = 2,91\%$$

Matriz de distribuição = % do tipo de despesa por indicador no Campus;

Indicador = % do indicador no Campus. Ex. **Indicador:** Professor equivalente Campus Erechim = 18,80%.

TD = % do tipo de despesa. Ex. Transporte = 15,5% = (2,91%). Aplica-se o mesmo procedimento para todos os tipos de despesas (transportes, diárias e passagens, auxílios e eventos e material de consumo).

12. Matriz Final de desconcentração orçamentária

$$\text{Matriz Final} = TD_1 + TD_2 + TD_3 + TD_4$$

Matriz Final = % do orçamento desconcentrado dos Campi por tipo de despesa (TD);

TD₁ = % do tipo de despesa (transporte) por Campus;

TD₂ = % do tipo de despesa (diárias e passagens) por Campus;

TD₃ = % do tipo de despesa (auxílios e eventos) por Campus;

TD₄ = % do tipo de despesa (material de consumo) por Campus.

A seguir apresentamos no Quadro 9 a matriz de desconcentração orçamentária, com os dados do orçamento descentralizado, juntamente com os valores totais distribuídos por categoria de despesa (transportes, diárias e passagens, auxílios, eventos e material de consumo), aplicando a metodologia do orçamento desconcentrado expressa pelas equações e indicadores mencionados. O valor total de R\$ 2.866.733,03 (4,64%) foi determinado a partir das verbas previstas no Projeto de Lei Orçamentária de 2025 (efetivo) de R\$ 61.824.269,00 deduzidos os valores programados das receitas próprias de R\$ 2.741,625,00.

Contudo, são necessárias duas observações. A primeira refere-se à discrepância inicial de valores apresentados no Quadro 9 e no Anexo I da Proposta de Execução Orçamentária encaminhada em 30/10/2024. Isso ocorreu por conta do cronograma de elaboração do Planejamento Anual e estimativas de pré-limites baseados no PLOA 2024 com margem para ajustes quando o Projeto de Lei Orçamentária fosse divulgado. Portanto, mesmo que o valor total do orçamento desconcentrado não tenha mudado em comparação aos pré-limites, os valores dos *Campi* divergiam dos montantes calculados. No entanto, nesta proposta orçamentária reencaminhada em 05/11/2024, os valores dos pré-limites foram ajustados para corresponder exatamente aos valores reais da matriz final do orçamento desconcentrado.

Quadro 9 Matriz de desconcentração orçamentária 2025 (R\$)

Campus	Transporte	Diárias e Passagens	Auxílio a eventos	Material de Consumo	2025	PLOA (efetiva)	Com Medicina
					4,64%	R\$ 61.824.769	
					Valor final		
Chapecó	32,51%	31,31%	32,24%	32,54%	32,15%	921.620,58	1.123.123,71
Cerro Largo	12,42%	12,73%	13,09%	12,51%	12,69%	363.725,54	
Erechim	18,35%	19,03%	18,98%	18,23%	18,65%	534.542,36	
Laranjeiras	13,23%	14,63%	14,25%	13,49%	13,90%	398.502,49	
Realeza	13,79%	13,58%	13,09%	13,18%	13,41%	384.487,85	601.270,85
Passo Fundo	9,71%	8,72%	8,36%	10,04%	9,20%	263.854,21	576.161,91
Total	100,00%	100,00%	100,00%	100,00%	100,00%	2.866.733,03	3.597.326,86

Fonte: PROPLAN/DPLAN.

A segunda observação com relação ao Quadro 9, é que o orçamento descentralizado abrange valores destinados aos *Campi* Realeza (R\$ 216.783), referentes à Gestão do Hospital Veterinário, Chapecó (R\$ 201.503,13) e Passo Fundo (R\$ 312.307,70), que são alocados para o financiamento dos Cursos de Medicina das IFES que não possuem Hospitais Universitários, modificando assim o total de R\$ 2.866.733,03 (sem medicina) para R\$ 3.597.326,86 (com medicina).

Assim, para a conclusão da proposta orçamentária de 2025, o Quadro 10 ilustra as dificuldades relacionadas às restrições de recursos para viabilizar o custeio e o investimento nas atividades essenciais e de suporte da universidade. No que diz respeito ao custeio, o montante mínimo necessário para implementar ações prioritárias totalizou R\$ 68.136.615,51 em comparação a um PLOA de R\$ 64.565.894 (inclusive fontes 50 e 81), resultando em um déficit de R\$ 3.623.121,51. Dessa forma, as demandas prioritárias serão limitadas para garantir a adequação financeira, enquanto se intensificam estratégias de aumento de recursos por meio de suplementação orçamentária e novas fontes de financiamento. Com isso em mente, utilizou-se princípios democráticos, diálogo e o método de concertação solidária para produzir o ajuste orçamentário do Planejamento Anual ao PLOA 2025.²²

No entanto, esse ajuste foi mais proporcionalmente atribuído à Pró-Reitoria de Administração (PROAD), que contribuiu com quase 75% (R\$ 2.710.724,68) alocados do valor final para o valor de demanda, contingenciando principalmente as ações PROA005 (apoio administrativo, técnico e operacional - mão de obra terceirizada - locação de mão-de-obra), PROAD006 (vigilância ostensiva - mão-de-obra terceirizada - locação e vigilância eletrônica), ação PROAD009 (serviços de energia elétrica) e PROAD018 (aquisição de bens permanentes, visando atender os laboratórios), ações realizadas em todos os Campi da UFFS. Tendo em visto esse contexto, é importante esclarecer que o orçamento da PROAD se manterá nos níveis históricos, e que, as atividades de suporte e finalísticas estão asseguradas.

A Pró-Reitoria de Assuntos Estudantis (PROAE), segunda unidade afetada, enfrentou um ajuste orçamentário de 10,11% (R\$ 366.238,14) nos programas PROAE002 (Programa de Alimentação e Nutrição - estrutura física) e PROAE012 (Programa Esporte e Lazer), que foi contingenciado como uma demanda adicional. É importante destacar que o montante total destinado à assistência estudantil é de R\$ 12.221.806,00 (AG 4002 - PNAES - Decreto nº 7.234/2010 – Auxílio Financeiro a Estudantes) alcançou (R\$ 10.600.000,00), enquanto as Despesas Diversas (incluindo material de consumo) totalizaram (R\$ 1.513.368,00) e o Programa Incluir que teve um valor de R\$ 108.438,00. Em contraste, não obstante, com as demandas da assistência estudantil, que necessita de aproximadamente R\$ 17.574.110,00 superando a alocação prevista na AG 4002. Todavia, a instituição reafirma seu compromisso

²² A quarta coluna do Quadro 10, intitulada "concertação solidária", indica os valores de recursos discricionários contingenciados para ajustar a peça orçamentária aos recursos estabelecidos no PLOA 2025.

com o apoio aos estudantes, destinando R\$ 15.452.528,21, um aumento de 26,43% em relação ao valor originalmente estabelecido no PLOA. Isso possibilita a redução dos efeitos do ajuste sugerido, sem prejudicar o Programa Esporte e Lazer alinhado com o JUFFS.

O contingenciamento estendeu-se também para as Pró-Reitoria de Pesquisa e Pós-Graduação (PROPEPG), Pró-Reitoria de Extensão e Cultura (PROEC) e a Pró-Reitoria de Planejamento (PROPLAN), com recursos realocados para o valor de demanda nas ações PROPEG040 (contrapartida para firmar convênios com Agências de Fomento), PROEC021 (viabilização de eventos externos com foco extensionista) e a ação PROPLAN006 (diárias).

Quadro 10 Recursos de discricionários planejados por unidade de gestão contingenciados

Unidade	Valor de Demanda (R\$)	Valor Final (R\$)	Concertação Solidária (R\$)
AGIITEC	671.414,40	571.782,60	
AUDIN	0,00	10.560,00	
CCH	4.189.997,68	1.123.123,71	
CCL	16.261.774,46	363.725,54	
CER	3.445.943,55	534.542,36	
CLS	2.567.274,89	398.502,49	
CPF	10.787.165,91	576.161,91	
CRE	92.400,00	601.270,85	
DCS	789.705,80	313.500,00	
GABINETE	0,00	705.464,17	
PROAD	4.399.686,58	26.491.166,32	-2.710.724,68
PROAE	2.022.581,79	15.452.528,21	-366.238,14
PROEC	342.502,97	1.659.016,41	-142.502,97
PROGESP	0,00	1.104.268,22	
PROGRAD	724.400,53	2.303.162,11	
PROPEPG	829.248,04	3.787.751,96	-344.000,00
PROPLAN	15.811,55	92.851,55	-15.811,55
SEO	29.475.000,00	6.009.236,13	
SETI	12.007.801,53	2.467.279,46	
Total Geral	88.622.709,68	64.565.894,00	-3.623.121,51

Fonte: PROPLAN/DPLAN.

Conclui-se assim, o Planejamento Anual (PA UFFS 2025) e a Proposta de Execução Orçamentária (PEO), em consonância com o PLOA, como evidenciado no Quadro 10 e nas informações adicionais fornecidas nos Anexos (I ao XI). Tais informações solidificam uma nova metodologia de planejamento integrado alinhado com as referências institucionais e as ações governamentais (AG) e (GND). No entanto, é essencial enfatizar e admitir que, mesmo diante da escassez de recursos para as atuais necessidades, as ações de suporte e finalísticas serão postas em prática conforme planejadas. Em resumo, a gestão demonstra seu empenho e comprometimento em otimizar os recursos disponíveis e impulsionar estratégias para assegurar o financiamento da universidade ao longo de seu desenvolvimento institucional.

Anexo I - Proposta de Execução Orçamentária 2025 / Despesas Discricionárias por tipo de despesa

Rótulos de Linha	Auxílio Moradia	Auxílio estudantil	Bolsa	Diária	Estágio	Material Consumo	Material Permanente	Obra	Passagem	Serviço de Terceiro	Transporte	Total Geral
3-ODC	55.200,00	302.000,00	16.554.937,27	1.255.296,30	484.032,00	1.814.223,10	17.162,10	0,00	648.969,18	38.280.736,89	1.192.193,86	60.604.750,69
AGITEC		32.000,00	451.000,03	25.781,55		1,00			14.000,00	49.000,02		571.782,60
AUDIN				5.560,00					5.000,00			10.560,00
CCH			25.000,00	105.000,00		240.000,00	0,00		80.000,00	300.353,98	222.769,73	973.123,71
CCL			12.124,18	24.248,37		186.712,44			3.233,12	6.466,24	112.754,91	345.539,26
CER			39.019,14	46.695,00		207.166,32		0,00	4.200,92	6.250,00	216.131,78	519.463,16
CLS			13.120,74	75.017,69		182.924,37			24.507,06		102.932,64	398.502,49
CPF			9.000,00	41.750,00		217.977,80			38.600,00		33.228,31	340.556,11
CRE			5.315,18	40.395,34		363.327,38			26.575,88	24.273,38	106.303,53	566.190,68
DCS				0,00					0,00	313.500,00		313.500,00
GABINETE				216.411,40		13.113,79			255.015,20	167.367,32	53.556,46	705.464,17
PROAD				2.000,00		100.000,00			5.000,00	26.352.166,32	2.000,00	26.461.166,32
PROAE			10.414.186,67	95.890,00		40.000,00	15.000,00		17.000,00	4.620.451,54	135.000,00	15.337.528,21
PROEC			1.391.519,38	80.000,00						30.000,00	157.497,03	1.659.016,41
PROGESP	55.200,00			260.000,00	484.032,00	25.000,00				265.000,00		1.089.232,00
PROGRAD		270.000,00	1.182.000,00	54.000,00		20.000,00			54.437,00	478.040,00	3.519,47	2.061.996,47
PROPEPG			2.904.651,96	74.700,00		215.000,00	0,00		82.400,00	256.000,00	25.000,00	3.557.751,96
PROPLAN				39.189,45			2.162,10		20.000,00	10.000,00	21.500,00	92.851,55
SEO				30.000,00						3.779.236,13		3.809.236,13
SETI			108.000,00	38.657,50		3.000,00			19.000,00	1.622.631,96		1.791.289,46
4-INV						102.835,46	982.317,84	2.200.000,00		675.990,00		3.961.143,30
CCH							150.000,00			0,00		150.000,00
CCL							18.186,28	0,00				18.186,28
CER							15.079,20	0,00				15.079,20
CLS							0,00	0,00				0,00
CPF						102.835,46	132.770,34	0,00		0,00		235.605,80
CRE							35.080,16					35.080,16
PROAD							30.000,00					30.000,00
PROAE							115.000,00					115.000,00
PROGESP							15.036,22					15.036,22
PROGRAD							241.165,64					241.165,64
PROPEPG						0,00	230.000,00					230.000,00
SEO								2.200.000,00				2.200.000,00
SETI										675.990,00		675.990,00
Total Geral	55.200,00	302.000,00	16.554.937,27	1.255.296,30	484.032,00	1.917.058,56	999.479,94	2.200.000,00	648.969,18	38.956.726,89	1.192.193,86	64.565.894,00

Fonte: PROPLAN/DPLAN 2025. Elaborado a partir de PLOA 2025.

Anexo II - Comparativo de Despesa Discricionária por GND e por tipo de despesa UFFS 2020 a 2025

Ano	2020	2021	2022	2023	2024	2025	AH (%)
3-ODC - Custeio	45.644.378,00	43.070.056,00	45.946.817,00	44.946.742,00	53.848.796,00	60.604.750,69	11,98
Materiais de Consumo	1.591.906	1.418.340	2.731.894	2.154.766	1.486.632,35	1.814.223,10	12,55
Diárias	992.711	523.603	631.270	525.516	544.637,51	1.255.296,30	22,04
Passagens	810.850	416.548	391.913	318.504	325.688,22	648.969,18	130,48
Transportes	1.749.194	791.765	979.687	1.038.053	934.030,46	1.192.193,86	99,26
Bolsas	14.648.109	13.123.838	13.546.440	12.911.134	16.190.073,53	16.554.937,27	27,64
Serviços de Terceiros	25.851.608	26.795.962	27.665.613	27.998.769	34.367.733,93	38.280.736,89	2,25
Auxílio Estudantil	-	-	-	-	-	302.000,00	
Materiais Permanentes	-	-	-	-	-	17.162,10	
Auxílio Moradia	-	-	-	-	-	55.200,00	
Estagiários	-	-	-	-	-	484.032,00	
4-INV - Investimentos	11.347.950	3.310.000	6.309.870	3.505.895	4.160.000,00	3.961.143,30	-4,78
Materiais de Consumo	-	-	-	-	-	102.835,46	
Material Permanente	3.255.126	2.456.835	3.340.000	2.553.895	2.847.891,37	982.317,84	-65,51
Obras	8.092.824	853.165	2.969.870	952.000	1.312.108,63	2.200.000,00	67,67
Serviços de Terceiros	-	-	-	-	-	675.990,00	
Grand Total	56.992.328,00	46.380.056,00	52.256.687,00	48.452.637,00	58.008.796,00	64.565.894,00	11,30

Fonte: PROPLAN/DPLAN 2025. Elaborado a partir de PLOA 2025.

Anexo III - Demanda de investimento em obras por origem de recursos

Investimento em Obras	Demanda R\$	Final R\$	Origem	AG	Tipo
CCL - Cerro Largo	16.050.000,00	0,00			
Abastecimento de água nas áreas experimentais	250.000,00	0,00	TED/PAC	20RK	Obras
Construção de dois prédios de laboratórios	8.000.000,00	0,00	TED/PAC	20RK	Obras
Construção de um Bloco de salas de aula	3.850.000,00	0,00	TED/PAC	20RK	Obras
Construção/Reconstrução de três estufas agrícolas	500.000,00	0,00	TED	20RK	Obras
Execução de estacionamento Bloco dos Professores	550.000,00	0,00	TED/PAC	20RK	Obras
Execução de estacionamento nas mediações do Restaurante Universitário	650.000,00	0,00	TED/PAC	20RK	Obras
Interligação coberta dos prédios	500.000,00	0,00	TED/PAC	20RK	Obras
Ligação pavimentada de trajeto entre laboratórios e Galpão Agrícola	250.000,00	0,00	TED	20RK	Obras
Promoção de Esporte e Lazer junto ao Bloco A	1.500.000,00	0,00	TED/PAC	20RK	Obras
CER - Campus Erechim	2.838.000,00	0,00		20RK	Obras
Construção de cobertura entre prédios - prédio do Bloco A e prédio do Bloco dos professores, cantina, laboratórios e entre laboratórios	1.240.000,00	0,00	#A DEFINIR#	20RK	Obras
Construção de uma estrutura de armazenamento de resíduos sólidos próximo aos laboratórios	50.000,00	0,00	#A DEFINIR#	20RK	Obras
Construção de uma quadra de basquete 3x3	10.000,00	0,00	#A DEFINIR#	20RK	Obras
Implantação de um centro agroecológico para os cursos de Agronomia, Educação do Campo e demais cursos que trabalhem com esta temática	150.000,00	0,00	#A DEFINIR#	20RK	Obras
Implantação do Centro de preparo de bioinsumos e fertilizantes orgânicos	50.000,00	0,00	#A DEFINIR#	20RK	Obras
Manutenção de estruturas físicas	1.308.000,00	0,00	PLOA/LOA	20RK	Obras
Realização de melhoria na iluminação do caminho de acesso aos laboratórios, entre o Bloco dos Professores e laboratórios	30.000,00	0,00	#A DEFINIR#	20RK	Obras
CLS - Campus Laranjeiras do Sul	2.350.000,00	0,00			
Cobertura entre o Bloco A e RU	0,00	0,00	Emenda Parlamentar	8282	Obras
Construção de banheiros na Área Experimental Campus Laranjeiras do Sul	0,00	0,00	#A DEFINIR#	8282	Obras
Construção de Reservatório Central de Água	350.000,00	0,00	#A DEFINIR#	8282	Obras
Construção do Bloco B	0,00	0,00	#A DEFINIR#	8282	Obras
Disponibilizar as áreas esportivas (quadra coberta com vestiários) para os <i>Campi</i> da UFFS	2.000.000,00	0,00	Emenda Parlamentar	8282	Obras
CPF	9.700.000,00	0,00			Obras
Adequação das instalações preventivas de incêndio nos Prédios Histórico I, II e III	300.000,00	0,00	#A DEFINIR#	8282	Obras
Calçadas cobertas dos Prédios Históricos I e II	300.000,00	0,00	#A DEFINIR#	8282	Obras
Central de Resíduos	500.000,00	0,00	#A DEFINIR#	8282	Obras
Ginásio Poliesportivo	3.000.000,00	0,00	#A DEFINIR#	8282	Obras
Reforma dos telhados dos Prédios Históricos I e II	600.000,00	0,00	#A DEFINIR#	8283	Obras
Reforma Prédio Histórico III	5.000.000,00	0,00	#A DEFINIR#	8282	Obras
SEO	28.930.000,00	2.200.000,00		PLOA/LOA 8282	Obras
Aditamentos e Reajustes de contratos em execução	0,00	1.000.000,00		PLOA/LOA 8282	Obras
Construção de áreas cobertas de interligação das edificações dos <i>campi</i>	1.300.000,00	0,00	Emenda Parlamentar	8282	Obras
Investimentos em obras de readequações da infraestrutura dos <i>campi</i>	400.000,00	0,00	PLOA/LOA	8282	Obras
Investimentos em obras de recuperação de infraestrutura dos <i>campi</i>	1.890.000,00	0,00	PLOA/LOA	8282	Obras
Investimentos em obras e infraestrutura dos <i>campi</i>	600.000,00	1.200.000,00	PLOA/LOA	8282	Obras
Investimentos em obras e infraestrutura dos <i>campi</i>	23.800.000,00		PLOA/LOA	8282	Obras
Investimentos em obras e infraestrutura dos <i>campi</i>	940.000,00	0,00	TED	15R3	Obras
Total Geral	59.868.000,00	2.200.000,00			

Fonte: PROPLAN/DPLAN 2025. Elaborado a partir de PLOA 2025.

Anexo IV - Ações Orçamentárias conforme Resolução nº 52/2023 CONSUNI/CAPGP, referenciais institucionais e governamentais

Código	Detalhes
AGIITEC001	Descrição: Contratação/manutenção de 02 bolsistas para o setor Articulação para a vinda de 01 novo servidor para o setor Viabilizar a implantação do sistema de internacionalização da UFRN para coleta de dados de internacionalização Indicador: Número de servidores no setor Número de bolsistas e/ou estagiários Estrutura física do setor Meta: 01 servidor para DRI / Bolsistas AGIITEC-DRI / Sistema para gestão de dados de internacionalização Justificativa: Manter as condições necessárias de estrutura física, material, tecnológica e de recursos humanos suficientes para suportar o adequado planejamento e gestão das ações do setor na efetivação de seus planos, iniciativas, objetivos e metas. Estágio da Internacionalização: EDITAL Nº 340/GR/UFS/2024 - aluno atual: Emma Aderência PDI: Objetivo específico até 2023: 1 Assegurar condições institucionais para dar suporte à implementação das ações de internacionalização Aderência CPA: Ter consistência no orçamento anual para manter ações em desenvolvimento e ampliar ações de inovação e internacionalização. A AGIITEC ainda não tem em sua estrutura corpo de servidores e colaboradores suficientes que permitam sua atuação plena, conforme as atribuições dadas na política de inovação e internacionalização da instituição Aderência PPA: 0359 - Promover o fortalecimento da internacionalização da educação superior por meio do desenvolvimento de ações que promovam uma perspectiva global, intercultural e de cooperação e que contribuam com a melhoria da qualidade e da relevância do ensino, da pesquisa, da extensão e da inovação desenvolvidas pelas instituições de educação superior (IES)
AGIITEC002	Descrição: Participação de, pelo menos, 02 (dois) servidores da DRI em eventos internacionais Realizar, pelo menos, 2 (duas) visitas técnicas no ano dos servidores lotados na DRI, sendo 01 no primeiro semestre e outra no segundo Indicador: Número de eventos com participação da UFFS. Número de visitas técnicas realizadas Número de servidores participante Meta: Participar em eventos de internacionalização (FAUBAI e CGRIFES)- Visitas técnicas a outras IES no Brasil e no exterior- Diárias, passagens e taxa de inscrição Justificativa: A participação de servidores em eventos e visitas técnicas é a forma de capacitar os colaboradores em temas vinculados a internacionalização, tendo em vista que não há cursos de formação específicos para a área Aderência PDI: Objetivo específico até 2023: 1 Assegurar condições institucionais para dar suporte à implementação das ações de internacionalização Aderência CPA: Ações sugeridas: Incentivar (financeiramente e por meio de pesquisa/projetos) a participação dos estudantes em eventos científicos - nacionais e internacionais, (Imagem 177: Campus Realeza - Sobre a difusão da produção acadêmica, existe incentivo e apoio) Principais desafios: Ampliar o fomento e incentivo para participação em eventos internacionais.(Imagem 154: Campus Passo Fundo) A mobilidade internacional é realizada em instituições com as quais a UFFS tenha firmado acordo de cooperação técnica. (Imagem 149: Campus Passo Fundo) Ações existentes: A AGIITEC disponibiliza recursos, de acordo com a disponibilidade orçamentária, para financiamento de pesquisadores em atividades internacionais. (Atualmente via emenda parlamentar) (Imagem 131: Campus Laranjeiras do Sul) Aderência PPA: 0359 - Promover o fortalecimento da internacionalização da educação superior por meio do desenvolvimento de ações que promovam uma perspectiva global, intercultural e de cooperação e que contribuam com a melhoria da qualidade e da relevância do ensino, da pesquisa, da extensão e da inovação desenvolvidas pelas instituições de educação superior (IES)
AGIITEC003	Descrição: Publicação de, pelo menos, 01 edital para mobilidade Oferta de 8 bolsas ou auxílios para estudantes internacionais em mobilidade na UFFS. Inscrição no programa PILA Indicador: Número de pessoas em mobilidade virtual ou física- Número de acordos de cooperação. Número de pessoas em mobilidade virtual ou física. Número de Cursos que aderiram a oferta de vagas Meta: 08 estudantes em mobilidade out - Formalização de 05 novos acordos de cooperação internacional. Adesão de 50% dos cursos da UFFS Justificativa: Bolsas/Auxílios para acadêmicos em intercâmbio de Acordos Internacionais vigentes (graduação e pós) Promover a qualidade da educação e da pesquisa para todo o corpo estudantil e servidores, e ter uma contribuição relevante à sociedade. Para isso é importante o fomento a formalização de acordos de cooperação internacional e a mobilidade. Inscrição no programa PILA Aderência PDI: Objetivo específico até 2023: 2. Melhorar o nível de proficiência em línguas estrangeiras da comunidade acadêmica como previsto no Eixo 2 da Política Linguística. Objetivo específico até 2023: 4. Apoiar e participar da construção de uma rede com as IES fronteiriças da região sul e dos países vizinhos Aderência CPA: Eixo 3: Políticas Acadêmicas: que oportunizam mobilidade acadêmica A AGIITEC articula ações ligadas à Política Linguística Institucional, realiza editais de mobilidade acadêmica in e out, teste de proficiência em língua portuguesa. - CelpeBras, Recepção e orientação estudantes estrangeiros vinculados ao programa PEC-G, entre outras atividades que tem impacto social direto. Políticas de ingresso específicas para indígenas e imigrantes Organização e publicação de conteúdos em revista acadêmico-científica indexada no Qalis; participação em eventos de âmbito internacional. (Imagem 176: Campus Realeza). Eixo 3: Políticas Acadêmicas: que oportunizam mobilidade acadêmica - No que diz respeito a oportunizar de mobilidade acadêmica ou estágio não obrigatório remunerado, o resultado apresentado (78,26%) sugere que esse quesito precisa ser mais bem estruturado e adequado para atender a demanda. Acessar órgãos de financiamento internos e externos objetivando acesso a recursos para ampliar ações de inovação e internacionalização Aderência PPA: 0359 - Promover o fortalecimento da internacionalização da educação superior por meio do desenvolvimento de ações que promovam uma perspectiva global, intercultural e de cooperação e que contribuam com a melhoria da qualidade e da relevância do ensino, da pesquisa, da extensão e da inovação desenvolvidas pelas instituições de educação superior (IES)
AGIITEC004	Descrição: Oferta de cursos de PLE, Espanhol, Inglês, Francês Oportunizar estágio de docência para 19 estudantes que participam como bolsistas. Realização dos cursos online Acompanhamento e capacitação para incentivo ao acesso Indicador: Oferta de cursos de línguas presencial- Número de estudantes contemplados com Bolsas. Precisamos ver qual o valor do ano passado e descontar do valor de cima pois é a mesma meta Meta: 19 bolsistas (3 turmas c/20 alunos) Justificativa: Ampliar a proficiência linguística da comunidade acadêmica Incrementar a elegibilidade de servidores e discentes da Instituição aos programas de mobilidade acadêmica internacional Aderência PDI: Objetivo específico até 2023: 2. Melhorar o nível de proficiência em línguas estrangeiras da comunidade acadêmica como previsto no Eixo 2 da Política Linguística. - Manutenção do Programa de Línguas da UFFS e PORTARIA Nº 3515/GR/UFS/2024 e https://www.uffs.edu.br/atos-normativos/resolucao/consunicppgec/2019-0006 19 professores bolsistas para todos os campi - 12 meses - 1.550,00. Objetivo específico até 2023: 2. Melhorar o nível de proficiência em línguas estrangeiras da comunidade acadêmica como previsto no Eixo 2 da Política Linguística Aderência CPA: Ações existentes: Cursos gratuitos no CeLUFS - Campus Realeza; PIBID Interdisciplinar de Física e Química; Semanas e Jornadas Acadêmicas; Monitorias Acadêmicas em diferentes áreas Aderência PPA: 0359 - Promover o fortalecimento da internacionalização da educação superior por meio do desenvolvimento de ações que promovam uma perspectiva global, intercultural e de cooperação e que contribuam com a melhoria da qualidade e da relevância do ensino, da pesquisa, da extensão e da inovação desenvolvidas pelas instituições de educação superior (IES)
AGIITEC006	Descrição: Aplicação dos testes de proficiência Indicador: Número de inscritos para testes de proficiência em línguas Meta: Oferta de 250 vagas anuais para realização do teste de proficiência aplicado a pós-graduação Justificativa: Fortalecimento da internacionalização por meio do fomento das ações de Política Linguística- Pagamento de servidores para aplicação e avaliação de prova de proficiência Aderência PDI: Objetivo específico até 2023: 2. Melhorar o nível de proficiência em línguas estrangeiras da comunidade acadêmica como previsto no Eixo 2 da Política Linguística Aderência CPA: Campus Chapeco é posto aplicador do Celpe-Bras via INEP. A AGIITEC gerencia Testes de Proficiência dos cursos de Pós e outros testes de proficiência aplicados pelo Centro de Línguas da UFFS Aderência PPA: 0359 - Promover o fortalecimento da internacionalização da educação superior por meio do desenvolvimento de ações que promovam uma perspectiva global, intercultural e de cooperação e que contribuam com a melhoria da qualidade e da relevância do ensino, da pesquisa, da extensão e da inovação desenvolvidas pelas instituições de educação superior (IES)
AGIITEC007	Descrição: Pagamento Tradução Juramentada para acordos internacionais Produção material de divulgação da UFFS para Promover a Instituição no exterior Produção de documentos diversos em línguas estrangeiras de forma a Promover a mobilidade acadêmica e a divulgação de ações de ensino e pesquisa da UFFS Indicador: Número de documentos traduzidos Meta: Elaborar material de divulgação em outras línguas Tradução de documentos diversos, inclusive para acordos internacionais Justificativa: Para o estabelecimento de convênios internacionais e para a atração de estudantes e pesquisadores de outros países a UFFS precisa se tornar conhecida internacionalmente e dar visibilidade a seus cursos, projetos, programas e ações Aderência PDI: Objetivo específico até 2023: 4. Apoiar e participar da construção de uma rede com as IES fronteiriças da região sul e dos países vizinhos Aderência CPA: Eixo 3: Políticas Acadêmicas: que oportunizam mobilidade acadêmica Aderência PPA: 0359 - Promover o fortalecimento da internacionalização da educação superior por meio do desenvolvimento de ações que promovam uma perspectiva global, intercultural e de cooperação e que contribuam com a melhoria da qualidade e da relevância do ensino, da pesquisa, da extensão e da inovação desenvolvidas pelas instituições de educação superior (IES)
AGIITEC008	Descrição: Bolsistas/estagiário AGIITEC/DEPI 02 para auxílio do setor de Inovação (12 meses x2 x R\$ 1083,33, total \$ 26.000,00) Articulação para a vinda de 03 novos servidor para o setor Viabilizar a implantação do sistema da UFRN, módulo gestão de NIT para coleta de dados e gestão dos ativos intangíveis Indicador: Reuniões com diretores e professores/pesquisadores nos campi; Número de registros/depositos INPI; Acordos de Parceria para P.D&I;F21Serviço Meta: Visitas semestrais a todos os campi; Bolsistas DEPI - AGIITEC; Pelo menos mais 03 servidor para o setor - DEPI(gestão Acordos de Parceria; Gestão PI; Gestão cultura de inovação); Sistema para gestão de NIT Justificativa: Sensibilizar e informar os diretores e professores/pesquisadores sobre as ações de Inovação e PI; Protocolo e Manutenção de registro de Propriedade Intelectual; Bolsistas (Criação recente do setor, falta de técnico para suporte Aderência PDI: Objetivo 4 - Desenvolvimento da Pesquisa Científica, da Tecnologia e da Inovação Aderência CPA: 3.1.2 Eixo 2: Desenvolvimento institucional Aderência PPA: 0360 - Promover a criação e o fortalecimento de ecossistemas de inovação nas Universidades, com vistas a impulsionar a capacidade de pesquisa, desenvolvimento e empreendedorismo
AGIITEC009	Descrição: Realização de pelo menos 2 (duas) capacitações por servidor lotado no DEPI, em áreas distintas (inovação, transferência tecnológica e propriedade intelectual) e de pelo menos 1 (uma) capacitação por servidor representante do campus Prever diárias\$ 3000,00 passagens R\$ 7000,00 Indicador: Participação em eventos on-line e presenciais realizados por servidor / Ações institucionais integradas Meta: Capacitação interna de servidores do DEPI da AGIITEC Justificativa: Obrigação legal institucional e criação recente do setor, união de setores distintos. Capacitação dos representantes nos campi para sensibilização da comunidade e busca de parcerias interinstitucionais Aderência PDI: Objetivo 4 - Desenvolvimento da Pesquisa Científica, da Tecnologia e da Inovação Aderência CPA: 3.1.2 Eixo 2: Desenvolvimento institucional Aderência PPA: 0360 - Promover a criação e o fortalecimento de ecossistemas de inovação nas Universidades, com vistas a impulsionar a capacidade de pesquisa, desenvolvimento e empreendedorismo
AGIITEC010	Descrição: Contratação de palestrante para realização de pelo menos 1 capacitação por ano para inovação a nível regional, nacional ou internacional Prever diárias e passagens...R\$ 6000,00 Indicador: Participação da comunidade universitária e externa em eventos on-line e presenciais Meta: Sensibilização da comunidade universitária e externa quanto à inovação, propriedade intelectual Justificativa: Fortalecimento da cultura de inovação e propriedade intelectual na UFFS Aderência PDI: Objetivo 4 - Desenvolvimento da Pesquisa Científica, da Tecnologia e da Inovação Aderência CPA: 3.1.2 Eixo 2: Desenvolvimento institucional Aderência PPA: 0360 - Promover a criação e o fortalecimento de ecossistemas de inovação nas Universidades, com vistas a impulsionar a capacidade de pesquisa, desenvolvimento e empreendedorismo
AGIITEC011	Descrição: Contratação de serviço de escritório de PI para demandas de Propriedade Intelectual, por ex.: execução de serviços de Busca de anterioridade, redação e depósito patente (valor mínimo 10.000 e máximo de 93.000) Obs.: Foram colocados estes valores de mínimo por se tratar de um contrato sob demanda. O valor máx. é o valor máximo do contrato Propriedade Intelectual (Ex.: manutenção marca UFFS, patentes depositadas e outras R\$ 10.000,00) Indicador: Número de buscas de anterioridade / redações de patentes/ outros pedidos de proteção de PI / encaminhamento junto ao INPI Meta: Pelo menos 4 buscas de anterioridade; 2 registros de software; 4 Redações de patentes; 2 parecer técnico Justificativa: Falta servidores com qualificação na área e crescente demanda ausência de técnico especializado para suporte Aderência PDI: Objetivo 4 - Desenvolvimento da Pesquisa Científica, da Tecnologia e da Inovação Aderência CPA: 3.1.2 Eixo 2: Desenvolvimento institucional Aderência PPA: 0360 - Promover a criação e o fortalecimento de ecossistemas de inovação nas Universidades, com vistas a impulsionar a capacidade de pesquisa, desenvolvimento e empreendedorismo
AGIITEC012	Descrição: Pagamento de taxas para depósito junto ao INPI (manutenção, depósito) Indicador: Número de depósitos de PI junto ao INPI Meta: 15 taxas junto ao INPI Justificativa: No escopo de atuação do NIT da UFFS, gestão da Propriedade Intelectual da UFFS Aderência PDI: Objetivo 4 - Desenvolvimento da Pesquisa Científica, da Tecnologia e da Inovação Aderência CPA: 3.1.2 Eixo 2: Desenvolvimento institucional Aderência PPA: 0360 - Promover a criação e o fortalecimento de ecossistemas de inovação nas Universidades, com vistas a impulsionar a capacidade de pesquisa, desenvolvimento e empreendedorismo
AGIITEC013	Descrição: Projetos de P.D&I. fomento via empresas Indicador: Fortalecimento de parcerias da UFFS com o setor produtivo Meta: Pelo menos 8 bolsas de Parceiros (recursos da Fonte 81 - GRU) Justificativa: Fortalecimento de parcerias da UFFS com o setor produtivo Aderência PDI: Objetivo 4 - Desenvolvimento da Pesquisa Científica, da Tecnologia e da Inovação Aderência CPA: 3.1.2 Eixo 2: Desenvolvimento institucional Aderência PPA: 0360 - Promover a criação e o fortalecimento de ecossistemas de inovação nas Universidades, com vistas a impulsionar a capacidade de pesquisa, desenvolvimento e empreendedorismo

AGIITEC015	Descrição: Filiação e participação ações rede NIT SC R\$ 3000,00 e FORTEC R\$ 2000,00 Indicador: Número de eventos com participação da UFFS Número de visitas técnicas realizadas Número de servidores participante Meta: Participar da UFFS no ecossistema de inovação - FORTEC - filiação Justificativa: Filiação e participação ações rede NIT SC e FORTEC Aderência PDI: Objetivo 4 - Desenvolvimento da Pesquisa Científica, da Tecnologia e da Inovação Aderência CPA: 3.1.2 Eixo 2: Desenvolvimento institucional Aderência PPA: 0360 - Promover a criação e o fortalecimento de ecossistemas de inovação nas Universidades, com vistas a impulsionar a capacidade de pesquisa, desenvolvimento e empreendedorismo
AGIITEC016	Descrição: Funcionamento do Laboratório: 2 projetos em conjunto com o Laboratório - conforme IN interna Material de consumo para funcionamento dos equipamentos do laboratório Indicador: Número de projetos realizados em conjunto com o Laboratório Meta: Nomear coordenador laboratório de acordo com IN interna e Polít. Inovação; Firmar 2 projetos em conjunto com os campi Justificativa: Material de consumo para capacitação e projetos em conjunto com o Laboratório. De acordo com a IN interna. Material para capacitações aos projetos em conjunto para condições de iniciar Aderência PDI: Objetivo 4 - Desenvolvimento da Pesquisa Científica, da Tecnologia e da Inovação Aderência CPA: 3.1.2 Eixo 2: Desenvolvimento institucional Aderência PPA: 0360 - Promover a criação e o fortalecimento de ecossistemas de inovação nas Universidades, com vistas a impulsionar a capacidade de pesquisa, desenvolvimento e empreendedorismo
AGIITEC017	Descrição: Ações de integração com o ecossistema e triplice hélice de inovação local e regional Passagens R\$ 10.000,00, diárias 5000,00 Indicador: Número de acordos, parcerias, visitas técnicas Meta: 6 atividades dentro do ecossistema de inovação. rede IFES SC; parque tecnológico Justificativa: Criação recente da agência de inovação e consolidação de ações vinculadas ao ecossistema nacional de inovação Aderência PDI: Objetivo 4 - Desenvolvimento da Pesquisa Científica, da Tecnologia e da Inovação Aderência CPA: 3.1.2 Eixo 2: Desenvolvimento institucional Aderência PPA: 0360 - Promover a criação e o fortalecimento de ecossistemas de inovação nas Universidades, com vistas a impulsionar a capacidade de pesquisa, desenvolvimento e empreendedorismo
AGIITEC026	Descrição: Aplicação dos testes de proficiência Indicador: Número de inscritos para testes de proficiência em línguas Meta: Oferta de 100 vagas anuais para realização do CELPEBRAS (50 vagas por semestre). Recursos da Fonte 50 - GRU)- Oferta de 50 vagas anuais para realização do teste CELU (25 vagas por semestre). Recursos da Fonte 50- GRU) Justificativa: Fortalecimento da internacionalização por meio do fomento das ações de Política linguística - Pagamento de servidores para aplicação e avaliação de prova de proficiência CelpeBras e CELU Aderência PDI: Objetivo específico até 2023: 2. Melhorar o nível de proficiência em línguas estrangeiras da comunidade acadêmica como previsto no Eixo 2 da Política Linguística Aderência CPA: Campus Chapecó é posto aplicador do Celpe-Bras via INEP. A AGIITEC gerencia Testes de Proficiência dos cursos de Pós e outros testes de proficiência aplicados pelo Centro de Línguas da UFFS Aderência PPA: 0359 - Promover o fortalecimento da internacionalização da educação superior por meio do desenvolvimento de ações que promovam uma perspectiva global, intercultural e de cooperação e que contribuam com a melhoria da qualidade e da relevância do ensino, da pesquisa, da extensão e da inovação desenvolvidas pelas instituições de educação superior (IES)
AGIITEC070	Descrição: Fomento aos acordos internacionais vigentes e gerenciamento do setor. Fomento para ações de integração e capacitação Indicador: Proporcionar pagamento de despesas das visitas técnicas de 50 % dos acordos internacionais vigentes. Número de acordos, parcerias, visitas técnicas Meta: manter pelo menos 14, acordos de parcerias 1 , visitas técnicas 1. Acordos de parcerias 1 , visitas técnicas 1 Justificativa: Diárias (até 3 por viagem) para visitas técnicas e mobilidade de docentes em acordos internacionais vigentes. (previsão de 12 a 14 acordos vigentes até o final do ano). Diárias para colaborador eventual (até 3 por viagem) - considerando contrapartida em acordos internacionais e eventos ligados a política de internacionalização institucional Aderência PDI: Objetivo específico até 2023: 4. Apoiar e participar da construção de uma rede com as IES fronteiriças da região sul e dos países vizinhos Aderência CPA: Utilizado até o momento, somente para atividades administrativas. Para que seja listado no relatório de avaliação, as ações precisam ter orçamento disponível. Não é realizado até o momento, por falta de acordos internacionais vigentes ou orçamento estimado para execução Aderência PPA: 0359 - Promover o fortalecimento da internacionalização da educação superior por meio do desenvolvimento de ações que promovam uma perspectiva global, intercultural e de cooperação e que contribuam com a melhoria da qualidade e da relevância do ensino, da pesquisa, da extensão e da inovação desenvolvidas pelas instituições de educação superior (IES)
AGIITEC080	Descrição: Fomento para ações de integração e capacitação. Fomento aos acordos internacionais vigentes e gerenciamento do setor Indicador: Número de acordos, parcerias, visitas técnicas. Proporcionar pagamento de despesas das visitas técnicas de 50 % dos acordos internacionais vigentes Meta: Acordos de parcerias 1 , visitas técnicas 1. manter pelo menos 14, acordos de parcerias 1 , visitas técnicas 1 Justificativa: Passagens para visitas técnicas e mobilidade de docentes em acordos internacionais vigentes. (previsão de 12 a 14 acordos vigentes até o final do ano) Aderência PDI: Objetivo específico até 2023: 4. Apoiar e participar da construção de uma rede com as IES fronteiriças da região sul e dos países vizinhos Aderência CPA: Utilizado até o momento, somente para atividades administrativas. Para que seja listado no relatório de avaliação, as ações precisam ter orçamento disponível Aderência PPA: 0359 - Promover o fortalecimento da internacionalização da educação superior por meio do desenvolvimento de ações que promovam uma perspectiva global, intercultural e de cooperação e que contribuam com a melhoria da qualidade e da relevância do ensino, da pesquisa, da extensão e da inovação desenvolvidas pelas instituições de educação superior (IES)
AUDIN001	Descrição: Participação em eventos relacionados a atividade de auditoria interna Indicador: Aperfeiçoamento da atividade de auditoria interna Meta: 1 Justificativa: A Demanda justifica-se diante da necessidade de a equipe de auditoria capacitar-se continuamente. Ainda se verifica que há previsão no planejamento de auditoria de 2025 - PAINT 2025, aprovado pela CGU e pelo CONSUNI-CAPGP Aderência PDI: Objetivo 10 - Gestão Universitária para apoio ao Ensino, à Pesquisa, Extensão e Cultura
CCH001	Descrição: Viagens de Estudo e Trabalhos de Campo dos cursos de Graduação e Programas de Pós-graduação do campus Chapecó e Visitas Técnicas de Servidores. Esses estudos serão realizados na região de abrangência da UFFS, estendendo-se, de acordo com as necessidades, aos estados do Rio Grande do Sul, Santa Catarina e Paraná e demais estados vizinhos quando necessário. Atividades de cunho Histórico, Filosófico, Científico Social e Trabalhos de Campo para complementação das aulas teóricas dos acadêmicos e Visitas Técnicas para aprimoramento do conhecimento e troca de conhecimento entre outros Campi e outras Instituições Indicador: Viagens Curriculares Meta: META 1 - garantir recursos financeiros para realizar 100% das viagens envolvendo atividades obrigatórias de componentes curriculares dos cursos de graduação e pós-graduação, em consonância com a dimensão Acadêmico-Pedagógica do Plano de Gestão do Campus Chapecó Justificativa: Associar conteúdos ministrados com as origens/fontes dos acontecimentos históricos. Ampliar conhecimentos. Conhecer processos das cadeias produtivas. Visitas técnicas para aprimorar conhecimentos. Conhecer as atividades de campo relacionadas a componentes curriculares. As Viagens e os Trabalhos de Campo devem estar previstos nos PPCs dos Cursos de Graduação e/ou Pós-graduação Aderência PDI: Objetivo 1 - Desenvolvimento do Ensino de Graduação. Qualificar e ampliar a oferta do ensino de Graduação, integrando as atividades, os programas e projetos que estruturam e apoiam o desenvolvimento dos cursos, através da construção da Política de Graduação; Objetivo 2 - Desenvolvimento da Pós-Graduação stricto sensu. Implantar e consolidar os Programas de Pós-Graduação (mestrados profissionais e acadêmicos, doutorados próprios e interinstitucionais - DINTER), com o propósito de promover a formação acadêmica e científica de alto nível e fortalecer a presença da UFFS na Mesorregião Fronteira do Mercosul e nas áreas de conhecimento de sua atuação Aderência CPA: Incentivar a UFFS Campus Chapecó para ações de troca de conhecimentos com a comunidade regional. Promover ações que demonstrem a eficácia da Extensão na Interação da UFFS com setores da sociedade e que divulguem a missão e valores da sua estrutura e competência dos setores Aderência PPA: 0352 - Promover o acesso de estudantes à graduação, em instituições públicas, buscando a equidade e valorizando a diversidade. 0353 - Ampliar a taxa de conclusão dos estudantes da graduação, em instituições públicas, promovendo a permanência, a equidade e valorizando a diversidade Aderência PO NVSL: Promover ações para o enfrentamento do capacitismo e da violência no combate aos estereótipos, preconceitos e práticas nocivas em relação a pessoas com deficiência, inclusive aquelas relacionadas a sexo e idade, em todas as áreas da vida
CCH002	Descrição: 1) Eventos acadêmico-científicos organizados pela UFFS campus Chapecó, promovidos pelos cursos de graduação e Pós-graduação como Seminário Interinstitucional, Simpósios, Seminários de Integração, Seminário de Socialização dos TCC, Atividades Teóricas Práticas em Comunidades, Colóquios. As atividades devem ser realizadas, preferencialmente, nas dependências da UFFS, campus Chapecó, em auditórios, salas de aula e espaços comuns, em forma de Seminários, Palestras e Oficinas, envolvendo a comunidade acadêmica, servidores e Palestrantes Convidados. 2) Planejamento e execução de atividades de formação docentes, sob a responsabilidade do Núcleo de Apoio Pedagógico (NAP) e articulação com a Coordenação Acadêmica e Coordenações de Cursos; 3) Bancas de Defesa de Dissertações dos Mestrados dos Programas de Pós-graduação Stricto Sensu do campus Chapecó; 4) Criação de calendário e realização de eventos anuais para egressos do Campus Chapecó Indicador: Eventos Institucionais Meta: META 1 - garantir a realização de, pelo menos, um evento por ano e por curso de graduação, em consonância com a dimensão Acadêmico-Pedagógica do Plano de Gestão do Campus Chapecó. META 2 - realizar atividades de qualificação das competências docentes, atingindo, anualmente, 30% do corpo de professores da UFFS, tendo em vista a dimensão Pessoas do Plano de Gestão do Campus Chapecó. META 3 - garantir a realização de 100% das Bancas de Defesa de Dissertação previstas nos Programas de Pós-graduação Stricto Sensu do campus Chapecó, conforme dimensão Acadêmico-Pedagógica do Plano de Gestão Justificativa: A Universidade tem como objetivo primeiro a produção do conhecimento pelos estudos, pesquisas, observações, demandando, para isso, a organização de eventos técnico-científicos que envolvam o estudante, professor, pesquisador e comunidade para a geração ou atualização do conhecimento, ampliando a formação para além das atividades de ensino usuais. Faz parte desse processo a formação continuada dos docentes e a realização das atividades de conclusão de curso, como apresentação de TCC e defesa de Dissertações e Teses pelos acadêmicos da UFFS Aderência PDI: Objetivo 1 - Desenvolvimento do Ensino de Graduação. Qualificar e ampliar a oferta do ensino de Graduação, integrando as atividades, os programas e projetos que estruturam e apoiam o desenvolvimento dos cursos, através da construção da Política de Graduação; Objetivo 2 - Desenvolvimento da Pós-Graduação stricto sensu. Implantar e consolidar os Programas de Pós-Graduação (mestrados profissionais e acadêmicos, doutorados próprios e interinstitucionais - DINTER), com o propósito de promover a formação acadêmica e científica de alto nível e fortalecer a presença da UFFS na Mesorregião Fronteira do Mercosul e nas áreas de conhecimento de sua atuação Aderência CPA: Realizar levantamento de dados com criação de banco de dados acerca das informações sobre os egressos. Promover ações inovadoras que visem à qualidade de vida estudantil. Promover e/ou incentivar práticas reconhecidas exitosas ou inovadoras em cursos de pós-graduação Aderência PPA: 0358 - Apoiar a formação em nível de doutorado para a melhoria e fortalecimento da ciência, das artes, da cultura, da tecnologia e da inovação e suas estruturas, incluindo ações indutoras para o enfrentamento das desigualdades regionais e vulnerabilidades sociais para o desenvolvimento sustentável do país. 0357 - Apoiar a formação em nível de mestrado para a melhoria e o fortalecimento da ciência, das artes, da cultura, da tecnologia e da inovação e suas estruturas, incluindo ações indutoras para o enfrentamento das desigualdades regionais e vulnerabilidades sociais para o desenvolvimento sustentável do país. 0360 - Promover a criação e o fortalecimento de ecossistemas de inovação nas Universidades, com vistas a impulsionar a capacidade de pesquisa, desenvolvimento e empreendedorismo
CCH003	Descrição: 1) Prover e administrar recursos humanos, financeiros e materiais para realização de pequenos reparos e manutenções preventivas prediais e de infraestrutura do campus Indicador: Funcionamento do Campus Meta: META 1 - garantir recursos financeiros para realizar 100% das necessidades de manutenções preventivas prediais e de infraestrutura do campus Chapecó, conforme dimensão Infraestrutura do Plano de Gestão do Campus Chapecó. META 2 - Melhorar a oferta e manutenção de áreas verdes no campus, proporcionando novos espaços de lazer e distração/permanência aos usuários destes espaços, tendo em vista a dimensão Pessoas do Plano de Gestão do Campus Chapecó Justificativa: Esta ação tem por objetivo manter as condições necessárias de funcionamento suficientes para suportar o adequado planejamento e gestão das ações do Campus Chapecó na efetivação de seus planos, objetivos e metas Aderência PDI: Objetivo 1 - Desenvolvimento do Ensino de Graduação. Qualificar e ampliar a oferta do ensino de Graduação, integrando as atividades, os programas e projetos que estruturam e apoiam o desenvolvimento dos cursos, através da construção da Política de Graduação; Objetivo 2 - Desenvolvimento da Pós-Graduação stricto sensu. Implantar e consolidar os Programas de Pós-Graduação (mestrados profissionais e acadêmicos, doutorados próprios e interinstitucionais - DINTER), com o propósito de promover a formação acadêmica e científica de alto nível e fortalecer a presença da UFFS na Mesorregião Fronteira do Mercosul e nas áreas de conhecimento de sua atuação; Objetivo 11 - Manutenção e adequação da Infraestrutura. Visa ao desenvolvimento de ações de manutenção e adequação física da infraestrutura da UFFS por meio de obras de pequeno vulto que envolvam ampliação/ reforma/adaptação e aquisição e/ou reposição de materiais inerentes às pequenas obras, observando os limites da legislação vigente. Adicionalmente, visa à criação/ reestruturação de serviços para a comunidade acadêmica
CCH004	Descrição: Levantar os materiais necessários e instruir e gerenciar processos licitatórios que proporcionem a aquisição dos materiais de consumo necessários para a manutenção das aulas práticas de graduação Indicador: Materiais de Consumo para Laboratório Meta: META 1 - garantir recursos financeiros para realizar as necessidades de aquisição de materiais de consumo dos Laboratórios do campus Chapecó, em consonância com a dimensão Acadêmico-Pedagógica do Plano de Gestão do Campus Chapecó Justificativa: Para garantir a realização das aulas práticas dos componentes curriculares dos Cursos de Graduação do Campus Aderência PDI: Objetivo 1 - Desenvolvimento do Ensino de Graduação. Qualificar e ampliar a oferta do ensino de Graduação, integrando as atividades, os programas e projetos que estruturam e apoiam o desenvolvimento dos cursos, através da construção da Política de Graduação; Objetivo 2 - Desenvolvimento da Pós-Graduação stricto sensu. Implantar e consolidar os Programas de Pós-Graduação (mestrados profissionais e acadêmicos, doutorados próprios e interinstitucionais - DINTER), com o propósito de promover a formação acadêmica e científica de alto nível e fortalecer a presença da UFFS na Mesorregião Fronteira do Mercosul e nas áreas de conhecimento de sua atuação
CCH005	Descrição: Instruir e gerenciar processos licitatórios que proporcionem a aquisição dos materiais de consumo necessários para a manutenção das aulas práticas de graduação Indicador: Materiais de Consumo Areas Experimentais Meta: META 1 - garantir recursos financeiros para realizar as necessidades de aquisição de materiais de consumo e manutenção para as Areas Experimentais do campus Chapecó, em consonância com a dimensão Acadêmico-Pedagógica do Plano de Gestão do Campus Chapecó Justificativa: Para garantir a realização das aulas práticas dos componentes curriculares dos Cursos de Graduação do Campus Aderência PDI: Objetivo 1 - Desenvolvimento do Ensino de Graduação. Qualificar e ampliar a oferta do ensino de Graduação, integrando as atividades, os programas e projetos que estruturam e apoiam o desenvolvimento dos cursos, através da construção da Política de Graduação; Objetivo 2 - Desenvolvimento da Pós-Graduação stricto sensu. Implantar e consolidar os Programas de Pós-Graduação (mestrados profissionais e acadêmicos, doutorados próprios e interinstitucionais - DINTER), com o propósito de promover a formação acadêmica e científica de alto nível e fortalecer a presença da UFFS na Mesorregião Fronteira do Mercosul e nas áreas de conhecimento de sua atuação

CCH006	Descrição: Fomentar através de auxílios (diárias, passagens, transporte e reembolso de taxa de inscrição) a participação de docentes em eventos científicos no país e no exterior, sob análise do Comitê Assessor de Pesquisa, do campus, de acordo com o regulamento da Pesquisa Institucional Indicador: Participação em Eventos Científicos Meta: META 1 - Fomentar o apoio institucional à participação de docentes em eventos científicos no Brasil, tendo em vista as dimensões Pessoas e Acadêmico-Pedagógica do Plano de Gestão do Campus Chapecó Justificativa: Fomentar a produção científica na UFFS, tendo em vista o desenvolvimento dos grupos de pesquisa institucionais. Atendimento da RESOLUÇÃO 49/CONSUNI/CPG/2022 Aderência PDI: Objetivo 1 - Desenvolvimento do Ensino de Graduação. Qualificar e ampliar a oferta do ensino de Graduação, integrando as atividades, os programas e projetos que estruturam e apoiam o desenvolvimento dos cursos, através da construção da Política de Graduação Objetivo 2 - Desenvolvimento da Pós-Graduação stricto sensu. Implantar e consolidar os Programas de Pós-Graduação (mestrados profissionais e acadêmicos, doutorados próprios e interinstitucionais - DINTER), com o propósito de promover a formação acadêmica e científica de alto nível e fortalecer a presença da UFFS na Mesorregião Fronteira do Mercosul e nas áreas de conhecimento de sua atuação
CCH007	Descrição: Auxílio Financeiro para a Participação de Estudantes em Eventos Academicamente Relevantes, visando o pagamento de despesas relativas a deslocamento, taxa de inscrição, hospedagem e alimentação, sob análise da Comissão de Avaliação de Auxílio Financeiro Discente, de acordo com regulamento institucional e cumprimento dos dispositivos de Editais específicos Indicador: Participação em Eventos Científicos Meta: META 1 - Fomentar o apoio institucional à participação de discentes em eventos científicos no Brasil e no exterior, tendo em vista as dimensões Pessoas e Acadêmico-Pedagógica do Plano de Gestão do Campus Chapecó Justificativa: Fomentar a produção científica na UFFS, tendo em vista o desenvolvimento dos grupos de pesquisa institucionais. Atendimento da RESOLUÇÃO Nº 14/2016 - CONSUNI Aderência PDI: Objetivo 1 - Desenvolvimento do Ensino de Graduação. Qualificar e ampliar a oferta do ensino de Graduação, integrando as atividades, os programas e projetos que estruturam e apoiam o desenvolvimento dos cursos, através da construção da Política de Graduação
CCH008	Descrição: Aquisição de Materiais de Consumo e Serviços a fim de suprir as atividades envolvidas no funcionamento do campus Indicador: Materiais de Expediente e Consumo Meta: META 1 - garantir recursos financeiros para realizar 100% das aquisições de materiais de expediente e de consumo para atender as necessidades de funcionamento do campus Chapecó Justificativa: Esta ação tem por objetivo manter as condições necessárias de funcionamento suficientes para suportar o adequado planejamento e gestão das ações do Campus Chapecó na efetivação de seus planos, objetivos e metas Aderência PDI: Objetivo 1 - Desenvolvimento do Ensino de Graduação. Qualificar e ampliar a oferta do ensino de Graduação, integrando as atividades, os programas e projetos que estruturam e apoiam o desenvolvimento dos cursos, através da construção da Política de Graduação
CCH056	Descrição: Licença (Software - Up To Date) - Garantir o atendimento das atividades básicas dos componentes curriculares e campos de prática previstos no PPC do Curso de Medicina. Garantir o atendimento das atividades básicas dos componentes curriculares e campos de prática previstos no PPC do Curso de Medicina Indicador: Aquisição de Softwares e Materiais Bibliográficos. Viagens Internato. Equipamentos e Materiais Permanentes. Material de Consumo Meta: META 1 - garantir recursos financeiros para realizar 100% das demandas de transportes para o Internato; META 2 - Garantir 100% dos suprimentos necessários para as atividades teórico-práticas; META 3 - Disponibilizar o Material Bibliográfico compatível com as necessidades do Curso; META 4 - Atender as pactuações de convênios com as instituições parceiras para possibilitar campo de prática dos acadêmicos do Curso de Medicina Justificativa: Garantir a existência do Curso de Medicina sem Hospital Universitário Aderência PDI: Objetivo 1 - Desenvolvimento do Ensino de Graduação. Qualificar e ampliar a oferta do ensino de Graduação, integrando as atividades, os programas e projetos que estruturam e apoiam o desenvolvimento dos cursos, através da construção da Política de Graduação
CCH090	Descrição: Garantir estrutura mínima de mobiliários e equipamentos para realização das atividades do campus; substituição de equipamentos obsoletos. Aquisição de computadores para substituição das máquinas obsoletas dos laboratórios de informática. Aquisição de computadores para substituição das máquinas de trabalho dos servidores, estando muitas obsoletas Indicador: Equipamentos e Materiais Permanentes Meta: META 1 - Garantir a disponibilidade mínima dos mobiliários e equipamentos para o funcionamento das atividades administrativas e acadêmicas do campus. META 1 - Substituir os equipamentos obsoletos e sem possibilidades de manutenção Justificativa: Garantir a substituição de Mobiliários e Equipamentos e atualização tecnológica. Substituição e atualização de equipamentos obsoletos e sem possibilidade de manutenção Aderência PDI: Objetivo 1 - Desenvolvimento do Ensino de Graduação. Qualificar e ampliar a oferta do ensino de Graduação, integrando as atividades, os programas e projetos que estruturam e apoiam o desenvolvimento dos cursos, através da construção da Política de Graduação; Objetivo 2 - Desenvolvimento da Pós-Graduação stricto sensu. Implantar e consolidar os Programas de Pós-Graduação (mestrados profissionais e acadêmicos, doutorados próprios e interinstitucionais - DINTER), com o propósito de promover a formação acadêmica e científica de alto nível e fortalecer a presença da UFFS na Mesorregião Fronteira do Mercosul e nas áreas de conhecimento de sua atuação. Objetivo 1 - Desenvolvimento do Ensino de Graduação. Qualificar e ampliar a oferta do ensino de Graduação, integrando as atividades, os programas e projetos que estruturam e apoiam o desenvolvimento dos cursos, através da construção da Política de Graduação; Objetivo 2 - Desenvolvimento da Pós-Graduação stricto sensu. Implantar e consolidar os Programas de Pós-Graduação (mestrados profissionais e acadêmicos, doutorados próprios e interinstitucionais - DINTER), com o propósito de promover a formação acadêmica e científica de alto nível e fortalecer a presença da UFFS na Mesorregião Fronteira do Mercosul e nas áreas de conhecimento de sua atuação. Objetivo 12 - Implantação, Expansão e Reestruturação da Infraestrutura. Visa à construção das edificações, desenvolvimento de projetos de arquitetura e engenharia, compras de equipamentos e mobiliários, bem como o desenvolvimento das demais ações pertinentes e necessárias à efetiva implantação da Universidade, bem como a modernização da estrutura acadêmica e física da Instituição
CCH091	Descrição: Construção de coberturas interligando prédios do campus. Reforma de ruas do campus. Implementação de projeto paisagístico do campus, com arborização e ajardinamento. Reforma e ampliação e adequação do sistema de esgoto do RU. Substituição de portas e janelas quebradas por sinistros ambientais. Ligação de todos os prédios de laboratórios no gerador. Adequação das estufas de secagem e prédio de moinhos dos laboratórios. Instalação de telas nas janelas de sala de aula. Implementar o isolamento acústico das salas de atendimento individual que requer condições de sigilo. Instalação de divisórias. Reforma do sistema de reuso de água de chuva do campus. Estudo sobre a necessidade de construção de poço artesiano e reservatórios de água potável. Fazer a adequação do sistema de esgotamento sanitário, fazendo as adequações. Manutenção da rede de ar comprimido dos prédios de laboratórios que está com vazamento impedindo o uso. Manutenção de tampas (fibragem) no reservatório central e reservatórios Bloco A, Bloco B e Biblioteca. Manutenção do sistema de aquecimento do RU que está com vazamento impedindo o uso. Construção de estrutura para comportar os geradores de Nitrogênio que são utilizados pelos Espectrômetros de Massa (LCMSs). Pintura dos blocos A e B. Reforma da cerca danificada e complementação do cercamento total do campus. Reforma do prédio RU. Aquisição de Nobreaks para laboratórios. Aquisição e instalação de controladores de acesso nos laboratórios do Campus. Manutenção nos prédios de laboratórios. Construção de depósito de combustível para atender às demandas do campus Indicador: Obra. Manutenção Meta: META 1 - Garantir a circulação acessível e com conforto mínimo à comunidade universitária. META 1 - Garantir a 100% dos usuários do campus a circulação segura e livre de situações adversas relacionadas a má conservação das ruas. META 1 - Garantir a conservação predial prevista em leis. META 1 - Garantir o funcionamento do RU sem gerar dano ambiental. META 1 - Garantir o abastecimento de energia nos prédios de laboratórios. META 1 - Permitir que as estufas possam ser utilizadas, conforme planejamento proposto para a estrutura. META 1 - Garantir que as atividades institucionais aconteçam livres da presença de insetos, especialmente relacionados a atratividade pela luz. META 1 - Implementar o isolamento acústico das salas de atendimento individual que requer condições de sigilo. META 1 - Garantir as adequações necessárias às atividades institucionais. META 1 - Garantir o abastecimento do campus em situação de estiagens. META 1 - Construir estrutura necessária à segurança operacional dos usuários dos laboratórios. META 1 - Garantir a conservação predial prevista em leis. META 2 - Garantir a segurança patrimonial da unidade. META 1 - Garantir o funcionamento do RU conforme normas sanitárias e de segurança preconizam. META 2 - Garantir a manutenção predial. META 1 - Aquisição de componente necessário para garantir o abastecimento de energia para equipamentos. META 2 - aumentar a vida útil dos equipamentos dos laboratórios. META 1 - Garantir a disponibilidade de instrumentos para controlar e viabilizar o acesso aos laboratórios institucionais. META 2 - Proteger o patrimônio institucional. META 1 - Atender legislação mantendo o abastecimento necessário para atividades do campus Justificativa: Melhorar a estrutura do campus, garantindo a circulação acessível e com conforto mínimo à comunidade universitária. Manutenção estrutural de patrimônio institucional. Melhorar as condições ambientais do campus e melhorar o paisagismo do campus proporcionando ambiente acolhedor e confortável à comunidade universitária. Mitigar impactos ambientais em razão da problemática de incapacidade da estrutura ora existente. Evitar desabastecimento de energia; ampliar vida útil de equipamentos; reduzir riscos de comprometimento de pesquisas etc. Conclusão de construção não executada na ocasião da execução da obra. Garantir o resguardo das informações, conforme cada situação exige, bem como previsto na LGPD. Adequação estrutural de acordo com as atividades institucionais. Garantir o abastecimento do campus em situação de estiagens. Manutenção estrutural de patrimônio institucional, garantindo a segurança dos usuários do local. Mitigar impacto de oscilações de abastecimento de energia sobre equipamentos e experimentos, aumentar a vida útil dos equipamentos. Permitir o controle de acesso aos laboratórios; proteger o patrimônio institucional; facilitar o controle institucional. Atender legislação mantendo o abastecimento necessário para atividades do campus Aderência PDI: Objetivo 12 - Implantação, Expansão e Reestruturação da Infraestrutura. Visa à construção das edificações, desenvolvimento de projetos de arquitetura e engenharia, compras de equipamentos e mobiliários, bem como o desenvolvimento das demais ações pertinentes e necessárias à efetiva implantação da Universidade, bem como a modernização da estrutura acadêmica e física da Instituição. Objetivo 11 - Manutenção e adequação da Infraestrutura. Visa ao desenvolvimento de ações de manutenção e adequação física da infraestrutura da UFFS por meio de obras de pequeno vulto que envolvam ampliação/reforma/adaptação e aquisição e/ou reposição de materiais inerentes às pequenas obras, observando os limites da legislação vigente. Adicionalmente, visa à criação/reestruturação de serviços para a comunidade acadêmica. Objetivo 1 - Desenvolvimento do Ensino de Graduação. Qualificar e ampliar a oferta do ensino de Graduação, integrando as atividades, os programas e projetos que estruturam e apoiam o desenvolvimento dos cursos, através da construção da Política de Graduação; Objetivo 2 - Desenvolvimento da Pós-Graduação stricto sensu. Implantar e consolidar os Programas de Pós-Graduação (mestrados profissionais e acadêmicos, doutorados próprios e interinstitucionais - DINTER), com o propósito de promover a formação acadêmica e científica de alto nível e fortalecer a presença da UFFS na Mesorregião Fronteira do Mercosul e nas áreas de conhecimento de sua atuação. Objetivo 12 - Implantação, Expansão e Reestruturação da Infraestrutura. Visa à construção das edificações, desenvolvimento de projetos de arquitetura e engenharia, compras de equipamentos e mobiliários, bem como o desenvolvimento das demais ações pertinentes e necessárias à efetiva implantação da Universidade, bem como a modernização da estrutura acadêmica e física da Instituição
CCL010	Descrição: Organizar eventos de capacitação para professores do campus Cerro Largo a partir da vinda de profissionais capacitados nos mais diferentes campos de conhecimento Indicador: Vagas em eventos de formação continuada Meta: Meta 1 - Ampliar a política de formação continuada de professores do campus Cerro Largo. Estimativa de 25 eventos Justificativa: Ampliar o quantitativo de capacitações e formações do corpo docente do campus Cerro Largo Aderência PDI: Implementar políticas de capacitação docente em nível de Pós-Doutorado, primando o envio de docentes dos PPGs para os melhores centros de formação e pesquisa no Brasil e no exterior Aderência CPA: 3.2.4 Eixo 4: Políticas de Gestão Aderência PPA: 0360 - Promover a criação e o fortalecimento de ecossistemas de inovação nas Universidades, com vistas a impulsionar a capacidade de pesquisa, desenvolvimento e empreendedorismo
CCL011	Descrição: Realização de viagens de estudos nacionais e internacionais conforme necessidade curricular Indicador: Viagens de estudos Meta: Meta 1 - Realizar viagens de estudos previstas nos planos de ações dos cursos de graduação. Estimativa de 20 viagens Justificativa: Complementação de atividades para os componentes curriculares Aderência PDI: Viagens de estudo, apresentação de trabalhos e participação em eventos: o estudante receberá o auxílio financeiro para custear suas despesas mediante comprovação de vinculação direta da atividade com a área de formação do curso. Esse auxílio é desenvolvido através de incentivo financeiro para subsidiar o pagamento de transporte, alimentação, hospedagem e/ou pagamento de inscrição em eventos Aderência CPA: 3.2.3 Eixo 3: Políticas Acadêmicas Aderência PPA: 0353 - Ampliar a taxa de conclusão dos estudantes da graduação, em instituições públicas e privadas, promovendo a permanência, a equidade e valorizando a diversidade
CCL012	Descrição: Realização de semanas acadêmicas e/ou seminários conforme demanda dos cursos de graduação Indicador: Semanas Acadêmicas e Seminários Meta: Meta 1 - Realizar as semanas acadêmicas, de todos os cursos de Graduação, uma vez por ano, bem como apoiar a realização de Seminários e Palestras. Estimativa de 10 semanas acadêmicas e 4 seminários Justificativa: Ampliar e atualizar o conhecimento do corpo discente através de palestras e atividades com profissionais renomados nas mais diferentes áreas Aderência PDI: Apoiar a realização de eventos acadêmicos, tais como semanas acadêmicas dos cursos de Graduação, seminários e palestras Aderência CPA: 3.2.3 Eixo 3: Políticas Acadêmicas Aderência PPA: 0353 - Ampliar a taxa de conclusão dos estudantes da graduação, em instituições públicas e privadas, promovendo a permanência, a equidade e valorizando a diversidade
CCL013	Descrição: Ampliar as ações de divulgação institucional Indicador: Políticas institucionais de ingresso Meta: Meta 1 - Investir em divulgação paga, junto a jornais, redes sociais e outros meios de comunicação Justificativa: Ampliar a visibilidade da UFFS e do Campus Cerro Largo através da compra de espaço na imprensa e redes sociais Aderência PDI: Fomentar a imagem da região e da UFFS no exterior para motivar a vinda de alunos/professores Aderência CPA: 3.2.2 Eixo 2: Desenvolvimento institucional Aderência PPA: 0351 - Promover a consolidação e a expansão da infraestrutura física das universidades federais, considerando a acessibilidade e sustentabilidade

CCL018	Descrição: Realização de viagens de estudos nacionais e internacionais conforme necessidade curricular Indicador: Viagens de estudos Meta: Meta 1 - Garantir a cada PPG do Campus Cerro Largo, recursos para realização de, pelo menos, duas viagens de estudo por ano Justificativa: Complementação de atividades para os componentes curriculares Aderência PDI: Apoiar a realização de eventos acadêmicos, tais como semanas acadêmicas dos cursos de Graduação, seminários e palestras Aderência CPA: 3.2.3 Eixo 3: Políticas Acadêmicas Aderência PPA: 0357 - Apoiar a formação em nível de mestrado para a melhoria e o fortalecimento da ciência, das artes, da cultura, da tecnologia e da inovação e suas estruturas, incluindo ações indutoras para o enfrentamento das desigualdades regionais e vulnerabilidades sociais para o desenvolvimento sustentável do país
CCL020	Descrição: Aquisição de equipamentos para melhoria e desenvolvimento das atividades de ensino, pesquisa e extensão para os cursos de Graduação e PPGs Indicador: Equipamentos Meta: Meta 3 - Qualificar a infraestrutura de suporte ao desenvolvimento do ensino, pesquisa e extensão através da aquisição de equipamentos, conforme demandas apontadas no PCA do ano Justificativa: Aumentar o impacto de qualidade dos estudos desenvolvidos nos cursos de graduação e PPGs Aderência PDI: Manutenção e adequação da infraestrutura. Implantação, expansão e reestruturação da infraestrutura Aderência CPA: 3.2.5 Eixo 5: Infraestrutura Física Aderência PPA: 0351 - Promover a consolidação e a expansão da infraestrutura física das universidades federais, considerando a acessibilidade e sustentabilidade
CCL024	Descrição: Apoio financeiro aos docentes e técnicos do campus Cerro Largo, através do ressarcimento de inscrição e diárias e passagens para participação em eventos no país e/ou exterior Indicador: Eventos Científicos para docentes e técnicos Meta: Meta 1 - Garantir a participação de docentes e técnicos pesquisadores do Campus Cerro Largo em eventos científicos relevantes. Estimativa de pelo menos 15 eventos Justificativa: Atualização profissional e incremento nos currículos acadêmicos Aderência PDI: Viagens de estudo, apresentação de trabalhos e participação em eventos: o estudante receberá o auxílio financeiro para custear suas despesas mediante comprovação de vinculação direta da atividade com a área de formação. Viagens de estudo, apresentação de trabalhos e participação em eventos: o estudante receberá o auxílio financeiro para custear suas despesas mediante comprovação de vinculação direta da atividade com a área de formação do curso. Esse auxílio é desenvolvido através de incentivo financeiro para subsidiar o pagamento de transporte, alimentação, hospedagem e/ou pagamento de inscrição em eventos Aderência CPA: 3.2.3 Eixo 3: Políticas Acadêmicas Aderência PPA: 0360 - Promover a criação e o fortalecimento de ecossistemas de inovação nas Universidades, com vistas a impulsionar a capacidade de pesquisa, desenvolvimento e empreendedorismo
CCL025	Descrição: Auxílio Financeiro aos discentes do campus Cerro Largo, através de bolsas para participação de eventos nacionais e internacionais Indicador: Eventos Científicos para discentes Meta: Meta 1 - Garantir a participação de discentes pesquisadores do Campus Cerro Largo em eventos científicos relevantes. Estimativa de pelo menos 3 grandes eventos, estimativa de 30 bolsas Justificativa: Incentivar a produção e apresentação de trabalhos cientificamente qualificados Aderência PDI: Viagens de estudo, apresentação de trabalhos e participação em eventos: o estudante receberá o auxílio financeiro para custear suas despesas mediante comprovação de vinculação direta da atividade com a área de formação Aderência CPA: 3.2.3 Eixo 3: Políticas Acadêmicas Aderência PPA: 0360 - Promover a criação e o fortalecimento de ecossistemas de inovação nas Universidades, com vistas a impulsionar a capacidade de pesquisa, desenvolvimento e empreendedorismo
CCL031	Descrição: Disponibilizar as Areas Esportivas (quadra coberta com vestiários) para os campi da UFFS, visando atender a demanda de espaços para práticas esportivas não só da Instituição, mas também para integrar-se com a comunidade da região em que a UFFS está inserida Indicador: Areas esportivas Meta: Meta 1 - Criação de espaços para o esporte e lazer junto ao Bloco A no Campus Cerro Largo Justificativa: Incentivar a prática esportiva e a integração acadêmica junto à comunidade regional Aderência PDI: Disponibilizar as Areas Esportivas (quadra coberta com vestiários) para os campi da UFFS, visando atender a demanda de espaços para práticas esportivas não só da Instituição, mas também para integrar-se com a comunidade da região em que a UFFS está inserida Aderência CPA: 3.2.5 Eixo 5: Infraestrutura Física Aderência PPA: 0351 - Promover a consolidação e a expansão da infraestrutura física das universidades federais, considerando a acessibilidade e sustentabilidade
CCL034	Descrição: Atender as demandas de reuniões, convocatórias, representações no âmbito administrativo e acadêmico que exijam deslocamento rodoviário através do uso de transporte executivo terceirizado Indicador: Quilometragem para veículo executivo Meta: Meta 1 - Garantir recursos para que os serviços de transporte terceirizados estejam disponíveis para a contratação de 100% dos itens demandados pelo Campus Cerro Largo Justificativa: Proporcionar transporte de qualidade a servidores que necessitam de deslocar nas atividades de suas funções Aderência PDI: Prover, com os campi da UFFS, os serviços de transporte institucionais Aderência CPA: 3.2.5 Eixo 5: Infraestrutura Física Aderência PPA: 0351 - Promover a consolidação e a expansão da infraestrutura física das universidades federais, considerando a acessibilidade e sustentabilidade
CCL035	Descrição: Atender as demandas de material expediente, diárias e serviços gerados pelos setores administrativos e acadêmicos através atas/licitações vigentes Indicador: Insumos e Serviços Meta: Meta 1 - Garantir o fornecimento de 100% dos insumos e serviços necessários para a realização das atividades administrativas e acadêmicas Justificativa: Viabilizar as atividades meio de todos os setores do campus Aderência PDI: Prover a operacionalização dos contratos institucionais nos campi da UFFS. Manutenção e adequação da infraestrutura. Implantação, expansão e reestruturação da infraestrutura Aderência CPA: 3.2.5 Eixo 5: Infraestrutura Física Aderência PPA: 0351 - Promover a consolidação e a expansão da infraestrutura física das universidades federais, considerando a acessibilidade e sustentabilidade
CCL036	Descrição: Atender as demandas de material de consumo geradas nos laboratórios através do empenho de itens vigentes em atas de preço Indicador: Insumos e Equipamentos Meta: Meta 2 - Garantir o fornecimento de 100% dos insumos necessários para o atendimento das demandas da CLAB Justificativa: Viabilizar as aulas práticas dos cursos de graduação Aderência PDI: Adquirir suprimentos para o pleno atendimento de todas as demandas funcionais dos laboratórios Aderência CPA: 3.2.5 Eixo 5: Infraestrutura Física Aderência PPA: 0351 - Promover a consolidação e a expansão da infraestrutura física das universidades federais, considerando a acessibilidade e sustentabilidade
CCL039	Descrição: Implantar e executar a infraestrutura para abastecimento de água para as áreas experimentais Indicador: Abastecimento de água Meta: Meta 1 - Prover a área experimental do Campus Cerro Largo de abastecimento de água através da perfuração e instalação de poço artesiano Justificativa: Implantar e executar a infraestrutura para abastecimento de água para as áreas experimentais Aderência PDI: Além disso, outros projetos estão em fase de planejamento e/ou em desenvolvimento e visam atender demandas das áreas experimentais, como cercamentos e infraestrutura básica (poços artesanais, redes de água, energia e de telecomunicação) Aderência CPA: 3.2.5 Eixo 5: Infraestrutura Física Aderência PPA: 0351 - Promover a consolidação e a expansão da infraestrutura física das universidades federais, considerando a acessibilidade e sustentabilidade
CCL042	Descrição: Instalar estruturas metálicas que permitam a interligação entre: Bloco A - Bloco Professores - Centro de Convivência, Bloco Professores - Laboratórios, ente os Laboratórios Indicador: Estrutura Metálica Meta: Meta 1 - Instalar coberturas ligando o Bloco A ao Bloco de Salas de Professores, Centro de Convivência e entre os três prédios de Laboratórios Justificativa: Minimizar os efeitos das intempéries climáticas que afetam alunos e servidores principalmente em dias de chuvas Aderência PDI: Infraestrutura (Edificações e manutenção) Aderência CPA: 3.2.5 Eixo 5: Infraestrutura Física Aderência PPA: 0351 - Promover a consolidação e a expansão da infraestrutura física das universidades federais, considerando a acessibilidade e sustentabilidade
CCL044	Descrição: Execução de um estacionamento próximo ao RU para melhor fluxo do trânsito Indicador: Estacionamento Meta: Meta 1 - Implantar estacionamento próximo ao Restaurante Universitário Justificativa: Complementar obras de pequeno porte no Campus Cerro Largo Aderência PDI: Adequação dos espaços físicos específicos para os portadores de necessidades especiais: rampas, elevadores, banheiros, estacionamento etc. Aderência CPA: 3.2.5 Eixo 5: Infraestrutura Física Aderência PPA: 0351 - Promover a consolidação e a expansão da infraestrutura física das universidades federais, considerando a acessibilidade e sustentabilidade
CCL046	Descrição: Pavimentação do estacionamento em frente ao Bloco dos Professores Indicador: Estacionamento Meta: Meta 1 - Implantar estacionamento próximo ao Bloco Salas de Professores Justificativa: Complementar obras de pequeno porte no Campus Cerro Largo Aderência PDI: Adequação dos espaços físicos específicos para os portadores de necessidades especiais: rampas, elevadores, banheiros, estacionamento etc. Aderência CPA: 3.2.5 Eixo 5: Infraestrutura Física Aderência PPA: 0351 - Promover a consolidação e a expansão da infraestrutura física das universidades federais, considerando a acessibilidade e sustentabilidade
CCL047	Descrição: Construir um prédio modular térreo com 10 salas de aula (tamanhos aproximados de 50, 60 e 80 m), 8 salas de professores (tamanho aproximado de 10 m2, com capacidade para 2 pessoas) 2 e com espaço para banheiros Indicador: Prédio de salas de aula Meta: Meta 1 - Projetar e executar o Bloco de salas de aula no Campus Cerro Largo Justificativa: Garantir obras de infraestrutura e arquitetura indispensáveis para expansão e consolidação dos Cursos de Graduação, Pós-Graduação e estruturas administrativas. OBS: A obra visa atender demanda reprimida em termos de salas de aula no Campus definitivo e possível expansão de cursos a serem ofertados, bem como atender demandas dos cursos de pós-graduação. Observação: A obra denominada não consta no PPA 2019-2023; no entanto, a construção de um Bloco B (constante no PPA), ante o atual orçamento pode ser inviável Aderência PDI: Infraestrutura (Edificações e manutenção) Aderência CPA: 3.2.5 Eixo 5: Infraestrutura Física Aderência PPA: 0351 - Promover a consolidação e a expansão da infraestrutura física das universidades federais, considerando a acessibilidade e sustentabilidade
CCL049	Descrição: Construção de dois prédios de laboratórios Indicador: Prédios de laboratórios Meta: Meta 3 - Projetar e executar dois prédios de Laboratórios visando o atendimento das demandas dos Cursos de Pós-graduação e de expansão de Cursos de Graduação no Campus Cerro Largo Justificativa: Garantir obras de infraestrutura e arquitetura indispensáveis para expansão e consolidação dos Cursos de Graduação, Pós-Graduação e estruturas administrativas Aderência PDI: Infraestrutura (Edificações e manutenção) Aderência CPA: 3.2.5 Eixo 5: Infraestrutura Física Aderência PPA: 0351 - Promover a consolidação e a expansão da infraestrutura física das universidades federais, considerando a acessibilidade e sustentabilidade
CCL050	Descrição: Atender as demandas de material necessário para o Setor de Acessibilidade e curso de Pedagogia Indicador: Insumos Meta: Meta 1 - Garantir 100% de acessibilidade para os discentes do Campus Justificativa: Viabilizar o acesso e inclusão dos alunos portadores de necessidades especiais Aderência PDI: Adquirir suprimentos para o pleno atendimento de todas as demandas funcionais dos laboratórios Aderência CPA: 3.2.5 Eixo 5: Infraestrutura Física Aderência PPA: 0351 - Promover a consolidação e a expansão da infraestrutura física das universidades federais, considerando a acessibilidade e sustentabilidade Aderência PQ NVSL: Eixo 3: Acessibilidade e Tecnologia Assistiva
CCL051	Descrição: Viabilizar o trajeto para as atividades práticas e de extensão entre os prédios Indicador: Estrada pavimentada Meta: Meta 1 - Garantir acessibilidade entre os prédios (laboratórios e galpão agrícola) Justificativa: Viabilizar a acessibilidade entre prédios Aderência PDI: Infraestrutura (Edificações e manutenção) Aderência CPA: 3.2.5 Eixo 5: Infraestrutura Física Aderência PPA: 0351 - Promover a consolidação e a expansão da infraestrutura física das universidades federais, considerando a acessibilidade e sustentabilidade
CCL052	Descrição: Construção/reconstrução de três estufas agrícolas destruídas pelo vendaval dos dias 19 e 20 de setembro de 2024. Estrutura está comprometida (terro retorceu durante o vendaval) Indicador: Estufas agrícolas Meta: Meta 1 - Garantir estrutura adequada para as atividades acadêmicas e práticas agrícolas Justificativa: Garantir estrutura adequada para as atividades agrícolas e acadêmicas Aderência PDI: Infraestrutura (Edificações e manutenção) Aderência CPA: 3.2.5 Eixo 5: Infraestrutura Física Aderência PPA: 0351 - Promover a consolidação e a expansão da infraestrutura física das universidades federais, considerando a acessibilidade e sustentabilidade
CCL055	Descrição: Atender as demandas de material de consumo geradas nas áreas experimentais através do empenho de itens vigentes em atas de preço Indicador: Insumos Meta: Meta 2 - Garantir o fornecimento de 100% dos insumos necessários para o atendimento das demandas da CAAEX Justificativa: Viabilizar as aulas práticas dos cursos de graduação Aderência PDI: Adquirir suprimentos para o pleno atendimento de todas as demandas funcionais dos laboratórios Aderência CPA: 3.2.5 Eixo 5: Infraestrutura Física Aderência PPA: 0351 - Promover a consolidação e a expansão da infraestrutura física das universidades federais, considerando a acessibilidade e sustentabilidade
CER001	Descrição: Viagens de Estudo, Visitas Técnicas e Trabalhos de Campo dos cursos de Graduação do campus Erechim. Esses estudos serão realizados na região de abrangência da UFFS, estendendo-se, de acordo com as necessidades, aos estados do Rio Grande do Sul, Santa Catarina e Paraná e demais estados vizinhos quando necessário. Atividades de cunho Histórico, Filosófico, Científico Social e Trabalhos de Campo para complementação das aulas teóricas dos acadêmicos Indicador: Viagens acadêmicas Meta: Realizar 100% das viagens envolvendo atividades obrigatórias de componentes curriculares dos cursos de graduação Justificativa: Associar conteúdos ministrados com as origens/fontes dos acontecimentos históricos. Ampliar conhecimentos. Conhecer processos das cadeias produtivas. Visitas técnicas para aprimorar conhecimentos. Conhecer as atividades de campo relacionadas a componentes curriculares. As Viagens e os Trabalhos de Campo devem estar previstos nos PPCs dos Cursos de Graduação Aderência PDI: PDI 2019-2023 e PPA 2020/2023: Objetivo 01 - Desenvolvimento do Ensino de Graduação Aderência CPA: 3.4.3 Eixo 3: Políticas Acadêmicas
CER002	Descrição: Eventos acadêmico-científicos organizados pela UFFS campus Erechim, promovidos pelos cursos de graduação e pós-graduação, como Aulas Inaugurais Seminário Interinstitucional, Simpósios, Seminários de Integração, Semanas Acadêmicas, Seminário de Socialização dos TCC, Atividades Teóricas Práticas em Comunidades, Colóquios. As atividades devem ser realizadas, preferencialmente, nas dependências da UFFS, campus Erechim, em auditórios, salas de aula e espaços comuns, em forma de Seminários, Palestras e Oficinas, envolvendo a comunidade acadêmica, servidores e Palestrantes Convidados Indicador: Eventos acadêmicos Meta: Promover 01 evento acadêmico por curso de graduação Justificativa: A Universidade tem como objetivo primeiro a produção do conhecimento pelos estudos, pesquisas, observações, demandando, para isso, a organização de eventos técnico-científicos que envolvam o estudante, professor, pesquisador e comunidade para a geração ou atualização do conhecimento, ampliando a formação para além das atividades de ensino usuais Aderência PDI: PDI 2019-2023 e PPA 2020/2023: Objetivo 01 - Desenvolvimento do Ensino de Graduação Aderência CPA: 3.4.3 Eixo 3: Políticas Acadêmicas

CER003	Descrição: Prover e administrar recursos humanos, financeiros e materiais, dando suporte ao planejamento e gerenciamento das atividades do Campus Erechim, incluindo providências ligadas ao transporte, diárias e passagens, aquisição de materiais, serviços, a fim de suprir as atividades envolvidas no funcionamento do Campus Erechim Indicador: Gestão administrativa do campus Meta: Garantir o funcionamento do Campus Erechim Justificativa: Esta ação tem por objetivo manter as condições necessárias de funcionamento suficientes para suportar o adequado planejamento e gestão das ações do Campus Erechim na efetivação de seus planos, objetivos e metas Aderência PDI: PDI 2019-2023 e PPA 2020/2023; Objetivo 10 - Gestão Universitária para apoio ao Ensino, à Pesquisa, Extensão e Cultura. PDI 2019-2023 e PPA 2020/2023; Objetivo 10 - Gestão Universitária para apoio ao Ensino, à Pesquisa, Extensão e Cultura. Objetivo 11 - Manutenção e adequação da Infraestrutura Aderência CPA: 3.4.5 Eixo 5: Infraestrutura Física. 3.4.3 Eixo 3: Políticas Acadêmicas Aderência PPA: 0351 - Promover a consolidação e a expansão da infraestrutura física das universidades federais, considerando a acessibilidade e sustentabilidade
CER004	Descrição: Gestão das atividades dos Laboratórios, aquisição dos materiais de consumo necessários para a manutenção das atividades de ensino, pesquisa, extensão e cultura dos cursos de graduação e pós-graduação Indicador: Gestão administrativa dos Laboratórios Meta: Garantir o funcionamento dos Laboratórios Justificativa: Para garantir a manutenção das atividades de ensino, pesquisa, extensão e cultura dos cursos de graduação e pós-graduação Aderência PDI: PDI 2019-2023 e PPA 2020/2023; Objetivo 10 - Gestão Universitária para apoio ao Ensino, à Pesquisa, Extensão e Cultura Aderência CPA: 3.4.5.7 Laboratórios
CER005	Descrição: Gestão das atividades das Áreas Experimentais, aquisição dos materiais de consumo necessários para a manutenção das atividades de ensino, pesquisa, extensão e cultura dos cursos de graduação e pós-graduação Indicador: Gestão administrativa das Áreas Experimentais Meta: Garantir o funcionamento das Áreas Experimentais Justificativa: Para garantir a manutenção das atividades de ensino, pesquisa, extensão e cultura dos cursos de graduação e pós-graduação Aderência PDI: PDI 2019-2023 e PPA 2020/2023; Objetivo 10 - Gestão Universitária para apoio ao Ensino, à Pesquisa, Extensão e Cultura Aderência CPA: 3.4.3 Eixo 3: Políticas Acadêmicas
CER006	Descrição: Realizar eventos de formação continuada para os docentes, conforme as demandas apresentadas pelos colegiados de curso e coordenação acadêmica, organizados pelo Núcleo de Apoio Pedagógico Indicador: Capacitação dos docentes Meta: Desenvolver um programa de formação docente no campus Justificativa: A formação pedagógica do professor universitário deve ser compreendida concebendo o ensino como uma atividade complexa que demanda dos professores uma formação que supere o mero desenvolvimento de habilidades técnicas e o domínio do conteúdo Aderência PDI: PDI 2019-2023 e PPA 2020/2023; Objetivo 01 - Desenvolvimento do Ensino de Graduação Aderência CPA: 3.4.4.1 Programa de Capacitação e Formação Continuada
CER007	Descrição: Fomentar através de auxílios (diárias, passagens, transporte e reembolso de taxa de inscrição) a participação de docentes em eventos científicos no país e no exterior. As solicitações de recursos pelos docentes deverão passar pela análise do Comitê Assessor de Pesquisa, do campus, de acordo com o regulamento da Pesquisa Institucional Indicador: Participação docente em eventos Meta: Propiciar a participação em 01 evento no ano por docente conforme análise do CAP e o limite orçamentário da ação Justificativa: Fomentar a produção científica na UFFS, tendo em vista o desenvolvimento dos grupos de pesquisa institucionais. Para atendimento da Resolução Nº 49/CONSUNI/CPGEC/UFFS/2022 Aderência PDI: PDI 2019-2023 e PPA 2020/2023; Objetivo 04 - Desenvolvimento da Pesquisa Científica, da Tecnologia e da Inovação Aderência CPA: 3.4.3.6 Difusão da produção acadêmica
CER008	Descrição: Auxílio financeiro para a participação de estudantes em eventos academicamente relevantes, visando o pagamento de despesas relativas a deslocamento, taxa de inscrição, hospedagem e alimentação Indicador: Participação discente em eventos Meta: Propiciar a participação em 01 evento no ano por discente, conforme os requisitos de edital e o limite orçamentário da ação Justificativa: Atendimento da Resolução Nº 14/2016 - CONSUNI Aderência PDI: PDI 2019-2023 e PPA 2020/2023; Objetivo 04 - Desenvolvimento da Pesquisa Científica, da Tecnologia e da Inovação Aderência CPA: 3.4.3.6 Difusão da produção acadêmica
CER009	Descrição: Auxílio financeiro para participação de estudantes em ações de divulgação da UFFS em feiras regionais, visando o pagamento de despesas relativas à alimentação Indicador: Participação em feiras regionais Meta: Propiciar a divulgação da UFFS nas principais feiras regionais Justificativa: Necessidade de divulgação da UFFS junto à Comunidade Regional. A participação em feiras locais e regionais é um espaço importante de visibilidade da instituição. O auxílio para alimentação dos estudantes é necessário para viabilizar a presença no estande destinado à UFFS Aderência PDI: PDI 2019-2023 e PPA 2020/2023; Objetivo 13 - Fortalecimento da divulgação da UFFS; Relatório da fase diagnóstica PDI 2025 - 2032: O GT 1 Desenvolvimento da Graduação apresenta como ameaça a baixa divulgação institucional Aderência CPA: 3.4.3.7 Comunicação Institucional Aderência PPA: 0352 - Promover o acesso de estudantes à graduação, em instituições públicas e privadas, buscando a equidade e valorizando a diversidade
CER010	Descrição: Manutenção de estruturas contemplando reformas e ajustes nos prédios e instalações: conserto do telhado dos pavilhões de laboratórios 1, 2 e 3 e do restaurante universitário; resolução da umidade e pintura em parede da Central Analítica; demais que forem necessárias Indicador: Manutenção predial Meta: Executar as manutenções necessárias Justificativa: Garantir a manutenção predial para o adequado funcionamento das atividades administrativas e acadêmicas Aderência PDI: PDI 2019-2023 e PPA 2020/2023; Objetivo 10 - Gestão Universitária para apoio ao Ensino, à Pesquisa, Extensão e Cultura. Objetivo 11 - Manutenção e adequação da Infraestrutura Aderência CPA: 3.4.5 Eixo 5: Infraestrutura Física Aderência PPA: 0351 - Promover a consolidação e a expansão da infraestrutura física das universidades federais, considerando a acessibilidade e sustentabilidade
CER012	Descrição: Construção de um centro de preparo de bioinsumos e fertilizantes orgânicos. Definição do local; Dimensionamento do espaço físico; Aquisição de materiais Indicador: Implantação do centro de preparo de bioinsumos e fertilizantes orgânicos Meta: Implantar 01 unidade do centro de preparo de bioinsumos e fertilizantes orgânicos Justificativa: A estrutura permitirá o preparo de insumos a serem empregados em sistemas de produção agroecológicos em condições experimentais, em complementação às atividades de ensino, pesquisa e extensão Aderência PDI: PDI 2019-2023 e PPA 2020/2023; Objetivo 11 - Manutenção e adequação da Infraestrutura Aderência CPA: 3.4.5 Eixo 5: Infraestrutura Física Aderência PPA: 0351 - Promover a consolidação e a expansão da infraestrutura física das universidades federais, considerando a acessibilidade e sustentabilidade
CER013	Descrição: Encaminhar junto ao setor de infraestrutura a construção de um espaço que possa acondicionar materiais oriundos de construção civil após testes realizados nos laboratórios Indicador: Construção de central de resíduos Meta: Construir 01 estrutura para armazenamento de resíduos Justificativa: A Coordenação Adjunta de Laboratórios tem registro de demanda por um espaço para armazenar temporariamente até que seja dada a destinação correta de resíduos sólidos, principalmente de construção civil e solos após testes realizados nos laboratórios Aderência PDI: PDI 2019-2023 e PPA 2020/2023; Objetivo 11 - Manutenção e adequação da Infraestrutura Aderência CPA: 3.4.5 Eixo 5: Infraestrutura Física Aderência PPA: 0351 - Promover a consolidação e a expansão da infraestrutura física das universidades federais, considerando a acessibilidade e sustentabilidade
CER014	Descrição: Construir 120 dos 180 metros quadrados previstos no projeto do centro agroecológico. Cabe salientar que grande parte dos recursos necessários já foram adquiridos com projetos Indicador: Construção do centro agroecológico Meta: Implantar 66% do projeto do centro agroecológico, possibilitando o início das atividades de ensino, pesquisa e extensão em agroecologia Justificativa: O local permitirá a realização de atividades de ensino, pesquisa e extensão na temática da agroecologia, podendo ser utilizado pelos diferentes cursos do campus. Também servirá como um espaço de convivências para comunidade universitária e externa Aderência PDI: PDI 2019-2023 e PPA 2020/2023; Objetivo 11 - Manutenção e adequação da Infraestrutura Aderência CPA: 3.4.5 Eixo 5: Infraestrutura Física Aderência PPA: 0351 - Promover a consolidação e a expansão da infraestrutura física das universidades federais, considerando a acessibilidade e sustentabilidade
CER015	Descrição: Implantar o Viveiro de Mudas no Campus de Erechim para o desenvolvimento de atividades do curso de Agronomia Indicador: Implantação de um viveiro de mudas Meta: Implantar 01 viveiro de mudas no Campus Erechim Justificativa: Para desenvolver atividades no curso de Agronomia e disponibilizar mudas (flores, folhagens e florestais) para plantio e embelezamento do Campus de Erechim, tomando-o autossuficiente Aderência PDI: PDI 2019-2023 e PPA 2020/2023; Objetivo 11 - Manutenção e adequação da Infraestrutura Aderência CPA: 3.4.5 Eixo 5: Infraestrutura Física Aderência PPA: 0351 - Promover a consolidação e a expansão da infraestrutura física das universidades federais, considerando a acessibilidade e sustentabilidade
CER018	Descrição: Desenvolvimento do projeto de ampliação da rede de energia elétrica Indicador: Ampliação de rede de energia elétrica Meta: Fornecer energia elétrica para as estufas Justificativa: Garantir o funcionamento da irrigação e de equipamentos Aderência PDI: PDI 2019-2023 e PPA 2020/2023; Objetivo 11 - Manutenção e adequação da Infraestrutura Aderência CPA: 3.4.5 Eixo 5: Infraestrutura Física Aderência PPA: 0351 - Promover a consolidação e a expansão da infraestrutura física das universidades federais, considerando a acessibilidade e sustentabilidade
CER033	Descrição: Realização da quarta edição do Portas Abertas, evento que se destina à divulgação da UFFS para os estudantes do Ensino Médio das regiões da AMAU e AMUNOR, abrangendo aproximadamente 50 municípios. Realização da segunda edição da Feira de Ciências. Há necessidade de recursos para pagamento de bolsas a monitores (estudantes do campus que atuam como guias na visitação), e contratação de transporte para deslocamento dos estudantes das escolas da região Indicador: Realização de eventos Meta: Primeira edição do Portas Abertas e primeira edição da Feira de Ciências Justificativa: Divulgação da UFFS e aproximação com as escolas públicas da região de abrangência da UFFS Aderência PDI: PDI 2019-2023 e PPA 2020/2023; Objetivo 13 - Fortalecimento da divulgação da UFFS; Relatório da fase diagnóstica PDI 2025 - 2032: O GT 1 Desenvolvimento da Graduação apresenta como ameaça a baixa divulgação institucional Aderência CPA: 3.4.3.7 Comunicação Institucional
CER034	Descrição: Realizar a adequação do espaço destinado à implantação do Museu de Ciências Naturais da UFFS Indicador: Projeto executivo do espaço do museu Meta: Detalhamento das ações a serem desenvolvidas no espaço do museu frente ao acervo museológico Justificativa: Os museus são fontes de informação e conhecimento de coleções científicas possibilitando a divulgação e popularização da ciência Aderência PDI: PDI 2019-2023 e PPA 2020/2023; Objetivo 11 - Manutenção e adequação da Infraestrutura Aderência CPA: 3.4.5 Eixo 5: Infraestrutura Física Aderência PPA: 0351 - Promover a consolidação e a expansão da infraestrutura física das universidades federais, considerando a acessibilidade e sustentabilidade
CER038	Descrição: Consiste no incentivo e promoção de atividades de comemoração ao aniversário da UFFS e estabelecimento de contínuo fluxo de atividades de lazer e visitação acontecendo aos finais de semana Indicador: Engajamento da comunidade na utilização dos espaços do campus, fortalecendo as relações universidade - comunidade Meta: Comemorações do aniversário da UFFS e atividades interativas e de lazer sendo desenvolvidas aos finais de semana Justificativa: Promover, no mínimo, 8 edições de visitação da comunidade ao campus aos finais de semana, com atividades integrativas. Realizar, no mínimo, uma ação comemorativa do aniversário da UFFS Aderência PDI: PDI 2019-2023 e PPA 2020/2023; Objetivo 06 - Desenvolvimento da Extensão Aderência CPA: 3.4.3 Eixo 3: Políticas Acadêmicas
CER040	Descrição: Realizar o projeto e construção de uma quadra de basquete 3x3 Indicador: Construção de quadra Meta: Entregar 100% da obra finalizada Justificativa: Desenvolvimento de atividades esportivas, visando a integração dos estudantes e comunidade em geral Aderência PDI: PDI 2019-2023 e PPA 2020/2023; Objetivo 11 - Manutenção e adequação da Infraestrutura Aderência CPA: 3.4.3 Eixo 3: Políticas Acadêmicas; 3.4.5 Eixo 5: Infraestrutura Física Aderência PPA: 0351 - Promover a consolidação e a expansão da infraestrutura física das universidades federais, considerando a acessibilidade e sustentabilidade
CER041	Descrição: Realizar projeto e construção de cobertura entre prédios - prédio do Bloco A e prédio do Bloco dos professores, cantina, laboratórios e entre laboratórios Indicador: Construção de cobertura entre prédios Meta: Desenvolver os projetos e orçamento para montar o processo para licitar/contratar empresa que execute os serviços Justificativa: Necessidade de oferecer mais proteção à comunidade acadêmica, facilitar o deslocamento dos usuários entre os prédios/estruturas do campus Aderência PDI: PDI 2019-2023 e PPA 2020/2023; Objetivo 11 - Manutenção e adequação da Infraestrutura Aderência CPA: 3.4.5 Eixo 5: Infraestrutura Física Aderência PPA: 0351 - Promover a consolidação e a expansão da infraestrutura física das universidades federais, considerando a acessibilidade e sustentabilidade
CER042	Descrição: Instalação de 10 postes de iluminação visando ampliar a luminosidade no trajeto Indicador: Ampliação da iluminação Meta: Instalação de 10 postes de iluminação Justificativa: Necessidade de oferecer mais segurança à comunidade acadêmica, facilitar o deslocamento no período noturno entre o Bloco de Professores e os laboratórios Aderência PDI: PDI 2019-2023 e PPA 2020/2023; Objetivo 11 - Manutenção e adequação da Infraestrutura Aderência CPA: 3.4.5 Eixo 5: Infraestrutura Física Aderência PPA: 0351 - Promover a consolidação e a expansão da infraestrutura física das universidades federais, considerando a acessibilidade e sustentabilidade
CLS004	Descrição: Instruir e gerenciar processos licitatórios que proporcionem a aquisição dos materiais de consumo necessários para a manutenção das aulas práticas nos laboratórios Indicador: Percentual de solicitações atendidas Meta: Atender 90% das solicitações de aquisição de materiais de consumo para os laboratórios Justificativa: A aquisição de materiais de consumo para os laboratórios é essencial para garantir o funcionamento contínuo das atividades de ensino, pesquisa e extensão. Esses itens são indispensáveis para a realização de práticas acadêmicas e projetos de pesquisa, contribuindo diretamente para a formação dos estudantes e o desenvolvimento científico da instituição. A reposição desses materiais assegura a manutenção de padrões adequados de segurança e eficiência, evitando interrupções nas atividades e permitindo um ambiente propício ao aprendizado e à pesquisa
CLS005	Descrição: Instruir e gerenciar processos licitatórios que proporcionem a aquisição dos materiais de consumo necessários para a manutenção das aulas práticas nas áreas experimentais Indicador: Percentual de solicitações atendidas Meta: Atender 90% das solicitações de aquisição de materiais de consumo para as áreas experimentais Justificativa: Atender as demandas das aulas práticas de utilização das áreas experimentais no Campus Laranjeiras do Sul Aderência PDI: Garantir pleno funcionamento das áreas experimentais

CLS007	Descrição: Fomentar através de auxílios o reembolso de taxa de inscrição a participação de servidores em eventos científicos no país e no exterior Indicador: Percentual de solicitações atendidas Meta: Atender 100% das solicitações de ressarcimento de participação Docente em Eventos Científicos Justificativa: A concessão de auxílios é fundamental para incentivar a participação ativa dos servidores em congressos, seminários e conferências. Essa medida promove a atualização de conhecimentos, a troca de experiências e o fortalecimento da produção científica institucional. Além disso, ao permitir o acesso a eventos de relevância, esses auxílios contribuem diretamente para o desenvolvimento profissional dos servidores, potencializando a inovação e o aprimoramento das atividades acadêmicas e administrativas da instituição Aderência PDI: Estimular que 80% dos docentes do Campus Laranjeiras do Sul tenham produção científica em Qualis B2. (2) Promover a participação de professores e bolsistas extensionistas como expositores, em eventos nacionais, estaduais e regionais de Extensão, como o SEURS, o CBEU, o Seminário de Ensino, Pesquisa e Extensão (SEPE) e o Encontro da Extensão da UFFS
CLS008	Descrição: Auxílio Financeiro para a Participação de Estudantes em Eventos Academicamente Relevantes, visando o pagamento de despesas relativas a deslocamento, taxa de inscrição, hospedagem e alimentação Indicador: Percentual de solicitações atendidas Meta: Atender 100% das solicitações de Auxílio para participação Discente em Eventos Científicos Justificativa: Atendimento, por meio da publicação de Edital, das necessidades dos estudantes por recursos financeiros para incentivo à participação em eventos acadêmicos, estimulando a produção acadêmica Aderência PDI: Promover a participação de professores e bolsistas extensionistas como expositores, em eventos nacionais, estaduais e regionais de Extensão, como o SEURS, o CBEU, o Seminário de Ensino, Pesquisa e Extensão (SEPE) e o Encontro da Extensão da UFFS
CLS009	Descrição: (1) Aquisição de SSDs para upgrade de desktops; (2) Aquisição de materiais de expedientes Indicador: (1) Percentual de equipamentos com ciclo de vida aptos para a utilização; (2) Percentual de materiais de expedientes adquiridos Meta: (1) Manter 80% do parque de equipamentos aderente ao ciclo de vida ; (2) Aquisição de 100% dos materiais de expedientes solicitados pelas atividades administrativas Justificativa: A aquisição de SSDs para o upgrade de desktops é necessária para melhorar o desempenho dos computadores, tornando-os mais rápidos e eficientes, o que resultará em maior produtividade nas atividades administrativas e acadêmicas. Além disso, a compra de materiais de expediente é essencial para garantir o funcionamento adequado das rotinas diárias, assegurando que todos os setores da instituição tenham os recursos necessários para desempenhar suas funções de maneira eficiente e organizada. Ambas as aquisições são fundamentais para manter a infraestrutura tecnológica e administrativa em pleno funcionamento Aderência PDI: Manter e atualizar o parque de equipamentos de TI
CLS060	Descrição: Realização de transporte para viagens de estudos, visitas técnicas; Participação em eventos acadêmicos; participação em eventos científicos, esportivos/culturais Indicador: (1) Percentual de viagens realizadas; (2) Quantidade de viagens realizadas Meta: (1) Realizar 100% das viagens de estudos previstas nos planos de ação dos cursos de graduação do Campus Laranjeiras do Sul; (2) 5 viagens em atividades esportivas/culturais Justificativa: #A DEFINIR# Aderência PDI: Apoiar a realização de viagens de estudo para integralização dos componentes curriculares dos cursos de Graduação, provisionando recursos para transporte; (2) Integrar os discentes que ingressam na UFFS na comunidade universitária e regional, criando um ambiente de cooperação entres os segmentos que compõem a Instituição
CLS070	Descrição: Pagamentos de diárias para apoiar a realização de eventos acadêmicos, tais como semanas acadêmicas dos cursos de Graduação, seminários e palestras. Representação da Instituição em reuniões, fóruns, congressos e em atividades em geral Acompanhar e participar de eventos culturais, esportivos; Participar de reuniões e encontros presenciais na reitoria e nos diversos campi da UFFS Indicador: (2) Número de semanas Acadêmicas realizadas; (2) Percentual de solicitações atendidas Meta: (1) Realizar Semana Acadêmica para todos os cursos; (2) Atender 80% das solicitações de diárias para atividades institucionais Justificativa: O pagamento de diárias é essencial para garantir a participação efetiva dos servidores em eventos que promovem a troca de conhecimento e o fortalecimento de redes acadêmicas e institucionais. Esses recursos viabilizam a realização de semanas acadêmicas, seminários e palestras, bem como a representação da instituição em reuniões, congressos e encontros presenciais, promovendo a integração entre os campi e a participação em atividades institucionais Aderência PDI: (1) Apoiar a realização de viagens de estudo para integralização dos componentes curriculares dos cursos de Graduação, provisionando recursos para pagamentos de diárias aos servidores envolvidos; (2) Apoiar a realização de eventos acadêmicos, tais como semanas acadêmicas dos cursos de Graduação, seminários e palestras; (3) Apoiar 100% dos seminários e palestras previstas pelos cursos de Graduação Aderência CPA: Participação de servidores em eventos científicos, técnicos, artísticos ou culturais
CLS080	Descrição: Pagamentos de passagens para apoiar a participação em eventos científicos. Apoiar a representação da Instituição em reuniões, fóruns, congressos e em atividades em geral Indicador: Número de viagens realizadas Meta: Atender 80% das solicitações Justificativa: O pagamento de passagens é essencial para apoiar a participação em eventos científicos e garantir a representação da instituição em reuniões, fóruns, congressos e demais atividades. Esses recursos viabilizam o engajamento em eventos estratégicos, promovendo a troca de conhecimento, a visibilidade institucional e o fortalecimento de parcerias acadêmicas e científicas
CLS090	Descrição: Aquisição de condicionadores de ar. Aquisição de materiais e equipamentos para o funcionamento adequado das atividades acadêmicas e administrativas; Fortalecer os espaços de descanso e lazer no campus Indicador: Percentual de salas de aula com ar-condicionado. Quantidade de espaço atendido Meta: Instalar aparelhos de ar-condicionado em 100% das salas de aulas do Bloco A do Campus Laranjeiras do Sul. (1) Disponibilizar espaço de descanso em todos os pavimentos do bloco A; (2) Disponibilizar ao menos uma opção de lazer na cantina. (3) Atender a todas as solicitações de realizadas mediante indicação médica Justificativa: A instalação de sistemas de ar-condicionado tem como objetivo primordial garantir um nível ideal de conforto térmico para os ocupantes desses espaços. A adaptação desses ambientes à climatização contribuirá significativamente para proporcionar condições mais propícias ao ensino e aprendizado, assim como ao desenvolvimento de atividades acadêmicas e administrativas. Com uma infraestrutura que atenda às necessidades térmicas dos cerca de 1.300 usuários, entre estudantes, professores e técnicos administrativos, espera-se não apenas a melhoria do bem-estar, mas também um incremento na eficiência e produtividade das atividades realizadas nestes locais. #A DEFINIR# Aderência PDI: Contratação da climatização dos prédios denominados de Bloco "A" dos campi. Manter e atualizar o parque de equipamentos de TI Aderência CPA: Climatização adequada da sala de aula e administrativas. Satisfação com qualidade da internet
CLS999	Descrição: Disponibilizar as áreas esportivas (quadra coberta com vestiários) no Campus Laranjeiras do Sul da UFFS. Reservatório Central de Água. Desenvolver os projetos, licitar e contratar a obra e construir cobertura entre o Bloco A e o Restaurante Universitário do Campus Laranjeiras do Sul. Desenvolver os projetos, licitar e contratar as obras do Bloco B no Campus Laranjeiras do Sul. Desenvolver os projetos, licitar e contratar a obra e construir banheiros na área experimental do Campus Laranjeiras do Sul Indicador: Percentual de execução da obra. Metros linear de área coberta Meta: Construir uma quadra poliesportiva no Campus Laranjeiras do Sul. Construir um reservatório central de Água. Disponibilizar área coberta para pedestres interligando o Bloco A ao Restaurante Universitário do Campus Laranjeiras do Sul. Construir um novo bloco de salas de aula no Campus Laranjeiras do Sul. Construir dois banheiros na área experimental do Campus Laranjeiras do Sul Justificativa: A construção da quadra coberta com vestiários no Campus Laranjeiras do Sul é de grande importância para atender à crescente demanda por espaços destinados à prática esportiva dentro da UFFS. Esse projeto não apenas proporcionará melhores condições para o desenvolvimento de atividades físicas e esportivas da comunidade acadêmica, como também favorecerá a integração com a comunidade local. Ao disponibilizar esse espaço, a UFFS contribuirá para o fortalecimento do vínculo institucional com a região, promovendo eventos esportivos, culturais e sociais que beneficiarão tanto os estudantes quanto os moradores da cidade e arredores. A quadra será uma ferramenta importante para a promoção da saúde e bem-estar, além de criação, práticas de lazer e interação social, elementos fundamentais para o desenvolvimento humano. O reservatório atual do está apresenta fissuras significativas. Após vistoria da SEO, concluiu-se que o mais viável é a construção de um novo reservatório. A disponibilização de uma área coberta para pedestres, interligando o Bloco A ao Restaurante Universitário no Campus Laranjeiras do Sul, é fundamental para garantir conforto e segurança aos usuários, especialmente em condições climáticas adversas. Essa estrutura vai facilitar o deslocamento entre os prédios, promovendo maior acessibilidade e bem-estar para a comunidade acadêmica no dia a dia. Desenvolver os projetos, licitar e contratar as obras do Bloco B no Campus Laranjeiras do Sul é crucial para resolver a falta de espaço, especialmente durante o período noturno. Visa ampliar a capacidade de salas de aula e atender às crescentes demandas. A construção de banheiros na área experimental do Campus Laranjeiras do Sul é fundamental para atender às necessidades básicas de infraestrutura dos usuários dessa área. Esse investimento garantirá condições adequadas para a realização de atividades práticas e experimentais, promovendo maior conforto e funcionalidade no ambiente acadêmico Aderência PDI: Disponibilizar as Areas Esportivas (quadra coberta com vestiários) para os campi da UFFS, visando atender a demanda de espaços para práticas esportivas não só da Instituição, mas também para integrar-se com a comunidade da região em que a UFFS está inserida. Definir e construir as obras do Bloco "B" para os campi Cerro Largo, Laranjeiras do Sul e Realeza, cuja finalidade é atender, com mais salas de aula, para o desenvolvimento das atividades de ensino, pesquisa e extensão. Garantir pleno funcionamento das áreas experimentais Aderência CPA: Propiciar espaço de convivência Aderência PPA: 0351 - Promover a consolidação e a expansão da infraestrutura física das universidades federais, considerando a acessibilidade e sustentabilidade
CPF005	Descrição: Fomentar por meio de auxílios (passagens, diárias, inscrições etc.) a participação de servidores em eventos científicos no país e no exterior, com apresentação de trabalhos derivados de projetos institucionalizados na UFFS. As solicitações de recursos deverão passar pela comissão específica de análise, de acordo com o regulamento da Pesquisa Institucional. Indicador: Participação de servidores em eventos científicos, no país e no exterior Meta: Viabilizar a participação de servidores pesquisadores a no mínimo 7 eventos científicos Justificativa: Fomentar a institucionalização de grupos, programas e projetos de pesquisa e a produção científica no Campus Passo Fundo Aderência PDI: Objetivo 4 Objeto específico 5 Meta 1 Aderência CPA: Página 77: "Dificuldades de financiamento para os docentes realizarem pesquisas e formação no exterior e no Brasil" Aderência PPA: Objetivo 359 - Promover o fortalecimento da internacionalização da educação superior por meio do desenvolvimento de ações que promovam uma perspectiva global, intercultural e de cooperação e que contribuam com a melhoria da qualidade e da relevância do ensino, da pesquisa, da extensão e da inovação desenvolvidas pelas instituições de educação superior (IES) Aderência PO NVSL: Eixo IV - Promoção do direito à educação, à assistência social, à saúde, e aos demais direitos econômicos, sociais, culturais e ambientais
CPF007	Descrição: Fomentar através de auxílios (taxa de publicação e serviços de tradução) a publicação de docentes em revistas de fator de impacto A1, A2, B1 e B2 Indicador: Publicações em revistas científicas Meta: Viabilizar a publicação de no mínimo 7 artigos de docentes em revistas científicas Justificativa: Estimular a produção científica e sua publicação em periódicos qualificados, bem como a sua inserção nacional e internacional Aderência PDI: Objetivo 5 Objeto específico 1 Meta 1 Aderência CPA: Página 266: "Garantir suporte financeiro para publicação científica e tecnológica em periódicos internacionais, que amplifiquem a visibilidade da instituição" Aderência PPA: Objetivo 351 - Promover a consolidação e a expansão da infraestrutura física das universidades federais, considerando a acessibilidade e sustentabilidade Aderência PO NVSL: Eixo IV - Promoção do direito à educação, à assistência social, à saúde, e aos demais direitos econômicos, sociais, culturais e ambientais
CPF008	Descrição: Executar, conforme estabelecido na Resolução N° 14/CONSUNI/UFFS/2016 o programa de Auxílio para Participação de Estudantes em Eventos Academicamente Relevantes no Campus Passo Fundo Indicador: Participação de estudantes em eventos acadêmicos Meta: Viabilizar a participação de estudantes do Campus Passo Fundo a no mínimo 10 eventos acadêmicos relevantes Justificativa: Fomentar a produção científica no Campus Passo Fundo, tendo em vista o desenvolvimento dos grupos de pesquisa institucionais Aderência PDI: Objetivo 4 Objeto específico 6 Meta 1 Aderência CPA: Página 266: "Incentivar/sensibilizar os estudantes de graduação para participar de eventos científicos de relevância nacional e ampliar a produção acadêmica científica, fortalecendo os grupos de pesquisa já instituídos no cenário da organização" Aderência PPA: Objetivo 353 - Ampliar a taxa de conclusão dos estudantes da graduação, em instituições públicas e privadas, promovendo a permanência, a equidade e valorizando a diversidade Aderência PO NVSL: Eixo IV - Promoção do direito à educação, à assistência social, à saúde, e aos demais direitos econômicos, sociais, culturais e ambientais
CPF011	Descrição: Disponibilizar material de expediente para suprir as atividades inerentes ao funcionamento do Campus Passo Fundo, garantindo suprimentos para as atividades acadêmicas e administrativas. Dentre as necessidades rotineiras para atender este plano de ação, vislumbram-se algumas demandas pontuais tais como aquisição de películas de proteção solar para laboratórios e áreas comuns do Campus e reposição de persianas, entre outros itens Indicador: Aquisição de materiais de expediente e prestação de serviços Meta: Adquirir 100% dos materiais de expediente necessários para o funcionamento das atividades acadêmicas e administrativas do Campus Passo Fundo Justificativa: Esta ação objetiva garantir o funcionamento das atividades acadêmicas e administrativas do Campus Passo Fundo por meio da disponibilização de material de expediente necessário para execução das ações Aderência PDI: Objetivo 10 Objeto específico 6 Meta 3 Aderência CPA: Página 92: "Planejar as demandas dentro da realidade orçamentária da instituição e capacidade de processamento de tais demandas" Aderência PPA: Objetivo 351 - Promover a consolidação e a expansão da infraestrutura física das universidades federais, considerando a acessibilidade e sustentabilidade Aderência PO NVSL: Eixo IV - Promoção do direito à educação, à assistência social, à saúde, e aos demais direitos econômicos, sociais, culturais e ambientais
CPF012	Descrição: Levantar os materiais necessários e instruir e gerenciar processos licitatórios que proporcionem a aquisição dos materiais de consumo necessários para a manutenção das aulas práticas de graduação e pós-graduação Indicador: Aquisição de materiais de consumo para laboratórios Meta: Adquirir 100% dos materiais de consumo para laboratórios necessários para a realização das atividades acadêmicas no Campus Passo Fundo Justificativa: Para garantir a realização das aulas práticas dos componentes curriculares dos Cursos de Graduação e Pós-Graduação do Campus Aderência PDI: Objetivo 10 Objeto específico 6 Meta 4 Aderência CPA: Página 282: "Manter o funcionamento dos laboratórios em condições de elevado padrão de infraestrutura e suporte técnico" Aderência PPA: Objetivo 356 - Fortalecer os cenários de prática e o exercício da preceptoria para graduação, pós-graduação e residências em saúde Aderência PO NVSL: Eixo IV - Promoção do direito à educação, à assistência social, à saúde, e aos demais direitos econômicos, sociais, culturais e ambientais

CPF020	<p>Descrição: O Campus Passo Fundo possui o Curso de Medicina, mas não possui hospital universitário, sendo assim, conforme o Ofício-Circular nº 16/2020/DDES/SESU/SESU-MEC, há a previsão de descentralização de R\$ 9.000,00 (nove mil reais) por aluno que está cursando o internato - matriculados no 5º e no 6º ano, para fins de utilização nos cenários de prática para o internato. Nesse sentido, o Campus Passo Fundo possui 124 acadêmicos cursando o internato a cada semestre, totalizando, portanto, R\$ 1.116.000,00, montante este que se divide em materiais de consumo e equipamentos, para uso nos cenários de prática do internato. Renovação da plataforma Up To Date. OBS.: em 2024, o Up To Date (parcela correspondente ao contrato do Up To Date) foi pago integralmente com recursos do Campus Passo Fundo. Espera-se que, para 2025, o Campus Chapecó assumo o custo integral da parcela contrato do Up To Date Indicador: Aquisição de materiais de consumo para os cenários de prática do internato. Renovação de plataforma online. Aquisição de equipamentos para os cenários de prática do internato Meta: Adquirir 100% dos materiais necessários às atividades acadêmicas desenvolvidas nos cenários de prática do internato. Renovar o contrato do Up To Date. Adquirir 100% dos equipamentos necessários às atividades acadêmicas desenvolvidas nos cenários de prática do internato Justificativa: O Curso de Medicina do Campus Passo Fundo não possui hospital universitário, portanto, os acadêmicos do 5º e do 6º ano fazem suas atividades práticas junto aos hospitais conveniados com a UFFS, o que possibilita a adequada formação a nível de graduação. Esses cenários de prática precisam ser adequadamente estruturados, com a aquisição de materiais de consumo e equipamentos (materiais permanentes), para viabilizar a continuidade da execução dos convênios firmados e a completa formação acadêmica. Disponibilização de plataforma online para os alunos do curso de Medicina. A plataforma é disponibilizada para os alunos dos campi Passo Fundo e Chapecó Aderência PDI: Objetivo 10 Objetivo específico 6 Meta 4. Objetivo 1 Objetivo específico 12 Meta 3 Aderência CPA: Página 282: "Manter o funcionamento dos laboratórios em condições de elevado padrão de infraestrutura e suporte técnico". Página 270: "Estimular a utilização, pelos estudantes, da plataforma 'Minha Biblioteca', da base de dados 'Up Tolda-te', do 'Repositório digital' assim como o uso do material impresso disponível na Biblioteca do Campus, que possui exemplares atualizados e que não foram usufruídos até o momento Aderência PPA: Objetivo 356 - Fortalecer os cenários de prática e o exercício da preceptorial para graduação, pós-graduação e residências em saúde, Objetivo 351 - Promover a consolidação e a expansão da infraestrutura física das universidades federais, considerando a acessibilidade e sustentabilidade Aderência PO NVSL: Eixo IV - Promoção do direito à educação, à assistência social, à saúde, e aos demais direitos econômicos, sociais, culturais e ambientais</p>
CPF060	<p>Descrição: Viagens de Estudo, Visitas Técnicas e Trabalhos de Campo dos cursos de Graduação do Campus Passo Fundo. Esses estudos serão realizados na região de abrangência da UFFS, estendendo-se, de acordo com as necessidades, aos estados do Rio Grande do Sul, Santa Catarina e Paraná e demais estados vizinhos, quando necessário. Atividades de cunho Histórico, Filosófico, Científico Social e Trabalhos de Campo para complementação das aulas teóricas dos acadêmicos. Viagens de Estudo pelos CCRs de Saúde Coletiva do Campus Passo Fundo; esses estudos serão realizados na região de abrangência da UFFS, estendendo-se, de acordo com as necessidades, aos estados do Rio Grande do Sul, Santa Catarina e Paraná e demais estados vizinhos quando necessário. As atividades serão de imersão dos estudantes do Campus Passo Fundo nos contextos culturais das populações e na dinâmica dos serviços de saúde. Viagens administrativas do Campus Passo Fundo Indicador: Realização de viagens acadêmicas e administrativas Meta: Realização de 100% das viagens de estudos, de imersões e administrativas necessárias para o adequado funcionamento das atividades acadêmicas e administrativas do Campus Passo Fundo, com ônibus, micro-ônibus e veículo executivo Justificativa: Associar conteúdos ministrados com as origens/fontes dos acontecimentos históricos. Ampliar conhecimentos. Conhecer processos das cadeias produtivas. Visitas técnicas para aprimorar conhecimentos. Conhecer as atividades de campo relacionadas a componentes curriculares. As Viagens e os Trabalhos de Campo devem estar previstos nos PPC's dos Cursos de Graduação. Ampliar conhecimentos. Visitas técnicas para aprimorar conhecimentos. Conhecer as atividades de campo relacionadas a componentes curriculares. As Viagens e os Trabalhos de Campo devem estar previstos nos PPC's dos Cursos de Graduação. Há viagens de cunho administrativas que são necessárias para o adequado funcionamento das atividades do Campus Aderência PDI: Objetivo 1 Objetivo específico 5 Meta 1 Aderência CPA: Página 77: "Atividades de inserção nas escolas e hospitais" Aderência PPA: Objetivo 351 - Promover a consolidação e a expansão da infraestrutura física das universidades federais, considerando a acessibilidade e sustentabilidade Aderência PO NVSL: Eixo IV - Promoção do direito à educação, à assistência social, à saúde, e aos demais direitos econômicos, sociais, culturais e ambientais</p>
CPF070	<p>Descrição: Eventos técnico-científicos organizados pela UFFS Campus Passo Fundo, promovidos pelos cursos do Campus, tais como: 1) Aulas Inaugurais; 2) Realização do SEPE - Seminário de Ensino, Pesquisa e Extensão, no qual ocorre a apresentação de trabalhos pelos alunos bolsistas, bem como palestras sobre temas relacionados com a pesquisa, extensão e cultura; 3) Semana do DIVERSA; 4) Semanas Acadêmicas; 5) Eventos culturais; 6) Práticas Integrativas Complementares em Saúde. Promover a educação continuada docente através de palestras, rodas de conversa, reuniões presenciais e por videoconferência com profissionais renomados na área da saúde, educação, educação superior, pesquisa e extensão no Campus Passo Fundo Indicador: Pagamento de diárias a servidores em atividades fora da sede do Campus Meta: Arcar com 100% das diárias necessárias para a realização das atividades acadêmicas e administrativas do Campus Justificativa: A Universidade tem como objetivo a produção e disseminação do conhecimento pelos estudos, pesquisas, observações, demandando, para isso, a organização de eventos técnico-científicos que envolvam o estudante, professor, pesquisador e comunidade. Proporcionar momentos de reflexão sobre a atuação docente na educação superior, seus conflitos, desafios e perspectivas, tanto em áreas mais específicas quanto em áreas de interesse geral e institucional Aderência PDI: Objetivo 1 Objetivo específico 5 Meta 1 Aderência CPA: Página 77: "Atividades de inserção nas escolas e hospitais" Aderência PPA: Objetivo 351 - Promover a consolidação e a expansão da infraestrutura física das universidades federais, considerando a acessibilidade e sustentabilidade Aderência PO NVSL: Eixo IV - Promoção do direito à educação, à assistência social, à saúde, e aos demais direitos econômicos, sociais, culturais e ambientais</p>
CPF080	<p>Descrição: Eventos técnico-científicos organizados pela UFFS Campus Passo Fundo, promovidos pelos cursos do Campus, tais como: 1) Aulas Inaugurais; 2) Realização do SEPE - Seminário de Ensino, Pesquisa e Extensão, no qual ocorre a apresentação de trabalhos pelos alunos bolsistas, bem como palestras sobre temas relacionados com a pesquisa, extensão e cultura; 3) Semana do DIVERSA; 4) Semanas Acadêmicas; 5) Eventos culturais; 6) Práticas Integrativas Complementares em Saúde. Promover a educação continuada docente através de palestras, rodas de conversa, reuniões presenciais e por videoconferência com profissionais renomados na área da saúde, educação, educação superior, pesquisa e extensão no Campus Passo Fundo Indicador: Aquisição de passagens aéreas e terrestres Meta: Adquirir 100% das passagens necessárias para a realização das atividades acadêmicas e administrativas do Campus Justificativa: A Universidade tem como objetivo a produção e disseminação do conhecimento pelos estudos, pesquisas, observações, demandando, para isso, a organização de eventos técnico-científicos que envolvam o estudante, professor, pesquisador e comunidade. Proporcionar momentos de reflexão sobre a atuação docente na educação superior, seus conflitos, desafios e perspectivas, tanto em áreas mais específicas quanto em áreas de interesse geral e institucional Aderência PDI: Objetivo 1 Objetivo específico 5 Meta 1 Aderência CPA: Página 77: "Atividades de inserção nas escolas e hospitais" Aderência PPA: Objetivo 351 - Promover a consolidação e a expansão da infraestrutura física das universidades federais, considerando a acessibilidade e sustentabilidade Aderência PO NVSL: Eixo IV - Promoção do direito à educação, à assistência social, à saúde, e aos demais direitos econômicos, sociais, culturais e ambientais</p>
CPF090	<p>Descrição: Prover materiais e equipamentos permanentes necessários ao funcionamento do Campus Passo Fundo Indicador: Aquisição de materiais permanentes Meta: Adquirir 100% dos materiais e equipamentos permanentes necessários ao funcionamento do Campus Passo Fundo Justificativa: A aquisição de materiais e equipamentos permanentes é necessária para a organização adequada dos ambientes de trabalho acadêmico e administrativos, assim como para os espaços de convivência/interação dos estudantes, bem como áreas externas do Campus Aderência PDI: Objetivo 10 Objetivo específico 6 Meta 4 Aderência CPA: Página 282: "Planejamento permanente de aquisição e atualização de equipamentos" Aderência PPA: Objetivo 351 - Promover a consolidação e a expansão da infraestrutura física das universidades federais, considerando a acessibilidade e sustentabilidade Aderência PO NVSL: Eixo IV - Promoção do direito à educação, à assistência social, à saúde, e aos demais direitos econômicos, sociais, culturais e ambientais</p>
CPF091	<p>Descrição: Reforma das calçadas dos Prédios Históricos I e II, tornando-as mais amplas e seguras para a comunidade acadêmica, bem como para os pacientes que são atendidos nos ambulatórios de ensino ali instalados. Junto à reforma, será instalada cobertura para abrigar alunos, servidores e pacientes da chuva Indicador: Reforma de edificação já existente Meta: Reforma de calçadas e colocação de cobertura em dois prédios históricos localizados no Campus Passo Fundo Justificativa: Os Prédios Históricos I e II são utilizados para aulas práticas pelos alunos da graduação e da pós-graduação, por meio do atendimento à população usuária do Sistema Único de Saúde - SUS, o que importa dizer que, diariamente, muitas pessoas circulam por esses prédios. Atualmente, a estrutura de calçadas em torno dos dois prédios é precária, com uma calçada muito estreita e irregular, gerando risco constante de quedas e acidentes, razão pela qual a calçada precisa ser ampliada, ficando mais larga, e reformada, ficando uniforme e com material antiderrapante. Além disso, a população que está aguardando atendimento nos ambulatórios ou ao sair das consultas, fica exposta às intempéries climáticas, o que torna um local bastante crítico em dias de chuva. Por essa razão, pretende-se também fazer a cobertura nos locais de calçada, para abrigar as pessoas da chuva, trazendo assim maior qualidade no atendimento prestado aos usuários do SUS Aderência PDI: Objetivo 10 Objetivo específico 6 Meta 1 Aderência CPA: Página 90: "Alocação orçamentária para as obras; Equipe técnica para o desenvolvimento dos projetos" Aderência PPA: Objetivo 351 - Promover a consolidação e a expansão da infraestrutura física das universidades federais, considerando a acessibilidade e sustentabilidade Aderência PO NVSL: Eixo IV - Promoção do direito à educação, à assistência social, à saúde, e aos demais direitos econômicos, sociais, culturais e ambientais</p>
CPF092	<p>Descrição: Após fortes chuvas em Passo Fundo, abriu-se uma cratera no pátio, ao lado da saída do estacionamento, com aproximadamente 5 metros de profundidade. É necessária a contratação de empresa que execute o aterramento e restauração da área Indicador: Reforma Meta: Reforma/conserto de uma cratera junto ao pátio do Campus Passo Fundo Justificativa: Após fortes chuvas ocorridas no Rio Grande do Sul, no primeiro semestre de 2024, abriu-se uma cratera no pátio do Campus Passo Fundo, ao lado da saída do estacionamento. A cratera possui em torno de 5 metros de profundidade, atualmente, está cercada com tapumes, para garantir a segurança dos transeuntes. Todavia, os tapumes são de madeira e vão se deteriorando ao longo do tempo, portanto, trata-se de demanda urgente que diz respeito à segurança de todos que circulam pelo Campus, considerando o risco de queda, com consequências potencialmente graves Aderência PDI: Objetivo 10 Objetivo específico 6 Meta 1 Aderência CPA: Página 90: "Alocação orçamentária para as obras; Equipe técnica para o desenvolvimento dos projetos" Aderência PPA: Objetivo 351 - Promover a consolidação e a expansão da infraestrutura física das universidades federais, considerando a acessibilidade e sustentabilidade Aderência PO NVSL: Eixo IV - Promoção do direito à educação, à assistência social, à saúde, e aos demais direitos econômicos, sociais, culturais e ambientais</p>
CPF093	<p>Descrição: Construção de ginásio poliesportivo na área que será transferida do Exército Brasileiro para a UFFS, com recursos a serem captados por meio de TED - emenda parlamentar Indicador: Construção de edificação Meta: Construção de um ginásio poliesportivo Justificativa: O ginásio poliesportivo é uma demanda importante, há muito tempo apresentada pelos estudantes do Campus. Além disso, é um espaço fundamental para a integração da comunidade acadêmica por meio do esporte, além de interagir com questões relativas à saúde e à qualidade de vida de estudantes e servidores Aderência PDI: Objetivo 10 Objetivo específico 6 Meta 1 Aderência CPA: Página 90: "Alocação orçamentária para as obras; Equipe técnica para o desenvolvimento dos projetos" Aderência PPA: Objetivo 351 - Promover a consolidação e a expansão da infraestrutura física das universidades federais, considerando a acessibilidade e sustentabilidade Aderência PO NVSL: Eixo IV - Promoção do direito à educação, à assistência social, à saúde, e aos demais direitos econômicos, sociais, culturais e ambientais</p>
CPF094	<p>Descrição: Contratação de empresa especializada para executar a reforma dos Prédios Históricos I, II e III, quanto às instalações preventivas de incêndio, adequando-as à atual legislação Indicador: Reforma de instalações preventivas de incêndio Meta: Reforma das instalações preventivas de incêndio em 3 prédios Justificativa: Os Prédios Históricos localizados no Campus Passo Fundo são edificações antigas que não possuem sistemas preventivos de incêndio que atendam às atuais exigências do Corpo de Bombeiros e demais órgãos fiscalizadores, portanto, para garantir a utilização segura destes prédios, é necessário reformar as instalações preventivas de incêndio. No contexto das reformas que estão sendo realizadas nos prédios dos Ambulatórios de Ensino do Campus Passo Fundo se faz necessária a colocação de hidrantes na quantidade exigida pela legislação Aderência PDI: Objetivo 10 Objetivo específico 6 Meta 1 Aderência CPA: Página 90: "Alocação orçamentária para as obras; Equipe técnica para o desenvolvimento dos projetos" Aderência PPA: Objetivo 351 - Promover a consolidação e a expansão da infraestrutura física das universidades federais, considerando a acessibilidade e sustentabilidade Aderência PO NVSL: Eixo IV - Promoção do direito à educação, à assistência social, à saúde, e aos demais direitos econômicos, sociais, culturais e ambientais</p>
CPF095	<p>Descrição: Execução de reforma dos telhados dos Prédios Históricos I e II, de forma a restaurar a estrutura danificada, sem agredir o patrimônio histórico Indicador: Reforma de telhados Meta: Reforma de telhados de 2 prédios históricos Justificativa: Os Prédios Históricos I e II estão sendo utilizados como ambulatórios de ensino, nos quais há o atendimento à população usuária do SUS, o que impacta na circulação diária, em dias úteis, de muitas pessoas da comunidade regional e acadêmica, uma vez que os alunos da UFFS fazem atividades práticas de ensino nos ambulatórios. Como trata-se de prédios históricos, embora suas fachadas e áreas internas tenham sido reformadas, os telhados permanecem bastante danificados em razão da ação do tempo, motivo pelo qual precisam ser reformados, primando por manter instalações adequadas para as atividades práticas acadêmicas e os atendimentos de saúde à população Aderência PDI: Objetivo 10 Objetivo específico 6 Meta 1 Aderência CPA: Página 90: "Alocação orçamentária para as obras; Equipe técnica para o desenvolvimento dos projetos" Aderência PPA: Objetivo 351 - Promover a consolidação e a expansão da infraestrutura física das universidades federais, considerando a acessibilidade e sustentabilidade Aderência PO NVSL: Eixo IV - Promoção do direito à educação, à assistência social, à saúde, e aos demais direitos econômicos, sociais, culturais e ambientais</p>

CPF096	Descrição: Restauração e reforma completa do Prédio Histórico III - prédio que está na área que está tramitando junto à SPU, para passar a propriedade do Exército para a UFFS. Para a execução dessa demanda, a primeira alternativa é a utilização de recursos da Lei de incentivo à cultura; Caso não se efetive essa hipótese, a segunda opção é a obtenção de recursos por meio de TED Indicador: Reforma completa de Prédio Histórico Meta: Reforma completa de 1 Prédio Histórico Justificativa: O Prédio Histórico III está com o processo de transmissão de propriedade para a UFFS em trâmite, então, quando findar esse processo, o prédio precisará ser reformado para utilização em novos cursos a serem oferecidos pelo Campus Passo Fundo, bem como na ampliação de estruturas relacionadas ao curso já existente Aderência PDI: Objetivo 10 Objetivo específico 6 Meta 1 Aderência CPA: Página 90: "Alocação orçamentária para as obras; Equipe técnica para o desenvolvimento dos projetos" Aderência PPA: Objetivo 351 - Promover a consolidação e a expansão da infraestrutura física das universidades federais, considerando a acessibilidade e sustentabilidade Aderência PO NVSL: Eixo IV - Promoção do direito à educação, à assistência social, à saúde, e aos demais direitos econômicos, sociais, culturais e ambientais
CPF097	Descrição: Construção de edificação destinada à utilização como Central de Resíduos do Campus, para acondicionar os resíduos de laboratórios de acordo com a legislação que regulamenta a matéria Indicador: Construção de edificação Meta: Construção de uma edificação Justificativa: O Campus Passo Fundo possui uma significativa estrutura de laboratórios, os quais estão instalados junto ao Bloco A. Tais laboratórios utilizam produtos inflamáveis, reagentes e de uso controlado. Para atender à legislação que regulamenta o adequado armazenamento e descarte desses materiais, é necessário construir uma central de resíduos, tal qual ocorre nos demais campi da UFFS que possuem laboratórios Aderência PDI: Objetivo 10 Objetivo específico 6 Meta 1 Aderência CPA: Página 90: "Alocação orçamentária para as obras; Equipe técnica para o desenvolvimento dos projetos" Aderência PPA: Objetivo 351 - Promover a consolidação e a expansão da infraestrutura física das universidades federais, considerando a acessibilidade e sustentabilidade Aderência PO NVSL: Eixo IV - Promoção do direito à educação, à assistência social, à saúde, e aos demais direitos econômicos, sociais, culturais e ambientais
CRE001	Descrição: Aquisição de materiais para todas as atividades do Campus, classificadas como não específicas; Aquisição de materiais conforme necessidade dos setores; Promover acordos de cooperação, desenvolvimento de oficinas, pesquisas e projetos em geral; Ações voltadas à saúde do servidor; Prezar pela economicidade, sustentabilidade e segurança; Fomentar projeto energético e ações relacionadas; Fomentar o desenvolvimento do Jardim Botânico no Campus e ações relacionadas; Disponibilizar soluções de TI (hardware e software) para desenvolvimento de atividades de toda comunidade acadêmica. Além de outras ações de gestão que venham a ser demandas pelo campus e que se enquadrem em gestão do campus Indicador: Crescimento e desenvolvimento do Campus Realeza Meta: Empenhar e usufruir 100% do recurso do desconcentrado do campus, através do atendimento das necessidades por materiais para desenvolvimento das atividades e promover a adaptação da antiga cantina, reorganizando ambientes e expandindo áreas de interação e lazer Justificativa: Manter o campus em pleno funcionamento, atendendo a demandas gerais cotidianas, bem como pequenos investimentos que venham a ser efetuados considerando conversão de custeio para capital, visando a execução de trabalho participativo, planejado e buscando desenvolvimento do Campus Aderência PDI: Objetivo 10 - Na introdução deste objetivo; Anexo II - Projeções não convertidas em objetivos e metas Aderência CPA: Item 3.7.5; 3.1.2 Aderência PPA: PROGRAMA:5113 e seus objetivos específicos- Anexo VI PROGRAMA: 1191 - Anexo III
CRE002	Descrição: Manter o atendimento do Hospital Veterinário fornecendo estrutura e aquisição de materiais necessários para desenvolvimento das atividades/prestação de serviço. Participação no Fórum dos Hospitais Veterinários Indicador: Oferecer atendimentos Clínicos diversos aos animais Meta: Realizar o mínimo 500 atendimentos subdivididos em gerais, cirurgias, consultas oftalmológicas, neurológicas, ortopédicas e oncológicas Justificativa: Através da SUHVVU a UFFS integra o conjunto de Instituições Federais de Ensino Superior que compõe o FORDHOV, desde 2012. Através do FORDHOV, a SUHVVU recebe recursos do MEC especialmente destinados aos HVUs das IFES. A participação anual nos encontros do FORDHOV e a realização de duas auditorias por ano, entretanto, são condições obrigatórias para o recebimento dos recursos supracitados. A Comissão de Investimentos do FORDHOV tem a finalidade de justificar a implementação do aporte financeiro destinado pelo MEC aos HVU das IFES, bem como buscar alternativas para a ampliação de tais recursos. Portanto, a participação nesta Comissão do FORDHOV coaduna com os trabalhos de gestão e administração da Superintendência da SUHVVU, a ampliação dos recursos ao FORDHOV reflete na destinação de maiores recursos à SUHVVU-UFFS Aderência PDI: Objetivo 1 - Objetivo específico 22, Meta 1; Anexo II - Projeções não convertidas em objetivos e metas Aderência CPA: Item 3.1.2 Aderência PPA: PROGRAMA: 5113 e seus objetivos específicos- Anexo VI PROGRAMA: 1191 - Anexo III
CRE003	Descrição: Ressarcimento aos servidores quanto a taxas de inscrição para eventos científicos. Auxílios aos estudantes para custeio de despesas em eventos institucionais (alimentação e transporte) Indicador: Nº Eventos, Nº de Palestras, Eventos, ações e Atendimentos Realizados Meta: Proporcionar que ao menos 10 servidores possam participar de eventos científicos, levando e trazendo conhecimento para ações futuras do Campus, além da divulgação institucional. Proporcionar que 40 discentes possam utilizar em eventos diversos, promovendo conhecimento e a UFFS como um todo Justificativa: Apoio aos servidores para participação em eventos institucionais, aumentando o conhecimento através da pesquisa, extensão e cultura e materializando conhecimento através do desenvolvimento de ações voltadas ao empreendedorismo e aumentar o aperfeiçoamento acadêmico buscando ações inovadoras. Combater as taxas de evasão e retenção e melhorar a qualidade do processo de ensino-aprendizado dos cursos ofertados no Campus Realeza. Apoio aos discentes para participação em eventos institucionais (auxiliando com alimentação, transporte) Aderência PDI: Objetivo 6 - Objetivo específico 1, Meta 9; Objetivo 13 - Objetivo específico 2, Meta 1, Objetivo 1 - Objetivo específico 7 - Meta 3; Objetivo específico 8 - Meta 2, Objetivo 7 - Objetivo específico 5, Metas 1; Objetivo 13 - Objetivo específico 2, Meta 1. Anexo II - Projeções não convertidas em objetivos e metas Aderência CPA: Item 3.7.2; 3.7.3; 3.7.4, Item 3.7.2; 3.7.3 Aderência PPA: PROGRAMA:5113 e seus objetivos específicos
CRE004	Descrição: Aquisição de insumos, mobiliários e equipamentos necessários para a prestação de serviço Indicador: Disponibilizar atendimentos nutricionais a população local e regional Meta: Disponibilizar o mínimo de 115 atendimentos novos e reconsultas que forem necessárias conforme a necessidade do paciente. Promover a formação discente em estágio clínico e projetos de extensão Justificativa: A Clínica Escola atua desde 2014 disponibilizando serviços de forma gratuita à população local regional com o objetivo do Curso de Nutrição de qualificar o discentes do curso na área clínica e ao mesmo tempo poder oferecer ao público atendimentos de qualidade que possibilitem melhora na qualidade de vida das pessoas acometidas por alguma patologia. Os atendimentos registrados em 2023 somaram 116 novas consultas/pacientes e o total desde 2014 é de aproximadamente 11.980 atendimentos prestados Aderência PDI: Objetivo 13 - Objetivo específico 2, Meta 1. Anexo II - Projeções não convertidas em objetivos e metas Aderência CPA: Item 3.1.2 Aderência PPA: PROGRAMA:5113 e seus objetivos específicos
CRE005	Descrição: Aquisição de materiais/equipamentos/EPLs e serviços Laboratoriais, específicos para atendimento das aulas dos cursos de graduação e pós-graduação do Campus. Desenvolvimento de projetos de pesquisas e extensão, TCC e outras atividades relacionadas a gestão da CLAB-RE. Adequações em espaços internos Indicador: Atender aos componentes práticos nos laboratórios Meta: Disponibilizar materiais necessários para realização de 80 aulas práticas; Promover adequações em ao menos 10 armários dos laboratórios Justificativa: Manter em funcionamento todas as atividades desenvolvidas na CLAB-RE e proporcionar a realização de projetos, pesquisas, TCC. O melhoramento dos espaços internos, bem como organização de móveis otimizará o espaço e atenderá demanda desassistida visto que muitos armários estão danificados, impossibilitando seu uso Aderência PDI: Anexo II - Projeções não convertidas em objetivos e metas Aderência CPA: Item 3.7.5.7 Aderência PPA: PROGRAMA:5113 e seus objetivos específicos - Anexo VI PROGRAMA: 1191 - Anexo III
CRE006	Descrição: Aquisição de insumos agrícolas, materiais/equipamentos/EPLs e serviços específicos para as Areas Experimentais, para atendimento aos CCRs que a utilizam. Desenvolvimento de projetos institucionais e parcerias com outras instituições. Continuidade/implantação/expansão de áreas para ensino, pesquisa e extensão Indicador: Implementar novas áreas de pastagens e cercamentos Meta: Realizar o cercamento de uma área de 5ha para introdução de pastagens perenes e anuais, além de manter 1 manutenção semestral; 1 limpeza de pastagem anual; uma área de ensino (1000m²), um experimento (1000m²) de área experimental Realizar ao menos 01 dia de campo; Realizar ao menos 5 Análises de solo Justificativa: Manter em funcionamento todas as atividades desenvolvidas na CAAEX - RE, proporcionar a sua expansão, a implantação de novas áreas, novos projetos e parcerias visando o conhecimento e desenvolvimento da CAAEX e comunidade acadêmica Aderência PDI: Objetivo 1 - Objetivo específico 27 - Metas 1 a 4; Anexo II - Projeções não convertidas em objetivos e metas Aderência CPA: Item 3.7.5.7 Aderência PPA: PROGRAMA:5113 e seus objetivos específicos - Anexo VI; PROGRAMA: 1144 - Anexo III PROGRAMA: 1191 - Anexo III
CRE007	Descrição: Aquisição de mobiliário (não padrão) e equipamentos em geral para atendimento dos setores e cursos do Campus Indicador: Aquisição de mobiliários e equipamentos Meta: Adquirir os mobiliários e equipamentos necessários para estruturação e organização de espaços diversos (valor: 9% do total do orçamento de custeio) Justificativa: Manter o campus em pleno funcionamento, atendendo a demandas gerais cotidianas, bem como pequenos investimentos que venham a ser efetuados considerando conversão de custeio para capital Aderência PDI: Objetivo 11 - Objetivo específico 13, Meta 3 Aderência CPA: Item 3.7.5 Aderência PPA: PROGRAMA:5113 e seus objetivos específicos - Anexo VI
CRE008	Descrição: Serviço de transcrição de áudio, Software de gestão predial, Análises de solo, coffeee break (sob demanda das Coordenações), Implantação do Jardim Botânico; Promover treinamentos e ações similares, quando necessário; Serviço de reparo em livros; Estudo viabilidade da frota de veículos; Adequações de espaços para acondicionamento de bens; Implantação de guarita; Manutenção de persianas; Mensurar e organizar o Campus quanto a parte elétrica, hidráulica, estrutural, lógica e ambiental; Manutenção das edificações, móveis e equipamentos; e outras aquisições/contratações necessárias não atendidas por natureza específica Indicador: Promover o crescimento e desenvolvimento do Campus Realeza Meta: Atender aos cursos principais eventos do Campus com 1 Serviço de Coffee Break cada com recurso pré-definido; Investir em pelo menos 1 ação maior que promova a saúde do servidor Justificativa: Atender a todas as demandas solicitadas pelas Coordenações de curso e de setores, com o objetivo de melhorar o desenvolvimento das atividades Aderência PDI: Objetivo 7 - Objetivo específico 3, Metas 1, 2 Aderência CPA: Item 3.1.2 Aderência PPA: PROGRAMA:5113 e seus objetivos específicos- Anexo VI - ; PROGRAMA: 3102 - Anexo III
CRE009	Descrição: Pagamento de bolsas para acadêmicos do Curso de pós-graduação na forma de treinamento em serviço, na área de medicina Veterinária - Programa de Aprimoramento Profissional em Medicina Veterinária (PAPMV), Constituído por atividades práticas e discussões de casos com carga horária de 40 horas semanais, destinado a médicos veterinários. Com ênfase em áreas específicas de acordo com projeto, a serem executadas nas dependências da Superintendência Unidade Hospitalar veterinária Universitária (SUHVVU), Campus Realeza da universidade Federal da Fronteira Sul. Os alunos deverão ter dedicação e participação em todas as atividades programadas, e farão jus a percepção de bolsa mensal no valor de 80% da bolsa de mestrado, oriunda de orçamento institucional Indicador: Serão indicadores, as matrículas e as ações executadas durante o ano de 2025, com pretensão de 05 (cinco) alunos, sendo um por área ofertada no período. Outros indicadores serão os números de atendimentos e serviços prestados nos setores de atuação dos aprimorandos em relatório anual da SUHVVU Meta: Capacitar 05 médicos veterinários, aprimorando-os a fim de torná-los aptos a realizar diagnósticos, tratamento e formas de controle das enfermidades que acometem os animais, participando ativamente na melhoria da qualidade de vida dos pacientes, contribuindo com a manutenção da saúde única e a promoção do desenvolvimento socioeconômico e tecnológico da região sudoeste do Paraná Justificativa: O Aprimoramento complementar à formação acadêmica dos graduados em Medicina Veterinária, possibilitando aperfeiçoamento em área específica do exercício profissional, mediante programa de atividades práticas, desenvolvidas junto aos setores da Superintendência Unidade Hospitalar Veterinária Universitária (SUHVVU) - Campus Realeza - PR. Os Programas de Aprimoramento são orientados pelos princípios e diretrizes do Conselho Federal de Medicina Veterinária (CFMV), a partir das necessidades e realidades locais. Visa favorecer a inserção qualificada dos jovens profissionais no mercado de trabalho. A escolha das áreas de formação para os Aprimorandos levou em consideração as áreas de maior procura por serviços Médicos Veterinários na SUHVVU nos últimos anos e a formação do corpo docente Aderência PPA: PROGRAMA:5113 e seus objetivos específicos
CRE060	Descrição: Atendimento com transporte para execução de atividades administrativas, acadêmicas, eventos, reuniões e outras atividades que necessitarem, para servidores, colaboradores, discentes (viagens de estudos) Indicador: Empenho do valor proposto Meta: Executar 100% do valor planejado em Transporte Justificativa: Proporcionar a realização de viagens para formação curricular, viagens para desenvolvimento de trabalhos diversos, para servidores, colaboradores e discentes Aderência PDI: Objetivo 10 - Objetivo específico 4, Meta 1, 3; Objetivo 10 - Na introdução deste objetivo Aderência CPA: Item 3.1.4 Aderência PPA: PROGRAMA:5113 e seus objetivos específicos - Anexo VI
CRE070	Descrição: Atendimento com Diárias para servidores e colaboradores na participação de eventos, atividades administrativas, acadêmicas e demais atividades que necessitem Indicador: Empenho do valor proposto Meta: Executar 100% do valor planejado em Diárias Justificativa: Proporcionar pernoite e alimentação aos servidores e colaboradores quando solicitados para participação de reuniões, treinamentos, bancas, entre algumas atividades Aderência PDI: Objetivo 10 - Na introdução deste objetivo Aderência CPA: Item 3.1.4 Aderência PPA: PROGRAMA:5113 e seus objetivos específicos - Anexo VI
CRE080	Descrição: Atendimento com Passagens para servidores e colaboradores na participação de eventos, atividades administrativas, acadêmicas e demais atividades que necessitem Indicador: Empenho do valor proposto Meta: Executar 100% do valor planejado em Passagens Justificativa: Proporcionar o deslocamento de servidor e colaborador para eventos, participação em semanas acadêmicas, bancas, treinamentos, entre algumas atividades Aderência PDI: Objetivo 10 - Na introdução deste objetivo Aderência CPA: Item 3.1.4 Aderência PPA: PROGRAMA:5113 e seus objetivos específicos - Anexo VI
DCS001	Descrição: Despesas com softwares utilizados pela comunicação. Despesas com passagens da DCS. Despesas com diárias da DCS Indicador: Licenças adquiridas. Viagens realizadas Meta: Atender 100% dos softwares necessários para o desenvolvimento das atividades da DCS. Atender 100% das viagens necessárias para o acompanhamento das atividades da DCS Justificativa: Prover os servidores da unidade com materiais de expediente, recursos para diárias e passagens, equipamentos e programas de computador necessários ao desenvolvimento das atividades diárias Aderência PDI: Objetivo 13 - Fortalecimento da divulgação da UFFS Consolidar a imagem da UFFS como instituição de ensino pública, gratuita e de qualidade, por meio de ações de divulgação que envolvam toda a comunidade universitária

DCS002	Descrição: Despesas com publicidade institucional nos seis campi Indicador: Anúncios veiculados em mídias Meta: Atender 100% das despesas de publicidade necessárias para a divulgação das campanhas de ingresso na institucional nos seis campi da UFFS Justificativa: Promover o fortalecimento da publicidade institucional, consolidando a imagem da UFFS como instituição de ensino pública, gratuita e de qualidade, por meio de ações de divulgação que envolvam toda a comunidade universitária. Publicidade institucional Aderência PDI: Objetivo 13 - Fortalecimento da divulgação da UFFS Consolidar a imagem da UFFS como instituição de ensino pública, gratuita e de qualidade, por meio de ações de divulgação que envolvam toda a comunidade universitária Aderência CPA: 3.1.2 Eixo 2: Desenvolvimento institucional -> 3.1.2.2 Impacto institucional -> Principais desafios: • Aproximar mais a universidade da comunidade externa. • Tornar conhecidos a missão, os valores, a estrutura e as competências dos setores. • Criar indicadores para mensurar a eficácia das ações. • Comunicar-se com eficiência com os atores da área de abrangência da UFFS para difundir a missão, valores, estrutura e competências de cada unidade organizacional. • Reclamações recorrentes, nesse sentido, são: dificuldade de acesso no site institucional, muitos cliques para chegar no local almejado, e, por diversas vezes, até mesmo pela equipe de avaliação da CAPES, não conseguir acessar as informações, local onde as informações dos programas estão. • Falta de diálogo com a imprensa local. • Atingir mais meios de divulgação. • Dificuldades em divulgar nossas ações, os projetos de pesquisa e extensão produzidos pelos docentes de pós-graduação junto à comunidade externa Aderência PPA: Objetivo 352 - Promover o acesso de estudantes à graduação, em instituições públicas e privadas, buscando a equidade e valorizando a diversidade Aderência PO NVSL: O eixo III, Acessibilidade e tecnologia assistiva, do Novo Viver Sem Limite, plano que sinaliza para a inclusão e para a superação das barreiras comunicacionais, arquitetônicas, atitudinais, físicas e sociais," foca em ações para possibilitar a utilização, com segurança e autonomia, de espaços, mobiliários, equipamentos urbanos, edificações, transportes, informação e comunicação."
DCS003	Descrição: Despesas para atender a consolidação da imagem institucional através dos serviços gráficos como instituição de ensino pública, gratuita e de qualidade Indicador: Material gráfico produzido (flyers, banners) Meta: Atender 100% das despesas com materiais gráficos e peças publicitárias para divulgação da UFFS Justificativa: Consolidar através dos serviços gráficos a imagem da UFFS como instituição de ensino pública, gratuita e de qualidade Aderência PDI: Objetivo 13 - Fortalecimento da divulgação da UFFS Consolidar a imagem da UFFS como instituição de ensino pública, gratuita e de qualidade, por meio de ações de divulgação que envolvam toda a comunidade universitária Aderência CPA: 3.1.2 Eixo 2: Desenvolvimento institucional -> 3.1.2.2 Impacto institucional -> Principais desafios: • Aproximar mais a universidade da comunidade externa. • Tornar conhecidos a missão, os valores, a estrutura e as competências dos setores. • Criar indicadores para mensurar a eficácia das ações. • Comunicar-se com eficiência com os atores da área de abrangência da UFFS para difundir a missão, valores, estrutura e competências de cada unidade organizacional. • Reclamações recorrentes, nesse sentido, são: dificuldade de acesso no site institucional, muitos cliques para chegar no local almejado, e, por diversas vezes, até mesmo pela equipe de avaliação da CAPES, não conseguir acessar as informações, local onde as informações dos programas estão. • Falta de diálogo com a imprensa local. • Atingir mais meios de divulgação. • Dificuldades em divulgar nossas ações, os projetos de pesquisa e extensão produzidos pelos docentes de pós-graduação junto à comunidade externa Aderência PPA: Objetivo 352 - Promover o acesso de estudantes à graduação, em instituições públicas e privadas, buscando a equidade e valorizando a diversidade Aderência PO NVSL: O eixo III, Acessibilidade e tecnologia assistiva, do Novo Viver Sem Limite, plano que sinaliza para a inclusão e para a superação das barreiras comunicacionais, arquitetônicas, atitudinais, físicas e sociais," foca em ações para possibilitar a utilização, com segurança e autonomia, de espaços, mobiliários, equipamentos urbanos, edificações, transportes, informação e comunicação."
GABINETE001	Descrição: Permitir a participação em eventos institucionais e acadêmicos relevantes e estratégicos. Permitir a participação em eventos institucionais e acadêmicos relevantes e estratégicos, como a participação em associações e atividades de reativação do Centro de Referência em Direitos Humanos e outras afetas ao gabinete. Permitir o deslocamento da equipe do Gabinete para os campi e outras atividades oficiais, bem como em eventos. Prover a equipe com os materiais necessários para as atividades cotidianas Indicador: Atende os deslocamentos do pessoal do Gabinete, nos eventos e compromissos oficiais. Para tal serão necessárias aproximadamente 60 passagens nacionais e 12 internacionais. 110 eventos nacionais; 15 internacionais. Aproximadamente 220 diárias. 30 deslocamentos. Papel para impressora e diferentes materiais de uso cotidiano Meta: 90% das demandas. 100% das demandas Justificativa: Esta ação se justifica para atender as principais ações do Gabinete, sendo que a garantia de recursos para passagens é de fundamental importância para atender as demandas da gestão, considerando que o cotidiano dela exige frequentes deslocamentos fora da sede. Esta ação se justifica para atender as principais ações do Gabinete. A garantia de recursos para diárias é de fundamental importância para atender as demandas da gestão, considerando que o cotidiano da gestão exige frequentes deslocamentos fora da sede. Atender as demandas da equipe do Gabinete para deslocamentos aos Campi e outros eventos. Esta ação se justifica, tendo em vista a necessidade de impressões de documentos, bem como de materiais de consumo utilizados nas tarefas cotidianas do gabinete Aderência PDI: Atende aos Eixos: 1. Planejamento e Avaliação Institucional; 2. Desenvolvimento Institucional; 3. Políticas Acadêmicas e 4. Políticas de Gestão Aderência CPA: Se relaciona com os indicadores da Avaliação Institucional, nos itens: 1. Planejamento e Avaliação Institucional; 2. Desenvolvimento Institucional; 3. Políticas Acadêmicas e 4. Políticas de Gestão Aderência PPA: Atende aos Eixos (3) e objetivos (4) - EIXOS: 1: Desenvolvimento Social e Garantia de Direitos; 2: Desenvolvimento Econômico e Sustentabilidade Socioambiental e Climática Aderência PO NVSL: Eixos de Atuação: Gestão e Participação Social; Enfrentamento ao Capacitismo e à Violência; Acessibilidade e Tecnologia Assistiva; Promoção do Direito à Educação, à Assistência Social, à Saúde, e aos demais Direitos Econômicos, Sociais, Culturais e Ambientais
GABINETE002	Descrição: Participar em eventos institucionais estratégicos. Deslocamento para realização de diligências, oitivas ou outros procedimentos relacionados aos processos correccionais da UFFS Indicador: Participação do corregedor do encontro regional de unidades correccionais. Participação do corregedor e da secretária no encontro nacional de unidades correccionais. 1 encontro regional de unidades correccionais, promovido pela CGU; 1 encontro nacional de unidades correccionais, promovido pela CGU; 5 deslocamentos para visitas nos campi da UFFS. 3 deslocamentos entre os campi Meta: 1. 0.9 Justificativa: Os eventos externos se justificam pela busca de novos conhecimentos e uniformização de procedimentos junto a outras unidades correccionais e CGU. Os eventos internos se justificam na necessidade de ampliação do conhecimento dos quadros da CPPAD e a disseminação das ações de prevenção e operacionais da Corregedoria Geral na UFFS. Garantir os trabalhos oitivas presenciais e diligências in loco das comissões investigativas ou processantes Aderência PDI: Eixo 4 - Políticas de Gestão Aderência CPA: Eixo 4 - Políticas de Gestão Aderência PPA: Eixo: Desenvolvimento social e garantia de direitos; Objetivos estratégicos do eixo 1 - desenvolvimento social e garantia de direitos Aderência PO NVSL: Eixos de Atuação: Enfrentamento ao Capacitismo e à Violência
GABINETE003	Descrição: Manter as atividades relacionadas ao aprimoramento e à atualização jurídica que são realizadas em encontros durante o ano nas Reuniões Técnicas da Procuradoria-Geral Federal e nos Fóruns dos Procuradores-Chefes Indicador: Possibilitar a participação dos procuradores federais nas Reuniões Técnicas da Procuradoria-Geral Federal e nos Fóruns dos Procuradores-Chefes Meta: 100% das demandas Justificativa: Esta ação se justifica pela consolidação do papel deste órgão na consultoria e no assessoramento à UFFS e suas autoridades Aderência PDI: Eixo 4 - Políticas de Gestão Aderência CPA: Eixo 4 - Políticas de Gestão Aderência PPA: Objetivo 0362 - Realizar estudos, levantamentos estatísticos, exames e avaliações para a Educação Superior, buscando ampliar a representação da diversidade, o aprimoramento contínuo dos instrumentos e a disseminação das informações de forma a oferecer subsídios que contribuam para a indução da melhoria do ensino ofertado
GABINETE005	Descrição: Assegurar a participação em eventos internos e externos. Assegurar a realização de atividades como oitivas e formação de servidores Indicador: Garantir a participação dos membros da CEUFFS em eventos promovidos pela Comissão de Ética Pública e demais atividades organizadas pela própria CEUFFS. Garantir a mobilidade dos membros da CEUFFS para a realização de oitivas e atividades de orientação aos servidores Meta: Atender 100% da demanda Justificativa: A ação se justifica-se devido a necessidade de atualização constante que os membros da CE UFFS devem ter em relação aos seus assuntos de interesse, majorando o nível de maturidade e consolidação da Comissão de Ética da UFFS. A ação se justifica tendo em vista a necessidade de deslocamento entre os campi para realização de atividades de formação e oitivas Aderência PDI: Eixo 4 - Políticas de Gestão Aderência CPA: Eixo 4 - Políticas de Gestão Aderência PPA: Eixo: Desenvolvimento social e garantia de direitos; Objetivos estratégicos do eixo 1 - desenvolvimento social e garantia de direitos. 20RK
GABINETE006	Descrição: Garantir a reorganização do CRDHIR Indicador: Encaminhamento das demandas recebidas Meta: 100% encaminhada Justificativa: Garantir os direitos humanos
GABINETE007	Descrição: Assegurar a realização de atividades de divulgação e formação de servidores. Permitir a participação em eventos nacionais e internacionais relacionados à área de avaliação. Adquirir recursos materiais para divulgação de ações da CPA em todos os campi, e relacionadas às pesquisas internas de autoavaliação Indicador: Possibilitar a participação dos membros da CPA em reuniões técnicas nacionais, seminários, congressos e fóruns. Melhorar na infraestrutura da CPA para divulgação de resultados e devolutivas das autoavaliações realizadas anualmente Meta: A coordenação geral da CPA visitar os campi da UFFS no mínimo uma vez ao ano para realizar atividades variadas e reuniões presenciais com os NAC. Participar de pelo menos 1 evento nacional e um regional relacionado a área de avaliação. Atender 100% da demanda. 100% das demandas Justificativa: A ação de visita aos campi se justifica pela necessidade de realização de atividades de formação dos membros da CPA/NAC e troca de experiências entre os NAC de cada campus, consolidando a CPA em seu papel de avaliação institucional. A participação em eventos se justifica pela necessidade de atualizar constantemente os membros da CPA em assuntos de interesse da Comissão, além de criar e manter contato com comissões de avaliação de outras IES. A divulgação dos resultados e devolutiva das autoavaliações internas da UFFS é uma ação de grande importância para o processo, no sentido de manter a comunidade acadêmica interessada em contribuir cada vez mais com as avaliações internas, melhorando a qualidade dos dados coletados e possibilitando maior confiabilidade destes Aderência PDI: Eixo 4 - Políticas de Gestão Aderência CPA: Eixo 4 - Políticas de Gestão Aderência PPA: 0361 - Aprimorar as atividades de regulação e supervisão das instituições e cursos da educação superior com vistas a promover a qualidade da educação superior. 362 - Aprimorar as atividades de regulação e supervisão das instituições e cursos da educação superior com vistas a promover a qualidade da educação superior. 363 - Aprimorar as atividades de regulação e supervisão das instituições e cursos da educação superior com vistas a promover a qualidade da educação superior
GABINETE008	Descrição: Manter as atividades de atualização e aprimoramento da Ouvidoria que são realizadas em seminários nacionais e congressos de Ouvidoria. Realizar atividades variadas nos Campi da UFFS Indicador: Possibilitar a participação do Ouvidor e equipe (se houver) nas reuniões técnicas nacionais, congressos e Fóruns de Ouvidores promovidos pela OGU, CGU e ABO. Possibilitar que a Ouvidoria se faça presente nos Campi da UFFS se assim demandado para atividades diversas tais como: divulgação de políticas específicas e normativas relacionadas a Ouvidoria, atendimento de manifestantes, atuação em atividades de resolução de conflitos e acolhimento; recebimento de denúncias; treinamento de servidores em assuntos de Ouvidoria Meta: 100 % das demandas. Visitar os campi da UFFS no mínimo uma vez ao ano para atividades variadas e divulgação da Ouvidoria. Participar de pelo menos 1 evento nacional e um regional relacionado a atividades de Ouvidoria Justificativa: Esta ação se justifica devido a atualização constante que a equipe da Ouvidoria deve ter em relação aos seus assuntos de interesse, ajudando assim a elevar o nível de maturidade e consolidação na UFFS. Esta ação se justifica pela necessidade melhorar a atuação e a visibilidade da Ouvidoria da UFFS nos seus Campi, estendendo sua presença junto a comunidade interna. Esta ação se justifica devido a atualização constante que a equipe da Ouvidoria deve ter em relação aos seus assuntos de interesse, ajudando assim a elevar o nível de maturidade e consolidação na UFFS, bem como a integridade institucional Aderência PDI: Eixo 4 - Políticas de Gestão Aderência CPA: Eixo 4 - Políticas de Gestão Aderência PPA: 0361 - Aprimorar as atividades de regulação e supervisão das instituições e cursos da educação superior com vistas a promover a qualidade da educação superior
GABINETE009	Descrição: Assegurar a participação em eventos internos e externos Indicador: Participação Seminário Nacional do Censo da Educação Superior; Participar de Seminários Regionais de Avaliação INEP; Visitar os campi da UFFS; Participar do Encontro Nacional de PIS. Seminário Nacional do Censo da Educação Superior; Participar de Seminários Regionais de Avaliação INEP; Participar do Encontro Nacional de PIS Meta: 1 Justificativa: Os eventos se justificam por manter-se presentes, atualizados, sobre os marcos e políticas de avaliação, regulação e qualidade dos processos e cursos da UFFS Aderência PDI: Atende aos Eixos: 1. Planejamento e Avaliação Institucional; 2. Desenvolvimento Institucional; 3. Políticas Acadêmicas e 4. Políticas de Gestão Aderência CPA: Atende aos Eixos: 1. Planejamento e Avaliação Institucional; 2. Desenvolvimento Institucional; 3. Políticas Acadêmicas e 4. Políticas de Gestão Aderência PPA: Eixo: Desenvolvimento social e garantia de direitos; Objetivos estratégicos do eixo 1 - desenvolvimento social e garantia de direitos Aderência PO NVSL: Eixos de Atuação: Gestão e Participação Social; Enfrentamento ao Capacitismo e à Violência; Acessibilidade e Tecnologia Assistiva; Promoção do Direito à Educação, à Assistência Social, à Saúde, e aos demais Direitos Econômicos, Sociais, Culturais e Ambientais
GABINETE010	Descrição: Garantir o pagamento de anuidades - AGITEC: FAUBAI- DRI (Congresso de Gestores de Internacionalização) - Entre outros Indicador: 16 anuidades Meta: 100% das demandas Justificativa: Desenvolvimento do ensino superior
GABINETE011	Descrição: Gerenciamento das atividades do DEPED. Assegurar a participação em eventos internos e externos. Permitir a participação em eventos da ABEU, ABEU-Sul e outros eventos voltados às editoras de livros Indicador: Publicação de até 30 livros. Possibilitar a participação da equipe da Editora UFFS nas reuniões técnicas nacionais, seminários, congressos e fóruns Meta: Atender 100% da demanda Justificativa: Ação destinada ao atendimento do produto fim da Editora UFFS que são as publicação de obras aprovadas pelo Conselho Editorial. A ação se justifica-se devido a necessidade de atualização constante que a equipe, equipe da Editora UFFS deve ter em relação aos seus assuntos de interesse, majorando o nível de maturidade e consolidação da Editora UFFS Aderência PDI: Atende aos Eixos: 1. Planejamento e Avaliação Institucional; 2. Desenvolvimento Institucional; 3. Políticas Acadêmicas e 4. Políticas de Gestão. Eixo 4 - Políticas de Gestão Aderência CPA: Se relaciona com os indicadores da Avaliação Institucional, nos itens: 1. Planejamento e Avaliação Institucional; 2. Desenvolvimento Institucional; 3. Políticas Acadêmicas e 4. Políticas de Gestão Aderência PPA: Atende aos Eixos (3) e objetivos (4) - EIXOS: 1: Desenvolvimento Social e Garantia de Direitos; 2: Desenvolvimento Econômico e Sustentabilidade Socioambiental e Climática

PROAD002	Descrição: Despesas com passagens da PROAD. Despesas com diárias da PROAD. Despesas com transportes da PROAD Indicador: Para atendimento das despesas para o funcionamento da PROAD Meta: Meta 1 - Prover materiais e serviços necessários a realização das atividades desta Pró Reitoria Justificativa: Participação em capacitações, eventos, visitas. Necessidade de deslocamentos para fins institucionais (capacitações, eventos, visitas, transporte de mercadorias, malotes etc.) Aderência PDI: Objetivo específico 4; Meta 1 Aderência PPA: PROGRAMA: 5113 - Educação Superior: Qualidade, Democracia, Equidade e Sustentabilidade
PROAD003	Descrição: Materiais de consumo do AVN e do almoxarifado, somente para unidades da Reitoria Indicador: Aquisição de materiais de consumo em todas as unidades vinculadas a Reitoria da UFFS Meta: Meta 1 - Adquirir, para todas as unidades da Reitoria através de pregão eletrônico - SRP, materiais de consumo definidos na lista padrão, necessários para realização de atividades diárias Justificativa: Garantir, para todas as unidades da UFFS, o fornecimento de materiais de consumo, definidos na lista padrão, para realização de suas atividades diárias Aderência PPA: PROGRAMA: 5113 - Educação Superior: Qualidade, Democracia, Equidade e Sustentabilidade
PROAD004	Descrição: Prover recursos para pagamento de taxas anuais obrigatórias para todas as unidades da UFFS Indicador: Pagamento de taxas obrigatórias Meta: Meta 1 - Garantir a manutenção dos serviços em 100% dos contratos que envolvam o fornecimento de infraestrutura Justificativa: Serviços essenciais ao funcionamento institucional Aderência PPA: PROGRAMA: 5113 - Educação Superior: Qualidade, Democracia, Equidade e Sustentabilidade
PROAD005	Descrição: Apoio administrativo, técnico e operacional (Mão de obra terceirizada - Locação de Mão de Obra) - Todos os Campi Indicador: Manutenção de postos de trabalho de serviços terceirizados de apoio administrativo Meta: Meta 1 - Garantir que 100% dos postos de serviços terceirizados necessários ao desenvolvimento das atividades institucionais estejam efetivamente contratados e prestando serviços de acordo com o contrato firmado Justificativa: Serviços essenciais ao funcionamento institucional. Existe a necessidade institucional de prover serviços terceirizados a instituição já que os cargos de nível C não fazem mais parte do quadro de vagas disponibilizadas pelo Ministério do Planejamento, Orçamento e Gestão para as universidades federais. São serviços essenciais para o funcionamento institucional, como vigilância, limpeza, motoristas, entre outros que permitem o desenvolvimento das atividades meio e fins. A gestão ficará centralizada na Pró-Reitoria de Administração e Infraestrutura, especificamente na Superintendência Administrativa, porém contará com a participação dos Campi na definição das necessidades e fiscalização dos serviços Aderência PDI: Objetivo específico 3; Meta 1 Aderência PPA: PROGRAMA: 5113 - Educação Superior: Qualidade, Democracia, Equidade e Sustentabilidade
PROAD006	Descrição: Vigilância ostensiva (Mão de Obra terceirizada - Locação de Mão de Obra) e Vigilância eletrônica - Todos os Campi Indicador: Manutenção de postos de trabalho de serviços terceirizados de vigilância Meta: Meta 1 - Garantir que 100% dos postos de serviços terceirizados necessários ao desenvolvimento das atividades institucionais estejam efetivamente contratados e prestando serviços de acordo com o contrato firmado Justificativa: Serviços essenciais ao funcionamento institucional. Existe a necessidade institucional de prover serviços terceirizados de vigilância a instituição já que os cargos de nível C não fazem mais parte do quadro de vagas disponibilizadas pelo Ministério do Planejamento, Orçamento e Gestão para as universidades federais. São serviços essenciais para o funcionamento institucional que permitem o desenvolvimento das atividades meio e fins com maior segurança Aderência PDI: Objetivo específico 3; Meta 1 Aderência PPA: PROGRAMA: 5113 - Educação Superior: Qualidade, Democracia, Equidade e Sustentabilidade
PROAD007	Descrição: Manutenção, Conservação, Licenciamento/Taxas Anuais, Abastecimento e Seguro de veículos - Frota UFFS Indicador: Gerir a frota própria de veículos da UFFS Meta: Meta 2 - Garantir a possibilidade de contratação dos serviços de abastecimento, seguro e de manutenção preventiva e corretiva em 100% dos veículos da frota institucional Justificativa: Serviços essenciais ao funcionamento institucional. A UFFS atualmente conta com uma frota de veículos próprios os quais atende às demandas institucionais e precisam de serviços adicionais para seu completo funcionamento, que vão desde o abastecimento, contratação de seguro e as manutenções preventivas e corretivas. Para tanto, o Departamento de Transportes e Logística possui a gestão destes serviços, bem como realiza a solicitação das contratações. A manutenção preventiva e corretiva ocorre de maneira desconcentrada, no entanto, os contratos de abastecimento, aquisição de pneus e de contratação dos seguros contra acidentes é realizado de maneira centralizada pelo Departamento de Transportes e Logística visando prioritariamente a economicidade. Necessidade de inclusão de um estagiário para auxiliar nas atividades do departamento tendo em vista as demandas e atividades do setor Aderência PDI: Objetivo específico 4; Meta 2 Aderência PPA: PROGRAMA: 5113 - Educação Superior: Qualidade, Democracia, Equidade e Sustentabilidade
PROAD008	Descrição: Contrapartida da UFFS nas contratações com Fundações de Apoio para execução de projetos institucionais - Todos os Campi Indicador: Pagamento, em contrapartida, na gestão dos projetos realizados através de Fundações de Apoio autorizadas junto à UFFS Meta: Meta 1 - Garantir que 100% dos projetos institucionais que necessitam de contratação de fundações de apoio sejam formalizados Justificativa: Em função de que a UFFS optou por meio de seu Conselho Universitário em não possuir fundação própria, mas sim atuar com uma fundação de apoio credenciada por estado, faz-se necessário um planejamento das ações que serão tomadas no decorrer do ano a fim de que se possibilite a continuidade dos projetos em andamento e os novos projetos que serão executados por meio das fundações de apoio Aderência PDI: Objetivo específico 5; Meta 1 Aderência PPA: PROGRAMA: 5113 - Educação Superior: Qualidade, Democracia, Equidade e Sustentabilidade
PROAD009	Descrição: Serviços de energia elétrica - Todos os Campi Indicador: Pagamento/aquisição de energia elétrica Meta: Meta 1 - Garantir a manutenção dos serviços da reitoria em 100% dos contratos que envolvam o fornecimento de infraestrutura Justificativa: Serviços essenciais ao funcionamento institucional Aderência PPA: PROGRAMA: 5113 - Educação Superior: Qualidade, Democracia, Equidade e Sustentabilidade
PROAD010	Descrição: Serviços de água, coleta e tratamento de esgoto, Análise de água, Gestão ETE - Todos os Campi Indicador: Aquisição, análise e tratamento de água e coleta ou tratamento de esgoto Meta: Meta 1 - Garantir a manutenção dos serviços da reitoria em 100% dos contratos que envolvam o fornecimento de infraestrutura. Meta 2 - Fornecer a água de abastecimento dentro dos padrões de potabilidade, conforme estabelece a Portaria MS 2914/11, até julho de 2023. Meta 3 - Atender, até julho de 2023, aos padrões de emissão de efluentes conforme recomenda a Resolução CONAMA 430/11 e CONAMA 357/05 Justificativa: Serviços essenciais ao funcionamento institucional. Necessidade de previsão de recursos para estas despesas globais. A Portaria de Consolidação nº 5 de 2017 do Ministério da Saúde determina a obrigatoriedade de cloração da água para fins de proteger à saúde da comunidade universitária. A universidade possui Estações de Tratamento de Efluentes nos campi de Cerro Largo, Chapecó, Erechim e Laranjeiras do Sul. Essas estações devem operar adequadamente proporcionando a emissão de efluentes dentro dos padrões estabelecidos pela Resolução CONAMA 430/11 e CONAMA 357/05. O não atendimento a essas resoluções pode resultar em impactos ambientais e infrações legais Aderência PPA: PROGRAMA: 5113 - Educação Superior: Qualidade, Democracia, Equidade e Sustentabilidade
PROAD011	Descrição: Coleta e destinação dos resíduos perigosos (químicos e infectantes) gerados nos laboratórios da UFFS. A terceirizada fica encarregada de coletar os resíduos nos diferentes campus e destinar os mesmos para o tratamento e disposição final adequada Indicador: Coleta de resíduos perigosos Meta: Meta 1 - Implantar, até 2023, a melhoria contínua nos processos de gestão dos resíduos observando aspectos legais do manejo como segregação, identificação, rotulagem, transporte e armazenamento Justificativa: Serviços essenciais ao funcionamento institucional. Conforme Política Nacional de Resíduos Sólidos e Resolução 222/ANVISA/2018 todo gerador é responsável pela destinação final ambientalmente adequada de seus resíduos Aderência PPA: PROGRAMA: 5113 - Educação Superior: Qualidade, Democracia, Equidade e Sustentabilidade
PROAD013	Descrição: Serviços postais e remessa de correspondências/encomendas junto a Empresa Brasileira de Correios e Telégrafos - Todos os Campi Indicador: Postagem de correspondências e volumes enviados via Correios Meta: Meta 1 - Garantir a manutenção dos serviços da reitoria em 100% dos contratos que envolvam o fornecimento de infraestrutura Justificativa: Necessidade de postagens de correspondências/encomendas institucionais Aderência PPA: PROGRAMA: 5113 - Educação Superior: Qualidade, Democracia, Equidade e Sustentabilidade
PROAD014	Descrição: Serviços de comunicação em geral para publicação legal de extratos de Processos Licitatórios em jornais de grande circulação - Todos os Campi Indicador: Efetuar as publicações de processos licitatórios Meta: Meta 1 - Garantir a publicação legal dos processos licitatórios da UFFS Justificativa: Necessidade de publicação obrigatória de processos licitatórios Aderência PPA: PROGRAMA: 5113 - Educação Superior: Qualidade, Democracia, Equidade e Sustentabilidade
PROAD015	Descrição: Contratação de serviços e aquisição de peças, visando a manutenção preventiva e corretiva de equipamentos da UFFS em todas as unidades Indicador: Manutenção corretiva e preventiva de mobiliário e equipamentos da UFFS Meta: Meta 1 - Garantir que seja realizada a manutenção corretiva e preventiva em equipamentos e corretiva de mobiliário da UFFS Justificativa: A manutenção preventiva e corretiva de equipamentos é necessária para que diversos serviços possam ser atendidos, dentre eles equipamentos de laboratórios, manutenção de climatização, reforma de mobiliário. A manutenção evita a aquisição de itens novos Aderência PDI: Objetivo específico 28; Meta 1 Aderência PPA: PROGRAMA: 5113 - Educação Superior: Qualidade, Democracia, Equidade e Sustentabilidade
PROAD016	Descrição: Aquisição de bens permanentes, móveis e equipamentos definidos na lista padrão da UFFS para todas as unidades Indicador: Aquisição de mobiliário para as unidades da UFFS Meta: Meta 1 - Garantir o atendimento de mobiliário padrão novo para atender os campi e a reitoria Justificativa: Necessidade de reposição de mobiliário danificado que não podem ser consertados e para servidores novos Aderência PPA: PROGRAMA: 5113 - Educação Superior: Qualidade, Democracia, Equidade e Sustentabilidade
PROAD017	Descrição: Aquisição de mobiliário fora da lista padrão da UFFS, para atender as unidades da Reitoria Indicador: Aquisição de itens de mobiliário permanente para atender demandas específicas da Reitoria Meta: Meta 1 - Garantir que seja adquirido mobiliário não padronizado, para atender demandas específicas da UFFS Justificativa: A UFFS tem um catálogo de mobiliário padrão. No entanto, há itens que não são atendidos por essa padronização, à exemplo de móveis sob medida e outros Aderência PPA: PROGRAMA: 5113 - Educação Superior: Qualidade, Democracia, Equidade e Sustentabilidade
PROAD018	Descrição: Aquisição de bens permanentes, visando atender os laboratórios de todos os Campi da UFFS Indicador: Aquisição de materiais permanentes de laboratórios para todos os campi Meta: Meta 1 - Garantir a aquisição de equipamentos para os laboratórios dos campi Justificativa: Para atender as diversas necessidades de laboratórios de todos os campi, é necessário a aquisição de equipamentos Aderência PPA: PROGRAMA: 5113 - Educação Superior: Qualidade, Democracia, Equidade e Sustentabilidade
PROAE001	Descrição: Custeio de viagem para estudantes em eventos vinculados à temática "Ações Afirmativas". Organização de evento voltado à temática "Ações Afirmativas". Acompanhamento de servidores em viagem de estudantes a eventos vinculados à temática "Ações Afirmativas" Indicador: 02 Viagens anuais por transporte terrestre. 01 Evento em parceria com demais Unidades da UFFS. 02 Viagens anuais Meta: 3000 Km. 28 diárias para palestrantes/oficinas e integrantes das equipes dos campi. 10 diárias Justificativa: O Programa de Ações Afirmativas está normatizado na Política de Assistência Estudantil da UFFS RESOLUÇÃO Nº 10/CONSUNI CGAE/UFFS/2019 (ALTERADA) e prevê em seu art. 81 "XIII - fomentar ações de integração entre os estudantes para estimular a compreensão sobre a diversidade da sociedade brasileira". O Programa de Ações Afirmativas está normatizado na Política de Assistência Estudantil da UFFS RESOLUÇÃO Nº 10/CONSUNI CGAE/UFFS/2019 (ALTERADA) e prevê em seu art. 81 "VIII - realizar debates, seminários e campanhas para promover os direitos humanos e combater os preconceitos de qualquer natureza na UFFS" Aderência PDI: Objetivo 8 - permanência do estudante; Específico 3 - Definir política de acesso e permanência do PROHAITI, PIN e outros programas de acesso e permanência de estudantes na UFFS Aderência PPA: Programa 5113 - Educação superior, objetivos 352 e 353 Aderência PO NVSL: Eixo 4 - Promoção do direito à educação
PROAE002	Descrição: Aquisição de equipamentos, mobiliários e demais itens necessários à estrutura, instalação e complementação da estrutura física dos RUS da UFFS, sendo R\$ 100.000,00 para os RUs em funcionamento e R\$ 300.000,00 para o RU e Estrutura Básica da Cantina do Campus Passo Fundo. Aquisição de bens de consumo (como EPIs) necessários para o funcionamento dos RUs da UFFS, tanto para os já em funcionamento, quanto para o RU do Campus Passo Fundo Indicador: Aquisições efetuadas Meta: R\$ 400.000,00 em equipamentos e mobiliários. R\$ 25.000,00 em utensílios Justificativa: Necessidade de garantir a estrutura física necessária para oferta de um serviço de alimentação seguro e de qualidade aos comensais. Necessidade de garantir utensílios adequados para oferta de um serviço de alimentação seguro e de qualidade aos comensais Aderência PDI: Objetivo 8 - permanência do estudante; Específico 4 - acompanhar e monitorar RUs Aderência PPA: Programa 5113 - Educação superior, objetivos 352 e 353 Aderência PO NVSL: Eixo 4 - Promoção do direito à educação
PROAE003	Descrição: Consiste no apoio a melhores condições de alimentação, nutrição e saúde dos estudantes, por meio da oferta de refeições de qualidade a preços módicos e estímulo a adoção de práticas alimentares adequadas e saudáveis. Envolve a administração, supervisão e acompanhamento dos serviços prestado nos Restaurantes Universitários (Rus), incluindo a contratação das empresas que atuarão nestes espaços e nas Cantinas da UFFS Indicador: Refeições servidas Meta: 400.000 refeições Justificativa: Necessidade de garantir o fornecimento de alimentação de qualidade nos espaços institucionais, nutricionalmente seguras e adequadas, a preços acessíveis aos comensais, respeitando os princípios da isonomia, legalidade e ética Aderência PDI: Objetivo 8 - permanência do estudante; Específico 4 - acompanhar e monitorar RUs Aderência PPA: Programa 5113 - Educação superior, objetivos 352 e 353 Aderência PO NVSL: Eixo 4 - Promoção do direito à educação
PROAE004	Descrição: Pagamento em pecúnia de auxílios aos estudantes (Editais de Auxílios Socioeconômicos, APPQ, Alternância, Ingresso, Emergencial, Pronera) Indicador: Auxílios (estudantil, alimentação, creche, transporte, moradia, ingresso e emergencial) Meta: 1800 beneficiários Justificativa: Proporcionar melhores condições financeiras necessárias à permanência dos estudantes, visando prevenir a evasão e a retenção, garantindo o êxito acadêmico e auxiliar na otimização do tempo necessário para a conclusão do curso Aderência PDI: Objetivo 8 - permanência do estudante; Específico 5 - Conceder auxílios socioeconômicos aos estudantes de Graduação Aderência PPA: Programa 5113 - Educação superior, objetivos 352 e 353 Aderência PO NVSL: Eixo 4 - Promoção do direito à educação

PROAE005	Descrição: Bolsas Cultura e Arte a serem pagas a estudantes dos 6 campi da UFFS em ação conjunta com a PROEC Indicador: Bolsas Meta: 72 bolsas (pagas a 12 estudantes) no valor unitário de R\$ 700,00 Justificativa: O Programa Cultura e Arte está normatizado na Política de Assistência Estudantil da UFFS RESOLUÇÃO Nº 10/CONSUMI CGAE/UFFS/2019 (ALTERADA) e prevê em seu art. 94 que "O Programa Cultura e Arte (PCA) consiste na promoção de ações e práticas e/ou manifestações culturais e artísticas com a comunidade universitária, visando estimular/desenvolver a cultura na UFFS, de acordo com as ações previstas no PNAES" Aderência PDI: Objetivo 8 - permanência do estudante Aderência PPA: Programa 5113 - Educação superior, objetivos 352 e 353 Aderência PO NVSL: Eixo 4 - Promoção do direito à educação
PROAE006	Descrição: Transporte terrestre - deslocamento de servidores aos campi. Bolsas para desenvolvimento do sistema do RU em parceria com a SETI. Custeio dos deslocamentos intercampi da equipe técnica e gestores. Encontro presencial anual PROAE e SAEs Indicador: Km carro executivo ou van. Bolsas do Projeto: Desenvolvimento profissional e inovação tecnológica na área de TI. Diárias. 01 Evento Meta: 5000 Km/240 horas. 24 bolsas pagas a dois bolsistas no valor unitário de R\$ 1.500,00. 70 diárias (uma visita por campus em cada semestre, excetuando o Campus Chapecó). 28 diárias para integrantes das equipes dos campi Justificativa: Devido ao caráter multicampi da UFFS, faz-se necessária a presença da equipe técnica e gestores nos campi, a fim de desenvolver trabalhos em conjunto, especialmente, com as equipes dos SAEs e RUs, e estabelecer diálogo com estudantes, servidores TAE e docentes e equipes diretivas. O sistema de acesso aos Restaurantes Universitários da UFFS precisa ser evoluído, a fim de garantir segurança e agilidade, sendo um dos objetivos desenvolver tiquete digital, e para isso se busca parceria com a SETI e com os integrantes do Projeto: Desenvolvimento profissional e inovação tecnológica na área de TI. A fim de discutir as ações da Assistência Estudantil na UFFS, as equipes dos SAEs de todos os campi e a equipe da PROAE reúnem-se anualmente. Estes momentos, além do debate dos temas da política de assistência estudantil, efetivação de programas e compartilhamento de ações, permite também a aproximação pessoal e profissional entre os membros das diferentes unidades envolvidas Aderência PDI: Objetivo 8 - permanência do estudante. Objetivo 8 - permanência do estudante; Específico 19 - Aprimorar a metodologia de acesso ao RU Aderência PPA: Programa 5113 - Educação superior, objetivos 352 e 353 Aderência PO NVSL: Eixo 4 - Promoção do direito à educação
PROAE007	Descrição: Aquisição de equipamentos e mobiliários para espaço físico de acolhimento parental nos seis campi da UFFS Indicador: Aquisições efetuadas Meta: R\$ 15.000,00 em equipamentos e mobiliários Justificativa: Oferecer espaços físicos de acolhimento adequados para mães e pais com filhos, como local para amamentação e fraldários Aderência PDI: Objetivo 8 - permanência do estudante Aderência PPA: Programa 5113 - Educação superior, objetivos 352 e 353 Aderência PO NVSL: Eixo 4 - Promoção do direito à educação
PROAE009	Descrição: Bolsas PNAES a serem pagas a estudantes dos seis campi da UFFS Indicador: Bolsas Meta: 72 bolsas (pagas a 12 estudantes) no valor unitário de R\$ 700,00 Justificativa: O Programa de Apoio Pedagógico e/ou Psicossocial está normatizado na Política de Assistência Estudantil da UFFS RESOLUÇÃO Nº 10/CONSUMI CGAE/UFFS/2019 (ALTERADA) e prevê em seu Art. 69. O Programa de Acompanhamento Pedagógico e/ou Psicossocial (PAPP) consiste no suporte pedagógico aos estudantes dos cursos de graduação que apresentem dificuldades de aprendizagem, contribuindo para a redução dos índices de retenção e evasão, melhorando o desempenho acadêmico discente Aderência PDI: Objetivo 8 - permanência do estudante; Específico 17 - Promover ações de acompanhamento pedagógico Aderência PPA: Programa 5113 - Educação superior, objetivos 352 e 353 Aderência PO NVSL: Eixo 4 - Promoção do direito à educação
PROAE010	Descrição: Diárias para participação do Fonaprace Sul e Nacional, e outras entidades representativas. Passagens aéreas para participação do FONAPRACE Nacional. Diárias para deslocamento da Diretora da DGPP ao Campus Chapecó. Passagens rodoviárias (ressarcimento) para participação do FONAPRACE Sul e outras atividades regionais. Passagens aéreas para participação do Comitê Gestor PAA Compra Institucional. Diárias para participação do Comitê Gestor PAA Compra Institucional Indicador: Diárias. Passagens aéreas. Passagens terrestres (ressarcimento) Meta: Diárias para 12 viagens anuais. 04 viagens anuais. 08 viagens anuais. 06 viagens anuais. 09 diárias (06 viagens anuais) Justificativa: As diárias serão usadas para custear os gestores e servidores da PROAE que representarão não somente a Unidade, mas toda a Universidade nos fóruns ligados à Andifes e outras organizações representativas vinculadas a ações de assistência/permanência estudantil. A participação da UFFS nos fóruns de pró-reitores vinculados à ANDIFES é de suma importância para se estabelecer diálogos com gestores de outras IFES e com o movimento estudantil, além estabelecer contato com dirigentes do Governo Federal. Adicionalmente, nos fóruns são discutidos os temas ligados à permanência estudantil, legislação e orçamento. Por uma opção de Gestão Institucional, criaram-se condições para que integrantes da Gestão na condição de Diretores pudessem atuar em seu campus de origem e na gestão central, buscando-se com isso a efetiva representação dos campi na gestão da UFFS. Dessa forma a PROAE/DGPP vem atuando de forma híbrida no cotidiano, com deslocamentos para atuação presencial em média uma vez por mês na Reitoria. A articulação com as demais IFES do Sul do Brasil são essenciais para a integração da UFFS a rede federal de ensino, especialmente no que tange à pauta da permanência estudantil. Além disso, anualmente a UFFS participa de outras reuniões na região, como das federações de desportos universitários. Participação reunião Comitê Gestor PAA Compra Institucional Aderência PDI: Objetivo 8 - permanência do estudante; Específico 11 - Participar em fóruns e comissões de debate da assistência estudantil a nível nacional, regional e localização. Objetivo 8 - permanência do estudante Aderência PPA: Programa 5113 - Educação superior, objetivos 352 e 353 Aderência PO NVSL: Eixo 4 - Promoção do direito à educação
PROAE012	Descrição: Bolsas-auxílio para participação de estudantes em eventos esportivos. Transporte terrestre - deslocamento de estudantes para eventos esportivos. Locação de espaços esportivos nas cidades-sede dos campi da UFFS. Materiais esportivos (consumíveis) a serem distribuídos entre os seis campi da UFFS. Diárias para servidores que acompanham delegações de estudantes da UFFS. Serviços de terceiros, como anuidades de entidades desportivas universitárias e contratação de arbitragem Indicador: Bolsa-auxílio. Km micro-ônibus ou ônibus. Locações efetuadas. Aquisições efetuadas. Diárias. Serviços efetuados Meta: 1200 auxílios (R\$ 160,00), 5000 Km/480 horas. Locação de espaços a serem definidas pela necessidade de cada campus, na proporção de até R\$ 1 mil mensal cada. 06 kits de materiais esportivos (bolas, redes, raquetes, agasalhos para cerimônias esportivas etc.). 56 diárias. Anuidade das federações desportivas universitárias do Paraná, Rio Grande do Sul e Santa Catarina; serviços de arbitragem Justificativa: O Programa de Esporte e Lazer (PEL) consiste na promoção de atividades esportivas e de ações integradoras e interculturais com a comunidade universitária, visando incentivar uma vida saudável aos universitários, de acordo com as ações previstas no PNAES. Uma de suas modalidades é o pagamento de auxílio à participação em eventos esportivos. Anualmente, são realizados jogos universitários em que estudantes da UFFS participam representando a instituição. O transporte coletivo desses estudantes é fundamental para participação nas atividades. A UFFS é uma instituição que ainda não está plenamente implantada, sendo especialmente carente de equipamentos esportivos e lazer, como quadra poliesportivas. Apesar do diálogo com outros órgãos públicos, municipais e estaduais para cessão sem custos de espaços esportivos, ainda há dificuldade das equipes organizadas pelos estudantes da UFFS terem espaços de prática, o que se visa mitigar com a locação de espaços via Proae. A fim de fomentar as práticas esportivas nos campi da UFFS, e contribuir para os treinamentos das equipes que participam de eventos desportivos universitários, faz necessário disponibilizar materiais esportivos como bolas, redes, raquetes entre outros. As delegações de estudantes da UFFS que participam de jogos universitários devem, sempre, ser acompanhada por servidor, o qual é responsável pela viagem e dar assistência aos estudantes nos locais dos jogos. A participação das delegações da UFFS em eventos universitários dos três estados da Região Sul somente é possível mediante o pagamento de anuidade; já os serviços de arbitragem são necessários em eventos locais que a UFFS venha a realizar no decorrer do ano Aderência PDI: Objetivo 8 - permanência do estudante; Específico 6 - Incentivar os estudantes a participar de competições esportivas da UFFS e de outras instituições Aderência PPA: Programa 5113 - Educação superior, objetivos 352 e 353 Aderência PO NVSL: Eixo 4 - Promoção do direito à educação
PROEC001	Descrição: Fortalecimento de ações de Extensão e Cultura Institucionais, fomentando sua execução, investindo na ampliação quantitativa de bolsas acadêmicas para a boa execução destes, bem como buscando parcerias com outras instituições; além do lançamento de um edital interno anual de ações de extensão e de cultura com fomento interno. Editais de Extensão: - Edital de bolsas acadêmicas para ações de Extensão e Cultura na UFFS: R\$ 840.000,00 Indicador: Resolução nº 04/2017 - CONSUNI/PPGEC (Política de Extensão); Resolução nº 2/CONSUNI CPPGEC/UFFS/2016 (Política de Cultura); Resolução nº 7, de 18 de dezembro de 2018 (Diretrizes para a Extensão na Educação Superior Brasileira e regimento o disposto na Meta 12.7 da Lei nº 13.005/2014, que aprova o Plano Nacional de Educação - PNE 2014-2024 e dá outras providências); Resolução nº 93/CONSUNI/UFFS/2021 (Diretrizes para a inserção de atividades de Extensão e de Cultura nos currículos dos cursos de graduação e pós-graduação da UFFS); Resolução nº 23/CONSUNI/PPGEC/UFFS/2019 (Regulamento da Extensão e Cultura da Universidade Federal da Fronteira Sul) Meta: 90 bolsas de R\$ 700,00 (63.000,00 por mês) de janeiro até abril. Total de R\$ 252.000,00 120 bolsas de R\$ 700,00 (84.000,00 por mês) de maio até dezembro. Total de R\$ 588.000,00 Justificativa: Estabelecimento de interação dialógica da comunidade universitária por meio da troca de conhecimentos, da participação e do contato com questões presentes no contexto social; Formação cidadã dos estudantes, marcada e constituída pela vivência dos seus conhecimentos e que de modo interprofissional e interdisciplinar seja valorizada e integrada à matriz curricular; Produção de mudanças na própria UFFS e nos demais setores da sociedade, a partir da construção e aplicação de conhecimentos, bem como por outras atividades acadêmicas e sociais; Articulação entre ensino/extensão/pesquisa Aderência PDI: Extensão/OE 1/Meta 1 - Lançar um edital anual para programas e projetos dispondo 120 bolsas. Extensão/OE 7/Meta 1 - Criar e institucionalizar uma Política de Integralização da Extensão no currículo dos cursos de Graduação, em conjunto com a PROGRAD e PROPEPG Aderência CPA: Bloco/Eixo 3: Políticas Acadêmicas Dimensão 2: Políticas para o Ensino, a Pesquisa e a Extensão (Sobre o desenvolvimento acadêmico de modo geral, e sobre o desenvolvimento da Extensão e da Cultura de modo específico) Aderência PPA: De forma transversal, a Extensão Universitária está alinhada aos três eixos estratégicos do PPA 2024-2027 e às seis ações prioritárias de governo. Especificamente na UFFS, as áreas temáticas prioritárias de desenvolvimento na Instituição se conectam a diversos objetivos estratégicos previstos no PPA, com destaque para: Objetivo 0352 - Promover o acesso de estudantes à graduação, em instituições públicas e privadas, buscando a equidade e valorizando a diversidade. Objetivo 0353 - Ampliar a taxa de conclusão dos estudantes da graduação, em instituições públicas e privadas, promovendo a permanência, a equidade e valorizando a diversidade. Objetivo 0360 - Promover a criação e o fortalecimento de ecossistemas de inovação nas Universidades, com vistas a impulsionar a capacidade de pesquisa, desenvolvimento e empreendedorismo Aderência PO NVSL: EIXO 1 - GESTÃO É PARTICIPAÇÃO SOCIAL (Criação de 27 Observatórios de Monitoramento para fiscalizar a implementação da Política Nacional de Educação Especial na Perspectiva Inclusiva (Parceria com Universidade Federais); Oferta de 8 turmas EAD com mentoria para formação de profissionais na Média e Alta Complexidade nos Centros Dia e similares; Residências Inclusivas e demais serviços nas UFs. EIXO 2 - ENFRENTAMENTO AO CAPACITISMO E A VIOLÊNCIA (Capacitação de 6 mil profissionais de segurança pública na Língua Brasileira de Sinais (Libras); Formação de 8.250 professores de salas comuns na Política de Educação Especial na perspectiva da Educação Inclusiva"; Formação de 4.500 lideranças para atuação na defesa de direitos humanos das pessoas com deficiência nos territórios, com ênfase em pessoas negras, mulheres e LGBTQIA+ com deficiências; Formação de 15 mil Conselheiros Tutelares na temática da promoção de direitos da criança e do adolescente com deficiência) EIXO 3 - ACESSIBILIDADE E TECNOLOGIA ASSISTIVA (Implantação de 27 centros de acesso, pesquisa e desenvolvimento de tecnologia assistiva; 05 Pontões de Cultura no país com a temática da acessibilidade; 27 Cursos presenciais de qualificação em acessibilidade cultural; 120 Cursos de Extensão para 4.000 pessoas com temas e técnicas de tecnologia assistiva no âmbito da Cultura) EIXO 4 - PROMOÇÃO DE DIREITOS (Capacitação para participantes do PIBID e Residência Pedagógica; Financiamento de 60 projetos de Extensão com Equoterapia na Rede Federal; Qualificação de 4.329 atendentes do Sistema Sine "Casa do Trabalhador" para atendimento a pessoas com deficiência; 80 vídeos com a produção de material bilíngue; Formação de 2.000 conselheiros municipais de direitos da pessoa idosa sobre direitos das pessoas com deficiência)
PROEC003	Descrição: Promoção e administração de recursos humanos, financeiros e materiais, com vistas a dar suporte ao planejamento, gerenciamento e execução das atividades da PROEC, incluindo providências ligadas ao transporte, diárias e passagens, aquisição de material de expediente, a fim de suprir as atividades envolvidas no funcionamento da PROEC; bem como a consolidação da Revista de Extensão e Cultura da UFFS e captação Recursos Externos para fomento de ações de Extensão e Cultura da UFFS Indicador: Resolução nº 04/2017 - CONSUNI/PPGEC (Política de Extensão); Resolução nº 2/CONSUNI CPPGEC/UFFS/2016 (Política de Cultura); Resolução nº 23/CONSUNI/PPGEC/UFFS/2019 (Regulamento da Extensão e Cultura da Universidade Federal da Fronteira Sul) Meta: Diárias e passagens para o deslocamento dos servidores da PROEC para os campi e/ou atividades que necessitem estar presentes em outra instituição. Valor 60.000,00. Transporte de carro para circular os campi e viagens em que se faça necessária a participação da equipe da PROEC. Valor R\$ 20.000,00 Justificativa: Viabilizar a manutenção de condições necessárias para funcionamento e suporte adequados ao planejamento, gestão e execução de ações da PROEC junto a efetivação de seus planos, objetivos e metas Aderência PDI: Extensão/OE 6/Meta 1 - Realizar uma visita anual em cada campus para articulação com membros da comunidade acadêmica e regional para a aproximação com as demandas locais e regionais, permitindo respostas mais adequadas às solicitações Aderência CPA: Bloco/Eixo 1: Planejamento e Avaliação Institucional Dimensão 8: Planejamento e Avaliação (Sobre o processo e resultados da autoavaliação institucional) Aderência PPA: 0360 - Promover a criação e o fortalecimento de ecossistemas de inovação nas Universidades, com vistas a impulsionar a capacidade de pesquisa, desenvolvimento e empreendedorismo

PROEC021	<p>Descrição: Viabilização da participação de servidores e estudantes da UFFS em eventos externos com foco extensionista, além de possibilitar a organização de eventos internos de Extensão e Cultura, por meio de: Participação em operações do Núcleo Rondom da UDESC em diversos cenários do Estado de Santa Catarina, na busca do desenvolvimento regional; participação no Congresso Brasileiro de Extensão Universitária - CBEU, Seminário de Extensão Universitária da Região Sul - SEURS; bem como em outros eventos relevantes com foco extensionista; Organização e realização do Seminário de Ensino, Pesquisa e Extensão - SEPE, da Mostra de Extensão e Cultura e Seminário de socialização do Banco de talentos, de eventos temáticos de formação relacionados a Cultura nos campi e intercâmbio, e do Seminário de auto avaliação da Extensão e Cultura da UFFS; Apoio à organização de eventos referentes a inserção da extensão dos currículos de graduação e pós-graduação da UFFS, de forma a fomentar discussões sobre a indissociabilidade da Extensão, Pesquisa e Ensino nos currículos Institucionais; desenvolvimento de ações conjuntas de arte e cultura, em trabalho articulado com secretarias de cultura, CRDH, SESC e outras instituições; Publicização de ações de extensão e de arte e cultura criando e alimentando constantemente uma agenda permanente no site da instituição, promovendo, entre outros, a circulação dos projetos de cultura intercâmbio; cadastramento permanente dos grupos culturais existentes na UFFS, para reconhecer os grupos existentes e o que produzem; Promoção do Festival anual de Cultura na UFFS e das Festividades alusivas ao Aniversário da UFFS; Organização de um Evento Institucional anual, destinado a empresas Juniores e Incubadoras da UFFS; Apoio à participação anual em eventos nacionais e estaduais para Incubadoras e Empresas Juniores; Apoio às ações extensionistas desenvolvidas no âmbito do Programa de Educação Tutorial (PET) da UFFS. Auxílio publicação para docentes extensionistas Indicador: Resolução nº 04/2017 - CONSUNI/CPPGEC (Política de Extensão); Resolução nº 2/CONSUNI CPPGEC/UFFS/2016 (Política de Cultura); Resolução nº 23/CONSUNI/CPPGEC/UFFS/2019 (Regulamento da Extensão e Cultura da Universidade Federal da Fronteira Sul) Meta: Transporte - Valor R\$ 40.000,00; B5 120.719,38. Auxílio para alunos R\$ 20.719,38. Contratação de som, profêus e estrutura para o festival de cultura - Valor R\$ 30.000,00. Diárias - Valor R\$ 20.000,00 Justificativa: Atuar de forma proativa e positiva diante a relevância com que o intercâmbio e a inserção em diferentes áreas de conhecimento, e em diversos cenários, se articulam e entremam em seus currículo acadêmicos da UFFS e ao desenvolvimento regional nas áreas de abrangência dos seus campi, buscando desta forma a garantia da qualidade e do impacto das ações de Extensão, tanto no aspecto interdisciplinar, quanto de interação entre a Universidade e a Sociedade Aderência PDI: Extensão/OE8/Meta 1 - Apoiar a participação anual de 40 docentes e 40 discentes em eventos nacionais e estaduais de Extensão, mediante lançamento de edital para escolha dos projetos que serão contemplados; Extensão/OE8/Meta 5 - Ampliar em 50% o apoio à participação anual de técnico-administrativos em eventos nacionais e estaduais de Extensão, mediante lançamento de edital para escolha dos projetos que serão contemplados; Extensão/OE8/Meta 6 - Realizar uma Mostra de Extensão e Cultura em todos os campi da UFFS; Extensão/OE8/Meta 7 - Realizar anualmente um Seminário Integrador de Extensão, de forma itinerante, passando por todos os campi da UFFS; Cultura/OE 3/Meta 1 - Criar o Festival de Cultura na UFFS, com periodicidade anual envolvendo os diferentes campi e a comunidade regional, contemplando as diferentes linguagens culturais Aderência CPA: Bloco/Eixo 3: Políticas Acadêmicas Dimensão 2: Políticas para o Ensino, a Pesquisa e a Extensão (Sobre o desenvolvimento acadêmico de modo geral, e sobre o desenvolvimento da Extensão e da Cultura de modo específico) Aderência PPA: 0352 - Promover o acesso de estudantes à graduação, em instituições públicas e privadas, buscando a equidade e valorizando a diversidade. 0353 - Ampliar a taxa de conclusão dos estudantes da graduação, em instituições públicas e privadas, promovendo a permanência, a equidade e valorizando a diversidade. 0360 - Promover a criação e o fortalecimento de ecossistemas de inovação nas Universidades, com vistas a impulsionar a capacidade de pesquisa, desenvolvimento e empreendedorismo</p>
PROEC081	<p>Descrição: PIBEX - Bolsas destinadas aos campi do Paraná/PR. PIBIS - Bolsas destinadas aos campi do Paraná/PR Indicador: Chamada pública 07/2024, Fundação Araucária - convênio. Chamada pública 08/2024, Fundação Araucária - convênio Meta: 51 bolsas de 700,00 de janeiro a dezembro de 2025, total R\$ 428.400,00. 11 bolsas de total R\$ 92.400,00 de janeiro a dezembro de 2025, total R\$ 92.400,00 Justificativa: Estabelecimento de interação dialógica da comunidade universitária por meio da troca de conhecimentos, da participação e do contato com questões presentes no contexto social; Formação cidadã dos estudantes, marcada e constituída pela vivência dos seus conhecimentos e que de modo interprofissional e interdisciplinar seja valorizada e integrada à matriz curricular; Produção de mudanças na própria UFFS e nos demais setores da sociedade, a partir da construção e aplicação de conhecimentos, bem como por outras atividades acadêmicas e sociais; Articulação entre ensino/extensão/pesquisa Aderência PDI: Extensão/OE 1/Meta 1 - Lançar um edital anual para programas e projetos dispondo 120 bolsas. Extensão/OE 1/Meta 9 [Campus Realeza] - Lançar um edital de fomento à Extensão voltado à formação continuada de professores e à saúde única (humana, animal e ambiental), com subsídios financeiros internos ou via acordos de cooperação técnico-científico. Extensão/OE 1/Meta 5 [Campus Laranjeiras do Sul] - Atender anualmente ao menos 80% das demandas elencadas pela comunidade regional do Campus Laranjeiras do Sul Aderência CPA: Bloco/Eixo 3: Políticas Acadêmicas Dimensão 2: Políticas para o Ensino, a Pesquisa e a Extensão (Sobre o desenvolvimento acadêmico de modo geral, e sobre o desenvolvimento da Extensão e da Cultura de modo específico) Aderência PPA: 0360 - Promover a criação e o fortalecimento de ecossistemas de inovação nas Universidades, com vistas a impulsionar a capacidade de pesquisa, desenvolvimento e empreendedorismo</p>
PROGESP001	<p>Descrição: I) Promover atividades com as assessorias de gestão de pessoas dos campi para aprimoramento dos processos de gestão de pessoas; II) Gerir materiais de consumo para a PROGESP; III) Diárias e Passagens para viagens de representação (Ex. FORGEPE) da PROGESP; IV) Gerir a rotina da PROGESP Indicador: Razão entre processos orçamentários autorizados e inviabilizados por indisponibilidade orçamentária Meta: Meta 1 - Promover 2 atividades anuais com as assessorias; Meta 2 - Participar em 4 sessões do FORGEPE Justificativa: Esta ação objetiva manter as condições suficientes para suportar os processos de rotina da PROGESP e o seu aperfeiçoamento; além de fortalecer as relações institucionais e interinstitucionais de forma colaborativa, por meio de outras expertises Aderência PDI: Não há aderência ao PDI 2019-2023. Há aderência com o novo PDI projetado sobretudo pela necessidade de implementar melhorias da carreira dos servidores em consonância com as novas regulamentações trabalhistas, mediação de conflitos, maior interação com outros atores nacionais, uniformidade em procedimentos de instituições ligadas ao SIPEC etc. Aderência CPA: Nota 3,85 no quesito graduação, mas que tem interlocação com este tópico. Ações sugeridas: Reavaliar o orçamento destinado às capacitações. Cerca de 70% do orçamento da PROGESP se destinou ao pagamento de bolsa de estágio. Se for possível incrementar o orçamento, deve se levar em conta também o incremento desta ação, de cunho formativo Aderência PPA: Atende de forma mais geral ao objetivo: 0362 - Realizar estudos, levantamentos estatísticos, exames e avaliações para a Educação Superior, buscando ampliar a representação da diversidade, o aprimoramento contínuo dos instrumentos e a disseminação das informações de forma a oferecer subsídios que contribuam para a indução da melhoria do ensino ofertado; uma vez que esta ação é uma ação macro, ligada à Unidade da Reitoria Aderência PO NVSL: Sim, há interlocação com os 4 eixos deste Plano Nacional. A discussão institucional e interinstitucional evoca essas temáticas como forma de implementar boas práticas em Administração Pública, de forma recorrente, em consonância com os desejos dos servidores públicos, comunidade acadêmica e sociedade em geral</p>
PROGESP002	<p>Descrição: II) Diárias e Passagens para deslocamento de médicos peritos, equipe de segurança do trabalho, e equipe de Promoção/SIASS; III) Realização de medições dos ambientes laborais (PGR, LTCAT, PPP); IV) Aquisição de exame de laringoscopia para docentes. I) Aquisição de equipamentos ergonômicos Indicador: Razão entre processos orçamentários autorizados e inviabilizados por indisponibilidade orçamentária Meta: Garantir os recursos necessários para a rotina das Unidades Organizacionais da UFFS Justificativa: Esta ação objetiva manter as condições suficientes para suportar os processos de rotina da PROGESP e o seu aperfeiçoamento Aderência PDI: O ciclo diagnóstico do novo PDI aponta para este sentido. Além das práticas que já ocorrem, e que em sua maior amplitude não fazem senão cumprir com a Lei, minimamente; é importante que a UFFS implante sua Política de Gestão de Pessoas e Saúde do Trabalhador imediatamente. O planejamento institucional e deve criar condições para implantação e cumprimento da Lei nº 14.681 de 2023, atuando de forma preventiva para a saúde de seus trabalhadores e servidores em geral Aderência CPA: O relatório da CPA sugere implementações para as necessidades de acessibilidade, conforto e ergonomia; e sugere a necessidade de ações voltadas para solucionar essa deficiência Aderência PPA: Atende a todos os objetivos uma vez que lida com a saúde do ser humano em suas diversas matizes, que compõe a força de trabalho das Unidades Organizacionais Aderência PO NVSL: Esta ação coaduna-se sobretudo à Promoção do direito à educação, à assistência social e à saúde, e de outros direitos econômicos, sociais, culturais e ambientais". Trata-se de reforçar o exercício dos direitos e do direito a sonhar com um futuro que permita às pessoas com deficiência viver suas vidas de maneira digna, igualitária e com respeito à diversidade</p>
PROGESP004	<p>Descrição: Realização de Concurso Público destinado a selecionar candidatos para provimento de cargos da Carreira do Magistério Superior para o quadro permanente da UFFS Indicador: Número de demandas para provimento das vagas disponíveis na UFFS atendidas Meta: Meta - Concursar 100% dos códigos de vaga livres, encaminhadas para concurso e autorizados, que hoje são de 61 códigos de vagas; divididos em aproximadamente 2 ou 3 concursos para o próximo ano (2025) Justificativa: Esta ação é necessária para que seja possível realizar o provimento de docentes para o quadro efetivo da UFFS para atuação nos cursos de graduação e pós-graduação da UFFS, em conformidade com o artigo 10 da Lei 8.112, de 11 de dezembro de 1990 e disposições do Decreto 9.739, de 28 de março de 2019 Aderência PDI: Considera-se fundamental a boa condução do dimensionamento da força de trabalho na UFFS, adequando-se o quadro de pessoal à expansão da Universidade, incluindo servidores, professores substitutos e estagiários. O PDI aponta como fraqueza a diminuta representatividade em seus postos de trabalhos de pessoas pretas, pardas, indígenas e PCD Aderência CPA: O relatório da CPA aponta para a necessidade de aumentarmos não somente o número do quadro docente de servidores, mas sobretudo inseri-los na pós-graduação; promover maior cooperação entre eles em GTs que recriem a organização da Universidade, entre outros Aderência PPA: Atende aos objetivos: 0351 - Promover a consolidação e a expansão da infraestrutura física das universidades federais, considerando a acessibilidade e sustentabilidade; 0354 - Incentivar o aumento de vagas e a criação de novos cursos médicos nas Universidades Federais, com ênfase em regiões com maior carência de profissionais, otimizando a capacitação dos profissionais em área da saúde em nível de pós-graduação; 0357 - Apoiar a formação em nível de mestrado para a melhoria e o fortalecimento da ciência, das artes, da cultura, da tecnologia e da inovação e suas estruturas, incluindo ações indutoras para o enfrentamento das desigualdades regionais e vulnerabilidades sociais para o desenvolvimento sustentável do país; 0361 - Aprimorar as atividades de regulação e supervisão das instituições e cursos da educação superior com vistas a promover a qualidade da educação superior; 0358 - Apoiar a formação em nível de doutorado para a melhoria e fortalecimento da ciência, das artes, da cultura, da tecnologia e da inovação e suas estruturas, incluindo ações indutoras para o enfrentamento das desigualdades regionais e vulnerabilidades sociais para o desenvolvimento sustentável do país Aderência PO NVSL: Atende sobretudo ao quarto eixo: da "Promoção do direito à educação, à assistência social e à saúde, e de outros direitos econômicos, sociais, culturais e ambientais". Trata-se de reforçar o exercício dos direitos e do direito a sonhar com um futuro que permita às pessoas com deficiência viver suas vidas de maneira digna, igualitária e com respeito à diversidade</p>
PROGESP005	<p>Descrição: Contratar instituição especializada na realização de concurso público para selecionar candidatos para provimento de cargos da Carreira Técnico-administrativa em Educação, em virtude da inexistência de listas de candidatos aprovados em concursos vigentes Indicador: Percentual de vagas concursadas Meta: Meta - Concursar 100% dos códigos de vaga livres, encaminhadas para concurso e autorizados. No momento são 21 vagas, além da expectativa de atendimento da pactuação realizada pelo MEC para expansão dos cursos de Medicina Justificativa: Esta ação é necessária para que seja possível realizar o provimento de cargos da Carreira de Técnico Administrativo em Educação para o quadro permanente da UFFS, em conformidade com o artigo 10 da Lei 8.112, de 11 de dezembro de 1990 e disposições do Decreto 9.739, de 28 de março de 2019 Aderência PDI: Considera-se fundamental a boa condução do dimensionamento da força de trabalho na UFFS, adequando-se o quadro de pessoal à expansão da Universidade, incluindo servidores, professores substitutos e estagiários. O PDI aponta como fraqueza a diminuta representatividade em seus postos de trabalhos de pessoas pretas, pardas, indígenas e PCD. Uma das questões prementes apontadas no PDI foi a relação desigual entre o número de alunos e servidores docentes, distribuídos pelos campi, sendo adequado tratar a temática de forma mais isonômica Aderência CPA: É notória a necessidade de criação de novos postos de trabalho em locais específicos e apontados pelo relatório, como a graduação e pós-graduação, tendo em vista a constante expansão da Universidade. Outros locais específicos ou estruturas como a AGIITEC também foram mencionadas, pela necessidade de servidores. De forma geral, necessita-se de reforma administrativa para repensar essa problemática Aderência PPA: Atende aos objetivos: 0351 - Promover a consolidação e a expansão da infraestrutura física das universidades federais, considerando a acessibilidade e sustentabilidade; 0354 - Incentivar o aumento de vagas e a criação de novos cursos médicos nas Universidades Federais, com ênfase em regiões com maior carência de profissionais, otimizando a capacitação dos profissionais em área da saúde em nível de pós-graduação; 0357 - Apoiar a formação em nível de mestrado para a melhoria e o fortalecimento da ciência, das artes, da cultura, da tecnologia e da inovação e suas estruturas, incluindo ações indutoras para o enfrentamento das desigualdades regionais e vulnerabilidades sociais para o desenvolvimento sustentável do país; 0361 - Aprimorar as atividades de regulação e supervisão das instituições e cursos da educação superior com vistas a promover a qualidade da educação superior; 0358 - Apoiar a formação em nível de doutorado para a melhoria e fortalecimento da ciência, das artes, da cultura, da tecnologia e da inovação e suas estruturas, incluindo ações indutoras para o enfrentamento das desigualdades regionais e vulnerabilidades sociais para o desenvolvimento sustentável do país Aderência PO NVSL: Atende sobretudo ao quarto eixo: da "Promoção do direito à educação, à assistência social e à saúde, e de outros direitos econômicos, sociais, culturais e ambientais". Trata-se de reforçar o exercício dos direitos e do direito a sonhar com um futuro que permita às pessoas com deficiência viver suas vidas de maneira digna, igualitária e com respeito à diversidade</p>
PROGESP007	<p>Descrição: Coordenação da contratação e o pagamento de bolsas para estágio não obrigatório Indicador: Razão entre o total planejado e o número de demandas Meta: Atender 100% a demanda, nos limites orçamentários planejados, desde que haja critérios claros e definidos. Para o momento, considerando-se outras rubricas da PROGESP, é possível ofertar 40 vagas Justificativa: Atendimento à IN nº 213/2019; com a criação de até 8% do total de vagas considerando-se a força de trabalho da instituição, cujo teto encontra-se em 110 vagas Aderência PDI: O novo PDI aponta como necessário definir critérios e prioridades para a criação de postos de estágio entre as unidades organizacionais, com vistas a atender os objetivos finalísticos da atividade: desenvolvimento e aplicação do conhecimento acadêmico Aderência CPA: Há a percepção de um índice de 100% relacionado à assertividade na forma de divulgação e que os estudantes estão sendo eficientemente atingidos, com relação às bolsas e auxílios Aderência PPA: 0361 - Aprimorar as atividades de regulação e supervisão das instituições e cursos da educação superior com vistas a promover a qualidade da educação superior Aderência PO NVSL: Atende sobretudo ao quarto eixo: da "Promoção do direito à educação, à assistência social e à saúde, e de outros direitos econômicos, sociais, culturais e ambientais". Trata-se de reforçar o exercício dos direitos e do direito a sonhar com um futuro que permita às pessoas com deficiência viver suas vidas de maneira digna, igualitária e com respeito à diversidade</p>

PROGES008	<p>Descrição: I) Operacionalizar o Plano de Desenvolvimento de Pessoas da UFFS; II) Viabilizar Diárias, Passagens, Transporte, GECC e Contratações para ações de capacitação Indicador: Razão entre processos autorizados e inviabilizados por indisponibilidade orçamentária Meta: Atender 100% da demanda aprovada, embora não haja critérios sobre a distribuição entre as unidades Justificativa: Necessidade de qualificar e requalificar os servidores, a fim de promover o desenvolvimento constante do quadro funcional para que a Instituição alcance seus objetivos Aderência PDI: O Novo PDI aponta como adequado esta dimensão, constituindo-se em uma força pela Instituição. As demandas por capacitação, participação no PLEDUCA são satisfatórias e devem ser aprimoradas. No entanto, são apontadas necessidades de melhoria da comunicação institucional, minimização e manejo de assédios, acolhimento a novos servidores etc. Aderência CPA: Os índices desse quesito demonstram claramente a necessidade de melhor desenvolver as ações voltadas para a capacitação e formação continuada dos servidores da UFFS. Esta concepção é reforçada pela visão de outros atores, diferentemente do ciclo diagnóstico do PDI (CPA - docentes e alunos). Aqui aponta-se: acesso facilitado e orientações claras; sobre o seu funcionamento sobre a participação de servidores de eventos científicos, técnicos, artísticos e culturais; e participação de servidores em cursos de desenvolvimento pessoal e profissional Aderência PPA: 0361 - Aprimorar as atividades de regulação e supervisão das instituições e cursos da educação superior com vistas a promover a qualidade da educação superior Aderência PO NVSL: Atende sobretudo ao quarto eixo: da "Promoção do direito à educação, à assistência social e à saúde, e de outros direitos econômicos, sociais, culturais e ambientais". Trata-se de reforçar o exercício dos direitos e do direito a sonhar com um futuro que permita às pessoas com deficiência viver suas vidas de maneira digna, igualitária e com respeito à diversidade</p>
PROGES009	<p>Descrição: Atendimento à lei 11.355/2006, lei 8112/1990 e Instrução Normativa 57/2021 Indicador: Razão entre o recurso planejado e o executado Meta: Atender 100% dos pedidos autorizados (2 pró-reitores, atualmente) Justificativa: Atendimento à lei 11.355/2006, lei 8112/1990 e Instrução Normativa 57/2021 Aderência PDI: Neste quesito, o PDI aponta que é preciso consolidar o orçamento institucional para as ações de gestão de pessoas, com melhoria da capacitação, instrumentalização para realização de trabalho remoto e presencial de forma isonômica Aderência CPA: Atende de forma genérica a avaliação institucional, uma vez que a gestão atendida por essa ação se refere sobretudo aos cargos CD2, que compõe a gestão universitária Aderência PPA: 0361 - Aprimorar as atividades de regulação e supervisão das instituições e cursos da educação superior com vistas a promover a qualidade da educação superior Aderência PO NVSL: Atende sobretudo ao quarto eixo: da "Promoção do direito à educação, à assistência social e à saúde, e de outros direitos econômicos, sociais, culturais e ambientais". Trata-se de reforçar o exercício dos direitos e do direito a sonhar com um futuro que permita às pessoas com deficiência viver suas vidas de maneira digna, igualitária e com respeito à diversidade</p>
PROGES012	<p>Descrição: I - promover a saúde integral por meio de ações que potencializem os fatores de proteção organizacionais, pessoais e sociais para o aumento do bem-estar, da saúde, da qualidade de vida e da produtividade, considerando as condições, os processos, os contextos de trabalho, o perfil e as necessidades específicas dos profissionais da educação. II - reduzir os índices de falta ao trabalho, absenteísmo, e de baixo desempenho decorrente de problemas físicos ou emocionais, presenteísmo, mediante a construção de estratégias de enfrentamento coletivo desses fenômenos, considerados os diversos agentes envolvidos e o combate às causas do adoecimento; III - Demais indicadores correlacionados ao tema, como por exemplo, criação de espaço de amamentação, retirada de leite materno e acondicionamento de leite de forma higiênica, para as servidoras e trabalhadoras da UFFS Indicador: Implementar, de maneira contínua, ações de Vigilância e Promoção à Saúde/Segurança do Servidor, onde tais ações possam influenciar à melhoria de indicadores, tais como: Qualidade de vida no trabalho, nível de satisfação pessoal, entre outros; por meio de pesquisa, redução de atestados, afastamentos etc. Meta: Atingir o maior número possível de servidores dos seis campi da Instituição em ações inerentes a prevenção e promoção da saúde/segurança dos Servidores da Universidade (UFFS); dentro de orçamento exequível Justificativa: Cumprimento da Lei nº 14.681 de 2023 e de novas Normas reguladoras, que abrangem a saúde mental, por exemplo Aderência PDI: Algumas fraquezas apontadas nesse sentido, foram: falhas em sistemas internos e atividades não automatizadas; falta de dimensionamento de força de trabalho dos servidores; mapeamento da competência dos servidores para alocação assertiva, distribuição de atividades e capacitação; falta de acolhimento de novos servidores; burocracia para a implementação do PGD e teletrabalho; não há metodologia instituída para distribuição de postos de estágio; falta de relatórios detalhados de gestão de pessoas, que contemplem a evolução do quadro de pessoal; falta de servidores da DASS em desacordo com a legislação NR5 e porte da Instituição; não há programa de capacitação de gestores ocupantes de FG/CD ou de qualificação de sucessores; nunca houve implantação de política de saúde mental; não há normatização relacionada à progressão e promoção de docentes, com exceção para o nível de titular; falta de comunicação e entendimento de procedimentos relacionados ao assédio, mediação de conflitos; expansão de Universidade sem levar em conta o quadro de pessoal e a infraestrutura da Pró-Reitoria de Gestão de Pessoas Aderência CPA: A CPA aponta as potencialidades da UFFS em trabalhar com projetos e programas de saúde; mas não aponta objetivamente por exemplo, a questão da saúde mental, a questão de espaço adequado aos servidores como promotor de lazer, práticas para evitar burnout, entre outros. Isto é compreensível quando se analisa o contexto dos antigos PDIs, tempo relativamente novo de implantação da Universidade etc. Aderência PPA: 0361 - Aprimorar as atividades de regulação e supervisão das instituições e cursos da educação superior com vistas a promover a qualidade da educação superior Aderência PO NVSL: Atende sobretudo ao quarto eixo: da "Promoção do direito à educação, à assistência social e à saúde, e de outros direitos econômicos, sociais, culturais e ambientais". Trata-se de reforçar o exercício dos direitos e do direito a sonhar com um futuro que permita às pessoas com deficiência viver suas vidas de maneira digna, igualitária e com respeito à diversidade</p>
PROGRAD001	<p>Descrição: Realizar a gestão dos programas, projetos e demandas da Unidade; Realizar formações, seminários e outros eventos; fomentar a Reformulação dos PPC dos cursos de graduação, a inserção da extensão nos PPCs, o Fórum das Licenciaturas e ações ligadas aos Núcleos de Apoio Pedagógico; Participação na FICIÊNCIAS e em outros eventos apoiados pela UFFS; Custeio da participação de servidores da PROGRAD em atividades externas, eventos específicos de capacitação e representação institucional em eventos, fóruns e reuniões. Fomentar a realização e participação dos servidores em formações, seminários e outros eventos; fomentar a participação de eventos apoiados pela UFFS e representação institucional em eventos, fóruns e reuniões Indicador: Recurso orçamentário para a oferta e funcionamento dos cursos de graduação, políticas, programas, projetos e ações da PROGRAD, realização de eventos e representação institucional. Recurso orçamentário para a oferta e funcionamento dos cursos de graduação, políticas, programas, projetos e ações Institucionais, realização de eventos e representação institucional Meta: Garantir funcionamento de 100% das políticas, programas, projetos, ações e representações institucionais Justificativa: Para que a PROGRAD possa desenvolver suas atividades, Políticas, Programas, Projetos e Ações, são necessários custeios diversos, tais como diárias, passagens, transporte, materiais e serviços. Reforçam a necessidade de fomento a essas ações algumas referências, como o PDI 2019-2023, que detalha ações de desenvolvimento de ensino de Graduação; o relatório da CPA, onde foram sugeridas a realização de eventos acadêmicos e de divulgação, e; o PPA-2024-2027, que prevê ações relacionadas ao acesso e conclusão dos estudantes da graduação Aderência PDI: Objetivo 1 - Desenvolvimento do Ensino de Graduação Objetivo específico 1 - Integrar os programas, projetos e ações da Graduação no âmbito da Política de Graduação. Objetivo específico 4 - Construir a Política de Formação Continuada para os docentes da UFFS. Objetivo específico 6 - Apoiar a realização de eventos acadêmicos, tais como semanas acadêmicas dos cursos de Graduação, seminários e palestras. Objetivo específico 10 - Gestão Universitária para apoio ao Ensino, à Pesquisa, Extensão e Cultura Objetivo específico 29 - Promover a capacitação dos ocupantes de cargos de direção e funções gratificadas da UFFS. Objetivo 1 - Desenvolvimento do Ensino de Graduação Objetivo específico 1 - Integrar os programas, projetos e ações da Graduação no âmbito da Política de Graduação. Objetivo específico 4 - Construir a Política de Formação Continuada para os docentes da UFFS. Objetivo específico 6 - Apoiar a realização de eventos acadêmicos, tais como semanas acadêmicas dos cursos de Graduação, seminários e palestras. Objetivo 10 - Gestão Universitária para apoio ao Ensino, à Pesquisa, Extensão e Cultura Objetivo específico 29 - Promover a capacitação dos ocupantes de cargos de direção e funções gratificadas da UFFS. Objetivo 13 - Fortalecimento da divulgação da UFFS Objetivo específico 2 - Ampliar as ações de divulgação institucional Aderência CPA: Sugestão de "Promover eventos acadêmicos, como o SEPE, mostras acadêmicas, Seminários dos Programas da graduação, semanas acadêmicas, feiras agroecológicas, UFFS Portas Abertas, divulgação da UFFS em ambientes externos e na imprensa local" na página 56 Aderência PPA: 0352 - Promover o acesso de estudantes à graduação, em instituições públicas e privadas, buscando a equidade e valorizando a diversidade. 0353 - Ampliar a taxa de conclusão dos estudantes da graduação, em instituições públicas e privadas, promovendo a permanência, a equidade e valorizando a diversidade Aderência PO NVSL: Eixo IV - Promoção do direito à educação, à assistência social, à saúde, e aos demais direitos econômicos, sociais, culturais e ambientais</p>
PROGRAD003	<p>Descrição: Produzir material e campanhas de divulgação da UFFS e de seus cursos de graduação; Aquisição de materiais de divulgação para os cursos, Programas e políticas da Graduação Indicador: Quantitativo de inscritos no Processo Seletivo Regular da Graduação; quantitativo de ingressantes do ano e taxa de evasão anual; Recursos para publicizar ações dos Programas e políticas da Graduação Meta: Aumentar em 5% o número de inscritos no Processo Seletivo Regular da graduação e o número de ingressantes; Reduzir pelo menos 0,3% a taxa de evasão anual. Fomentar a divulgação institucional de 100% dos programas e políticas da Graduação Justificativa: Essa ação se faz urgente e necessária para divulgar a instituição e seus cursos de modo a contribuir para captação de estudantes, uma vez que o número de inscritos e ingressantes tem reduzido nos últimos anos. Além disso, a taxa de evasão anual tem se elevado nos últimos anos Aderência PDI: Objetivo 1 - Desenvolvimento do Ensino de Graduação Objetivo específico 8 - Qualificar as políticas institucionais de ingresso para os cursos de Graduação. Objetivo 8 - Permanência do estudante de Graduação Meta 4 - Trabalhar pela ocupação de 100% das vagas ofertadas pelos cursos. Objetivo específico 10 - Ampliar a oferta de vagas em cursos de Graduação da Universidade. Objetivo específico 16 - Gerir os processos seletivos de ingresso na Graduação. Objetivo 13 - Fortalecimento da divulgação da UFFS Objetivo específico 2 - Ampliar as ações de divulgação institucional. Objetivo específico 3 - Desenvolver ações para comunicação com a comunidade acadêmica Aderência CPA: Ações sugeridas (p. 43): • Aproximar-se dos veículos de imprensa locais para publicizar as ações desenvolvidas no âmbito da UFFS que possuam caráter social, cultural, pedagógico ou acadêmico. • Promover ações de divulgação da estrutura e competência da UFFS nas escolas, em locais públicos, feiras e eventos. • Criar um plano de divulgação da UFFS. Principais desafios (p. 48): • Minimizar a evasão Aderência PPA: 0352 - Promover o acesso de estudantes à graduação, em instituições públicas e privadas, buscando a equidade e valorizando a diversidade Aderência PO NVSL: Eixo IV - Promoção do direito à educação, à assistência social, à saúde, e aos demais direitos econômicos, sociais, culturais e ambientais</p>

PROGRAD004	<p>Descrição: Bolsas de Monitorias de Ensino. Auxílio financeiro viagens de estudos. Auxílio financeiro eventos DPGRAD, destinado ao pagamento de auxílio aos estudantes participantes de eventos dos programas, tais como: SINPET, Encontro dos estudantes do PIBID, Seminário de Pesquisa sobre Migrações e jornada de monitorias. Bolsa TCC (PAFEP-TCC). Bolsas para Acessibilidade. Bolsas de Mobilidade Acadêmica. Bolsa para apoio materno infantil - PIN. Auxílio financeiro para participação em Olimpíadas Acadêmicas (PROLIMP). Bolsas UFFS Portas Abertas. Bolsas de Tutoria Acadêmica Indicador: Recurso financeiro para pagamento de bolsas de monitorias de ensino. Recurso financeiro para viagens envolvendo atividades obrigatórias de componentes curriculares dos cursos de Graduação. Recurso financeiro para as viagens envolvendo as atividades dos programas. Recursos financeiros para auxiliar discentes com TCC em desenvolvimento. Recurso financeiro para pagamento de bolsas de acessibilidade. Recursos financeiros para pagamento de bolsas de mobilidade acadêmica. Recursos financeiros para pagamento de bolsas para apoio materno infantil - PIN. Recurso financeiro para auxílio financeiro a estudantes. Recursos financeiros para pagamento de bolsas para monitores do evento UFFS Portas Abertas e de atividades similares. Recurso financeiro para pagamento de bolsas de tutoria acadêmica Meta: Assegurar recursos financeiros para pagamento de, no mínimo, 120 bolsistas de monitorias de ensino. Garantir recursos financeiros para realizar 100% das viagens envolvendo atividades obrigatórias de componentes curriculares dos cursos de Graduação. Assegurar recursos financeiros para realizar 100% das viagens envolvendo os programas. Assegurar recursos financeiros para, ao menos, 100 discentes com TCC em desenvolvimento. Assegurar recursos financeiros para, ao menos, 07 bolsistas de Acessibilidade. Assegurar recursos financeiros para, ao menos, 06 bolsistas de Mobilidade Acadêmica. Assegurar recursos financeiros para, ao menos, 03 bolsistas de Apoio Materno Infantil do PIN-UFFS. Assegurar recursos financeiros para participação de estudantes em Olimpíadas Acadêmicas. Assegurar recursos financeiros para pagamento de monitores de eventos acadêmicos de divulgação institucional. Assegurar recursos financeiros para 06 bolsistas de Tutoria Acadêmica Justificativa: As bolsas são previstas na Resolução Nº 31/CONSUNI/CGAE/UFFS/2021 e tem a finalidade de promover a aproximação com a prática docente no Ensino Superior e contribuir com a melhoria da qualidade de ensino e aprendizagem nos cursos de Graduação. As atividades são previstas nos componentes curriculares como forma de o aluno vivenciar a realidade prática das teorias acadêmicas. As atividades são previstas nos projetos institucionais dos programas como forma de o aluno vivenciar a realidade prática das teorias acadêmicas. Conforme Resolução Nº 45/CONSUNI/CGAE/UFFS/2023, que institui e normatiza o Programa de Auxílio Financeiro a Estudantes para a Produção de Trabalho de Conclusão de Curso de Graduação na UFFS (PAFEP-TCC). O pagamento dos auxílios financeiros se faz necessário para subsidiar os estudantes por meio de remuneração, para que possam participar de momentos extracurriculares de formação, qualificando e/ou garantindo os processos de ensino e aprendizagem. A mobilidade acadêmica está prevista na Resolução Nº 2/CONSUNI/CGRAD/UFFS/2015 e tem por objetivo promover o intercâmbio entre as instituições de ensino superior brasileiras. O apoio materno-infantil está previsto na Resolução nº 33/CONSUNI/UFFS/2013 (artigo 9º, VIII - NOVA REDAÇÃO DADA PELA RESOLUÇÃO Nº 89/CONSUNI/UFFS/2021). A participação de discentes em olimpíadas acadêmicas, maratonas de programação e eventos afins é importante para difundir a imagem da UFFS e divulgar as ações desenvolvidas pelos discentes, docentes orientadores e cursos de graduação. O Programa UFFS Portas Abertas é uma ação estratégica de divulgação ao principal público-alvo da UFFS, que são os estudantes do Ensino Médio. Para fomentar esse importante evento, pretende-se, com essa ação, garantir o custeio de bolsas aos monitores que atuam na organização das atividades Adêrência PDI: Objetivo específico 11 - Fomentar a qualificação do ensino de Graduação da Universidade. Objetivo 1 - Desenvolvimento do Ensino de Graduação Objetivo específico 5 - Apoiar a realização de viagens de estudo para integralização dos componentes curriculares dos cursos de Graduação, provisionando recursos para transporte e pagamento de auxílio financeiro aos estudantes e diárias aos servidores envolvidos. Objetivo 1 - Desenvolvimento do Ensino de Graduação. Objetivo específico 11 - Fomentar a qualificação do ensino de Graduação da Universidade. Objetivo específico 09 - Implementar e qualificar a política de acessibilidade no âmbito institucional e dos cursos de Graduação. Objetivo específico 11 - Fomentar a qualificação do ensino de Graduação da Universidade. Objetivo específico 11 - Fomentar a qualificação do ensino de Graduação da Universidade. Objetivo específico 18 - Ampliar e qualificar a participação de alunos da Graduação nos programas de mobilidade acadêmica governamentais ou de outras organizações. Objetivo específico 20 - Ampliar e qualificar a participação de alunos da Graduação nos programas de mobilidade acadêmica governamentais ou de outras organizações. Objetivo específico 11 - Fomentar a qualificação do ensino de Graduação da Universidade. Objetivo 8 - Permanência do estudante de Graduação Objetivo específico 3 - Definir política de acesso e permanência do PROHAIIT, PIN e outros programas de acesso e permanência de estudantes na UFFS. Objetivo 1 - Desenvolvimento do Ensino de Graduação Objetivo específico 11 - Fomentar a qualificação do ensino de Graduação da Universidade. Objetivo 1 - Desenvolvimento do Ensino de Graduação Objetivo específico 8 - Qualificar as políticas institucionais de ingresso para os cursos de Graduação. Meta 4 - Trabalhar pela ocupação de 100% das vagas ofertadas pelos cursos. Objetivo específico 10 - Ampliar a oferta de vagas em cursos de Graduação da Universidade. Objetivo 13 - Fortalecimento da divulgação da UFFS Objetivo específico 2 - Ampliar as ações de divulgação institucional. Objetivo específico 3 - Desenvolver ações para comunicação com a comunidade acadêmica Adêrência CPA: Instrumento de avaliação prevê "cac Sobre a Graduação, existem programas, projetos ou atividades / de monitoria e de iniciação à docência?". cfc Participação em eventos de âmbito local e nacional? Promover eventos acadêmicos, como o SEPE, mostras acadêmicas, Seminários dos Programas da graduação, semanas acadêmicas, feiras agroecológicas, UFFS Portas Abertas, divulgação da UFFS em ambientes externos e na imprensa local. Editais para alunos em disciplinas isoladas. Na página 43. Página 43. "cfc Participação em eventos de âmbito local e nacional? Promover eventos acadêmicos, como o SEPE, mostras acadêmicas, Seminários dos Programas da graduação, semanas acadêmicas, feiras agroecológicas, UFFS Portas Abertas, divulgação da UFFS em ambientes externos e na imprensa local. Editais para alunos em disciplinas isoladas". Ações sugeridas (p.185): "Estreitar a relação com os estudantes e criar mais condições de participação e permanência na UFFS". Referente ao item 3.1.3.2 Assistência Estudantil, com relação às ações de acompanhamento pedagógico e psicossocial, apesar de 71% considerarem que ocorrem, faz-se necessário apresentar com mais clareza para a comunidade acadêmica as atividades desenvolvidas. Instrumento de avaliação prevê "cad Sobre a Graduação, existem programas, projetos ou atividades / que oportunizam mobilidade acadêmica?". Sugestão de "Promover eventos acadêmicos, como o SEPE, mostras acadêmicas, Seminários dos Programas da graduação, semanas acadêmicas, feiras agroecológicas, UFFS Portas Abertas, divulgação da UFFS em ambientes externos e na imprensa local" na página 56 Adêrência PPA: 0353 - Ampliar a taxa de conclusão dos estudantes da graduação, em instituições públicas e privadas, promovendo a permanência, a equidade e valorizando a diversidade. 0354 - Ampliar a taxa de conclusão dos estudantes da graduação, em instituições públicas e privadas, promovendo a permanência, a equidade e valorizando a diversidade. 0352 - Promover o acesso de estudantes à graduação, em instituições públicas e privadas, buscando a equidade e valorizando a diversidade Adêrência PO NVSL: Eixo III - Acessibilidade e tecnologia assistiva; Eixo IV - Promoção do direito à educação, à assistência social, à saúde, e aos demais direitos econômicos, sociais, culturais e ambientais. Eixo IV - Promoção do direito à educação, à assistência social, à saúde, e aos demais direitos econômicos, sociais, culturais e ambientais</p>
PROGRAD005	<p>Descrição: Seguro de Acidentes Pessoais. Pagamento de GECC processos seletivos. Custeio de publicações DPGRAD Indicador: Custeio do seguro de acidentes pessoais para estudantes e estagiários da UFFS. Custeio de Gratificação de encargos de Cursos e Concursos para os servidores atuantes nos processos seletivos do PIN e do Pró-Imigrante. Recursos para publicar ações dos Programas e políticas da Graduação Meta: Assegurar o custeio do seguro de acidentes pessoais para 100% dos estudantes e estagiários da UFFS. Assegurar o custeio do GECC para 100% dos servidores atuantes nos processos seletivos do PIN e Pró-Imigrante. Garantir o custeio de, no mínimo, uma publicação anual para cada Programa da Graduação Justificativa: Em cumprimento à LEI Nº 11.788, DE 25 DE SETEMBRO DE 2008 - Lei do Estágio, bem como a acordos/compromissos assumidos. A atuação dos servidores nos processos seletivos PIN e Pró-Imigrante se configura como atividade extra, que ultrapassa as responsabilidades regulares dos servidores. A publicização dos resultados das ações dos Programas é fundamental para que a produção do conhecimento alcance seus fins Adêrência PDI: Objetivo 1 - Desenvolvimento do Ensino de Graduação. Objetivo específico 11 - Fomentar a qualificação do ensino de Graduação da Universidade. Objetivo 4 - Desenvolvimento da Pesquisa Científica, da Tecnologia e da Inovação. Objetivo 6 - Desenvolvimento da Extensão. Objetivo 1 - Desenvolvimento do Ensino de Graduação. Objetivo específico 16 - Gerir os processos seletivos de ingresso na Graduação. Objetivo específico 17 - Promover a integração com outros setores da UFFS para a inclusão de estudantes estrangeiros. Objetivo 5 - Fortalecimento da Produção Científica e Tecnológica Institucionais Objetivo específico 2 - Divulgar os resultados da produção científica e tecnológica da UFFS Adêrência CPA: Instrumento de avaliação prevê "cad Sobre a Graduação, existem programas, projetos ou atividades / que oportunizam mobilidade acadêmica ou estágio não obrigatório remunerado?". O seguro é requisito obrigatório para os estagiários e, com a inserção da extensão nos currículos, a UFFS está retomando o contrato do seguro para todos os estudantes. São amplamente divulgados os processos seletivos da graduação, bem como os programas, eventos e ações desenvolvidas pela universidade. 3.1.2.1 Impacto Social Referente à percepção sobre os Impactos Sociais, se a UFFS promove ou incentiva ações de igualdade e inclusão social, divulgação científica e produção intelectual, preservação do meio ambiente, troca de conhecimentos com a comunidade regional e empreendedorismo e inovação tecnológica Adêrência PPA: 0353 - Ampliar a taxa de conclusão dos estudantes da graduação, em instituições públicas e privadas, promovendo a permanência, a equidade e valorizando a diversidade. 0352 - Promover o acesso de estudantes à graduação, em instituições públicas e privadas, buscando a equidade e valorizando a diversidade Adêrência PO NVSL: Eixo IV - Promoção do direito à educação, à assistência social, à saúde, e aos demais direitos econômicos, sociais, culturais e ambientais</p>
PROGRAD006	<p>Descrição: Equipamentos - Núcleos de Acessibilidade. Materiais - Núcleos de Acessibilidade. Passagens para capacitação dos servidores que atuam na DPGRAD, nos setores de acessibilidade e nos campi. Diárias para capacitação dos servidores que atuam na DPGRAD, nos setores de acessibilidade e nos campi Indicador: Aquisição de equipamentos para os Núcleos de Acessibilidade. Aquisição de materiais para os Núcleos de Acessibilidade. Recursos de custeio para o desenvolvimento de ações de qualificação dos servidores dos servidores da DPGRAD, dos setores de acessibilidade e dos campi Meta: Assegurar materiais/equipamentos necessários para o atendimento realizado pelos campi e setores de acessibilidade dos campi. Assegurar recursos financeiros para custeio de 100% das ações previstas Justificativa: Fornecer suporte de materiais/equipamentos para o trabalho desenvolvido pelos setores de acessibilidade dos campi. Participação em eventos de (cursos, seminários, congressos, visitas técnicas) que contribuem para a capacitação dos servidores que atuam na DPGRAD, nos setores de acessibilidade e nos campi Adêrência PDI: Objetivo 1 - Desenvolvimento do Ensino de Graduação. Objetivo específico 9 - Implementar e qualificar a política de acessibilidade no âmbito institucional e dos cursos de Graduação Adêrência CPA: Ações sugeridas (p.185): "Estreitar a relação com os estudantes e criar mais condições de participação e permanência na UFFS" Adêrência PPA: 0351 - Promover a consolidação e a expansão da infraestrutura física das universidades federais, considerando a acessibilidade e sustentabilidade Adêrência PO NVSL: Eixo III - Acessibilidade e tecnologia assistiva; Eixo IV - Promoção do direito à educação, à assistência social, à saúde, e aos demais direitos econômicos, sociais, culturais e ambientais. Eixo IV - Promoção do direito à educação, à assistência social, à saúde, e aos demais direitos econômicos, sociais, culturais e ambientais</p>
PROGRAD007	<p>Descrição: Contratação de Biblioteca Virtual. Aquisição de material bibliográfico - livros nacionais Indicador: Assinatura de biblioteca virtual. Aquisição de livros físicos Meta: 4000 licenças. 2000 exemplares Justificativa: Necessidade de acervo virtual para que o Sistema de Bibliotecas possa garantir a bibliografia básica e complementar para os cursos de graduação, bem como dar suporte ao desenvolvimento da pesquisa e da pós-graduação e da extensão e cultura. Necessidade de acervo físico para que o Sistema de Bibliotecas possa garantir a bibliografia básica e complementar para os cursos de graduação, bem como dar suporte ao desenvolvimento da pesquisa e da pós-graduação e da extensão e cultura Adêrência PDI: Objetivo específico 12 - Ampliar o acervo bibliográfico disponibilizado aos estudantes da Universidade, bem como prover as bibliotecas de sistemas de segurança do acervo Adêrência CPA: Há a sugestão de "Qualificar o acervo da biblioteca" e "Adquirir novas obras para o acervo da biblioteca, em consonância com os projetos curriculares dos cursos de graduação e pós-graduação, com a pesquisa e a extensão" (p. 176-177) Adêrência PPA: 0353 - Ampliar a taxa de conclusão dos estudantes da graduação, em instituições públicas e privadas, promovendo a permanência, a equidade e valorizando a diversidade. 0351 - Promover a consolidação e a expansão da infraestrutura física das universidades federais, considerando a acessibilidade e sustentabilidade</p>
PROGRAD008	<p>Descrição: Pagamento de GECC para capacitação em EAD Indicador: Número de horas de instrutoria e produção de material didático Meta: 800 horas Justificativa: Necessidade de atender a demanda de capacitação específica para Educação à Distância - EaD e para o ambiente virtual de ensino e de aprendizagem, conforme proposto na Resolução Nº 42/CONSUNI/CGAE/UFFS/2023 Adêrência PDI: Objetivo específico 04 - Construir a Política de Formação Continuada para os docentes da UFFS Objetivo específico 14 - Aperfeiçoar as ações das atividades docentes Adêrência CPA: Há sugestão de inserir "Fomento para atividades de capacitação docentes" na página 64</p>
PROPEPG002	<p>Descrição: Subsidiar a estruturação e adequação de Grupos de Trabalho da Pós-Graduação, por meio de fomento para orientações aos docentes do GT para a elaboração de propostas de novos cursos de mestrado e doutorado, promovidas através de seminários, consultorias e tutorias Indicador: Número de cursos de mestrado e doutorado Meta: Submeter 4 (quatro) propostas de curso de Doutorado e 2 (duas) propostas para novos Programas de Mestrado Acadêmico e Profissional Justificativa: A expansão da Pós-Graduação da UFFS sugere a criação de novos cursos e programas de mestrado e doutorado. Especialmente para consolidar os programas e a própria instituição, há necessidade de investir em propostas de doutorados. Os docentes que integram os GTs necessitam de orientações de especialistas na área proposta e que tenham uma inserção na CAPES, para que as propostas sejam elaboradas com bastante critério e qualidade para serem aprovadas Adêrência PDI: Objetivo 02 - Desenvolvimento da Pós-Graduação Stricto Sensu Adêrência PPA: 0358 - Apoiar a formação em nível de doutorado para a melhoria e fortalecimento da ciência, das artes, da cultura, da tecnologia e da inovação e suas estruturas, incluindo ações indutoras para o enfrentamento das desigualdades regionais e vulnerabilidades sociais para o desenvolvimento sustentável do país. 0357 - Apoiar a formação em nível de mestrado para a melhoria e o fortalecimento da ciência, das artes, da cultura, da tecnologia e da inovação e suas estruturas, incluindo ações indutoras para o enfrentamento das desigualdades regionais e vulnerabilidades sociais para o desenvolvimento sustentável do país</p>
PROPEPG004	<p>Descrição: Oferecer aos programas de pós-graduação tutorias de profissionais de área específica ao programa, uma por semestre, conforme a disponibilidade do tutor Indicador: Conceito CAPES dos PPGs Meta: Qualificar os 19 programas existentes e os que serão implantados para elevação do Conceito CAPES Justificativa: Consolidação dos programas através da qualificação, de acordo com os critérios estabelecidos na avaliação quadrinial da CAPES Adêrência PDI: Objetivo 02 - Desenvolvimento da Pós-Graduação Stricto Sensu Adêrência PPA: 0357 - Apoiar a formação em nível de mestrado para a melhoria e o fortalecimento da ciência, das artes, da cultura, da tecnologia e da inovação e suas estruturas, incluindo ações indutoras para o enfrentamento das desigualdades regionais e vulnerabilidades sociais para o desenvolvimento sustentável do país</p>

PROPEPG005	Descrição: Destinar recursos financeiros através de PROAP Institucional para os programas e cursos de Pós-Graduação Stricto Sensu, para custeio nas modalidades previstas em regulamentação interna, tais como ações de pesquisa, participação e realização de eventos, diárias e passagens, publicações, traduções, dentre outras Indicador: Número de programas que farão uso do PROAP institucional Meta: Atender 100% dos PPGs da UFFS com recursos de PROAP institucional para demandas de custeio previstas em regulamentação interna em 2025 Justificativa: Esta ação tem como finalidade qualificar os Programas de Pós-Graduação (PPGs) da UFFS, por meio da disponibilização de recursos financeiros destinados ao desenvolvimento de atividades de ensino e pesquisa Aderência PDI: Objetivo 02 - Desenvolvimento da Pós-Graduação Stricto Sensu Aderência PPA: 0358 - Apoiar a formação em nível de doutorado para a melhoria e fortalecimento da ciência, das artes, da cultura, da tecnologia e da inovação e suas estruturas, incluindo ações indutoras para o enfrentamento das desigualdades regionais e vulnerabilidades sociais para o desenvolvimento sustentável do país
PROPEPG006	Descrição: Lançamento e manutenção de bolsas institucionais para alunos de mestrado e de doutorado, e de bolsas indígenas para alunos de lato e stricto sensu Indicador: Número de bolsas Meta: Ofertar 394 bolsas de mestrado, 124 bolsas de doutorado e 48 bolsas indígenas para stricto sensu e 24 bolsas para lato sensu em 2025 Justificativa: A oferta de bolsas institucionais justifica-se pela atendimento aos programas e manutenção de alunos em dedicação integral nas atividades dos mestrados e doutorados, propiciando a qualificação das produções científicas e acadêmicas. Sobre as bolsas indígenas, existe a necessidade de atender a política de acesso e permanência aos povos indígenas nos programas de pós-graduação lato e stricto sensu (PIN) Aderência PDI: Objetivo 02 - Desenvolvimento da Pós-Graduação Stricto Sensu
PROPEPG016	Descrição: Recursos institucionais de fomento aos pesquisadores, para despesas correntes e de capital, por meio termos de outorga em subprojetos contemplados em editais de pesquisa Indicador: Número de produções qualificadas, tais como: patentes/software, artigos de periódicos, livros e capítulos. Resultados apresentados em eventos da UFFS e em eventos externos (Regionais, Nacionais e Internacionais) Meta: Lançar, ao menos, um edital de fomento à Pesquisa em 2025 Justificativa: Fortalecer os grupos de pesquisa e programas de pós-graduação, qualificando os indicadores de produção científica e tecnológica da UFFS Aderência PDI: Objetivo 04 - Desenvolvimento da Pesquisa Científica, da Tecnologia e da Inovação Aderência CPA: Desenvolver estratégias para integrar o conhecimento de áreas afins e potencializar o aprendizado Aderência PPA: 5838 - Direitos Pluriétnicos Culturais e Sociais para o Pleno Exercício da Cidadania e o Bem Viver dos Povos Indígenas
PROPEPG020	Descrição: Repasse de recursos de fundações de amparo à pesquisa dos estados do Rio Grande do Sul, Santa Catarina e Paraná (FAPERGS, FAPESC, Fundação Araucária), por meio do serviço administrativo/financeiro realizado por fundação de apoio para auxílio ao pesquisador e bolsas de IC e IT destinadas aos discentes da UFFS Indicador: Recurso captado proveniente de agências de fomento Meta: Garantir a execução de 100% dos recursos de convênios firmados entre a UFFS e agências de fomento em Pesquisa que necessitem de contratação de fundação de apoio Justificativa: Fortalecimento da inserção dos estudantes na pesquisa, fortalecimento dos grupos de pesquisa, ampliação da produção científica da UFFS a partir da cooperação técnica das fundações de amparo à pesquisa Aderência PDI: Objetivo 10 - Gestão Universitária para Apoio ao Ensino, Pesquisa, Extensão e Cultura Aderência CPA: Prioridade: Participar de atividades e estudos que se relacionem com a melhoria do exercício de suas funções
PROPEPG021	Descrição: Lançamento e manutenção de bolsas relativas ao PRO-ICT por meio de editais anuais de iniciação científica e tecnológica Indicador: Número de bolsas Meta: Ofertar mais 120 bolsas a partir de novo edital de IC/IT em 2025 Justificativa: Fortalecimento de ações do PRO-ICT e inserção de alunos da graduação em subprojetos de iniciação científica e tecnológica, buscando qualificar os indicadores de produção científica e despertando o interesse contínuo na pesquisa e pós-graduação Aderência PDI: Objetivo 04 - Desenvolvimento da Pesquisa Científica, da Tecnologia e da Inovação Aderência CPA: Uma das prioridades para os estudantes é o interesse para as oportunidades de se desenvolver na pesquisa e na extensão, associadas ao ensino. Outra prioridade é buscar fontes diversificadas para potencializar o aprendizado e não se restringir ao conteúdo das disciplinas. Portanto, o estudante necessita ter acesso a outras oportunidades e fontes diversificadas Aderência PPA: Ampliar a qualidade dos ensinamentos médio, técnico e superior, preparando cidadãos e cidadãs para lidar com os desafios profissionais e éticos em um mundo em intensa transformação tecnológica. -Ampliar o desenvolvimento da ciência, tecnologia e inovação para o fortalecimento do Sistema Nacional de CT&I, a cooperação Estado, institutos de pesquisa-empresas e a cooperação internacional para superação de desafios tecnológicos e ampliação da capacidade
PROPEPG029	Descrição: Transporte para permitir que servidores e estudantes possam se deslocar até o Campus de organização da JIC. Organização dos eventos, previsão de palestrantes, avaliadores ad hoc, organização da logística dos eventos. Premiação dos melhores trabalhos. Passagens para palestrantes se deslocarem até o Campus de organização da JIC Indicador: Número de trabalhos apresentados e publicados nos eventos Meta: Promover a realização de 1 (um) evento científico para a pesquisa e 1 (um) evento científico para a Pós-Graduação, por campus, em 2025 Justificativa: Socialização das pesquisas científicas e tecnológicas e das dissertações realizadas na UFFS e por outras Instituições. Fortalecimento do Programa de Iniciação Científica e Tecnológica, das produções acadêmicas dos discentes da Pós-Graduação, reconhecendo a qualidade dos trabalhos desenvolvidos na UFFS, dando visibilidade à Universidade no âmbito nacional Aderência PDI: Objetivo 04 - Desenvolvimento da Pesquisa Científica, da Tecnologia e da Inovação Aderência PPA: 0361 - Aprimorar as atividades de regulação e supervisão das instituições e cursos da educação superior com vistas a promover a qualidade da educação superior. Ampliar a qualidade dos ensinamentos médio, técnico e superior, preparando cidadãos e cidadãs para lidar com os desafios profissionais e éticos em um mundo em intensa transformação tecnológica. -Ampliar o desenvolvimento da ciência, tecnologia e inovação para o fortalecimento do Sistema Nacional de CT&I, a cooperação Estado, institutos de pesquisa-empresas e a cooperação internacional para superação de desafios tecnológicos e ampliação da capacidade
PROPEPG031	Descrição: Disponibilizar recursos financeiros para pagamento dos artigos científicos que receberão atribuição de DOI em 2020 e pagamento da anuidade da institucional ABEC e pagamento por periódico Indicador: Número de DOI atribuídos a artigos indexados nas bases de dados Meta: Atribuir DOI a 100% dos artigos científicos publicados nos periódicos da UFFS Justificativa: Fortalecer os periódicos da UFFS e possibilitar a avaliação dos artigos científicos de acordo com o Qualis CAPES Aderência PDI: Objetivo 05 - Fortalecimento da Produção Científica e Tecnológica Institucional Aderência CPA: Prioridade: Aplicar soluções tecnológicas que simplifiquem processos e procedimentos de atendimento ao público
PROPEPG035	Descrição: A solução será utilizada para detecção de possíveis plágios em trabalhos de conclusão de curso como monografias, dissertações, teses e relatórios, bem como em artigos científicos de periódicos da UFFS, dentre outras finalidades Indicador: Trabalhos submetidos à verificação Meta: Garantir a confiabilidade em 100% dos trabalhos acadêmicos e científicos da UFFS em 2025 Justificativa: Prevenir e detectar possíveis plágios em trabalhos acadêmicos e científicos da UFFS Aderência PDI: Objetivo 05 - Fortalecimento da Produção Científica e Tecnológica Institucional Aderência CPA: Prioridade: Aplicar soluções tecnológicas que simplifiquem processos e procedimentos de atendimento ao público
PROPEPG036	Descrição: Fomento aos servidores da UFFS para reembolso de taxas de publicações de artigos em periódicos pagos Indicador: Número de reembolsos de taxas de publicações Meta: Garantir a confiabilidade em 100% dos trabalhos acadêmicos e científicos da UFFS em 2025 Justificativa: Alguns periódicos nacionais e internacionais cobram taxa para publicação de artigos em suas edições. Visando aumentar as publicações da UFFS nos diversos periódicos com estratos superiores Qualis/CAPES ou fator de impacto relevante, a UFFS prevê a manutenção de edital conjunto entre PROPEPG, PROEC e AGITEC, de demanda contínua, ou outro instrumento normativo que contemple o ressarcimento aos servidores da UFFS que pretendem publicar nestes periódicos Aderência PDI: Objetivo 05 - Fortalecimento da Produção Científica e Tecnológica Institucional Aderência CPA: Prioridade: Participar de atividades e estudos que se relacionem com a melhoria do exercício de suas funções
PROPEPG037	Descrição: Esta ação visa o planejamento de despesas com a manutenção de atividades administrativas da PROPEPG, como reuniões de trabalho, visitas técnicas, representação institucional em órgãos e eventos nacionais, realização de eventos esporádicos, e aquisição de materiais, de acordo com a necessidade Indicador: Atendimento de 100% das demandas de diárias. Atendimento de 100% das demandas de passagens. Atendimento de 100% das demandas de diplomas e certificados. Contratação de 2 estagiários Meta: Pagamento de diárias para atender às demandas da Pró-Reitoria. Pagamento de passagens para atender às demandas da Pró-Reitoria. Aquisição de formulários para emissão de diplomas e certificados. Contratação de estagiários para atender às demandas da Pró-Reitoria Justificativa: A gestão da PROPEPG envolve uma série de atividades administrativas que demandam recursos para transporte e deslocamento de servidores a serviço, bem como decisões estratégicas nas áreas inerentes à pesquisa e à pós-graduação que dependam de recursos orçamentários Aderência PDI: Objetivo 10 - Gestão Universitária para Apoio ao Ensino, Pesquisa, Extensão e Cultura Aderência CPA: Prioridade: Ser capaz de tomar decisões em situações urgentes Aderência PPA: 0359 - Promover o fortalecimento da internacionalização da educação superior por meio do desenvolvimento de ações que promovam uma perspectiva global, intercultural e de cooperação e que contribuam com a melhoria da qualidade e da relevância do ensino, da pesquisa, da extensão e da inovação desenvolvidas pelas instituições de educação superior (IES). 0361 - Aprimorar as atividades de regulação e supervisão das instituições e cursos da educação superior com vistas a promover a qualidade da educação superior
PROPEPG039	Descrição: Gestão dos recursos financeiros provindos de editais externos de fomento à Pesquisa e Pós-Graduação, recebidos pela UFFS via pagamento de GRU. #A CAPTAR# Indicador: Convênios firmados entre a UFFS e agências de fomento em Pesquisa e Pós-Graduação. Número de GRUs emitidas para execução dos convênios. #A CAPTAR# Meta: Garantir a execução de 100% dos recursos de convênios firmados entre a UFFS e agências de fomento em Pesquisa e a Pós-Graduação. #A CAPTAR# Justificativa: Os convênios firmados entre a UFFS e a Fundação Araucária, agência de fomento do Paraná, preveem o repasse de recursos à UFFS via pagamento de GRU. Os valores entram na conta da UFFS e precisam estar lançados na LOA para que sejam executados. Portanto, esta demanda entra como uma ação no Planejamento Anual da PROPEPG, para que seja contemplado no orçamento. Importante destacar que se trata de recursos externos, portanto, não entram no orçamento institucional. Dos recursos previstos estão: Editais de bolsas de IC e IT PIBIC/PIBITI, editais de bolsas PIBIS, editais de bolsas de Pós-Graduação (Mestrado e Doutorado, Técnico e Sênior). #A CAPTAR# Aderência PDI: Objetivo 02 - Desenvolvimento da Pós-Graduação Stricto Sensu; Objetivo 05 - Fortalecimento da Produção Científica e Tecnológica Institucional. #A CAPTAR# Aderência CPA: Desenvolver estratégias para integrar o conhecimento de áreas afins e potencializar o aprendizado. #A CAPTAR# Aderência PPA: 0357 - Apoiar a formação em nível de mestrado para a melhoria e o fortalecimento da ciência, das artes, da cultura, da tecnologia e da inovação e suas estruturas, incluindo ações indutoras para o enfrentamento das desigualdades regionais e vulnerabilidades sociais para o desenvolvimento sustentável do país. 0360 - Promover a criação e o fortalecimento de ecossistemas de inovação nas Universidades, com vistas a impulsionar a capacidade de pesquisa, desenvolvimento e empreendedorismo. #A CAPTAR# Aderência PO NVSL: #A CAPTAR#
PROPEPG040	Descrição: Contrapartida de recursos institucionais de fomento aos pesquisadores, para despesas correntes e de capital, por meio termos de outorga em subprojetos contemplados em edital conjunto com a FAPESC Indicador: Número de produções qualificadas, tais como: patentes/software, artigos de periódicos, livros e capítulos. Resultados apresentados em eventos da UFFS e em eventos externos (Regionais, Nacionais e Internacionais) Meta: Lançar, ao menos, um edital de fomento à Pesquisa, em conjunto com a FAPESC, em 2025 Justificativa: Fortalecer os grupos de pesquisa e programas de pós-graduação, qualificando os indicadores de produção científica e tecnológica da UFFS Aderência PDI: Objetivo 05 - Fortalecimento da Produção Científica e Tecnológica Institucional Aderência CPA: Prioridade: Participar de atividades e estudos que se relacionem com a melhoria do exercício de suas funções
PROPEPG041	Descrição: Fomento para implantação de cursos de Especialização à distância pela Universidade Aberta do Brasil, em parceria com Instituições Públicas Federais e Municípios nos três estados do Sul do Brasil. Tendo em vista a característica das ofertas, em que há articulação com outras instituições e os Polos são em diferentes municípios, há constante demanda por deslocamento aos Polos, e reuniões na CAPES. Com base no Plano Plurianual 2024-2027 e considerando as propostas de novos cursos de Residência Médica, Uniprofissional e Multiprofissional em avaliação no MEC, essa ação visou planejamento de despesas com deslocamentos e reuniões de trabalho com os cenários de prática dos diferentes municípios em que a UFFS possui e possuirá programas Indicador: Número de Cursos de Especialização. Número de cursos de Residências Médicas, Multiprofissionais e Uniprofissionais Meta: Garantir a implantação dos cursos de Especialização pela UAB. Aumentar o número de cursos de Residências em Saúde Justificativa: Fortalecimento da pós-graduação Lato Sensu e ampliação do acesso a cursos de Especialização gratuitos Aderência PDI: Objetivo 03 - Desenvolvimento da Pós-Graduação lato sensu Aderência PPA: 0461 - Oferecer aos professores e profissionais da educação básica a formação continuada por meio de especializações, mestrados e doutorados, ofertados de forma presencial e a distância. 0354 - Incentivar o aumento de vagas e a criação de novos cursos médicos nas Universidades Federais, com ênfase em regiões com maior carência de profissionais, otimizando a capacitação dos profissionais em área da saúde em nível de pós-graduação. 0356 - Fortalecer os cenários de prática e o exercício da preceptoria para a graduação, pós-graduação e residências em saúde

PROPEPG043	Descrição: Pagamento de bolsas para acadêmicos do Curso de pós-graduação na forma de treinamento em serviço, na área de medicina Veterinária - Programa de Aprimoramento Profissional em Medicina Veterinária (PAPMV). Constituído por atividades práticas e discussões de casos com carga horária de 40 horas semanais, destinado a médicos veterinários. Com ênfase em áreas específicas de acordo com projeto, a serem executadas nas dependências da Superintendência Unidade Hospitalar veterinária Universitária (SUHVU), Campus Realeza da universidade Federal da Fronteira Sul. Os alunos deverão ter dedicação e participação em todas as atividades programadas, e farão jus a percepção de bolsa mensal no valor de 80% da bolsa de mestrado, oriunda de orçamento institucional Indicador: Serão indicadores as matrículas e as ações executadas durante o ano de 2025, com pretensão de 05 (cinco) alunos, sendo um por área ofertada no período. Outros indicadores serão os números de atendimentos e serviços prestados nos setores de atuação dos aprimorandos em relatório anual da SUHVU Meta: Capacitar 05 médicos veterinários, aprimorando-os a fim de torná-los aptos a realizar diagnósticos, tratamento e formas de controle das enfermidades que acometem os animais, participando ativamente na melhoria da qualidade de vida dos pacientes, contribuindo com a manutenção da saúde ônica e a promoção do desenvolvimento socioeconômico e tecnológico da região sudoeste do Paraná Justificativa: O Aprimoramento complementar à formação acadêmica dos graduados em Medicina Veterinária, possibilitando aperfeiçoamento em área específica do exercício profissional, mediante programa de atividades práticas, desenvolvidas junto aos setores da Superintendência Unidade Hospitalar Veterinária Universitária (SUHVU) - Campus Realeza - PR. Os Programas de Aprimoramento são orientados pelos princípios e diretrizes do Conselho Federal de Medicina Veterinária (CFMV), a partir das necessidades e realidades locais. Visa favorecer a inserção qualificada dos jovens profissionais no mercado de trabalho. A escolha das áreas de formação para os Aprimorandos levou em consideração as áreas de maior procura por Serviços Médicos Veterinários na SUHVU nos últimos anos e a formação do corpo docente Aderência PPA: PROGRAMA:5113 e seus objetivos específicos
PROPLAN001	Descrição: Assessorar o Reitor no planejamento e execução das atividades relacionadas à Pró-Reitoria Indicador: Número de ações e atividades realizadas com foco em gestão de desempenho Meta: Atender as demandas de assessoria com foco no desempenho da gestão. Número de atividades realizadas com resolutivez Justificativa: Necessidade de aperfeiçoamento contínuo da gestão com foco estratégico e desempenho institucional Aderência PDI: A ação materializa o PDI 2019-2023 (eixo: 8 (pág. 176); Item 8.3 (pág. 187); Itens 8.3.1 (pág. 189) e 8.3.2 (pág. 191), e o PDI 2025-2032 (Eixo 4 - Governança pública, estrutura organizacional e administrativa e seus respectivos temas estruturantes específicos e transversais) Aderência CPA: A ação contribui para melhorar o desempenho institucional da UFFS (eixo 1 - Planejamento e Avaliação Institucional) e (eixo 3 - Políticas Acadêmicas), ambos avaliados com notas abaixo de 3 em 2024 Aderência PPA: PPA 2024-2027 (objetivos 0351 e 0362) Aderência PO NVSL: A ação está em consonância como o Plano Novo Viver Sem Limite (eixos: I, II, III, IV e V) - págs. 13 a 25)
PROPLAN002	Descrição: Gerenciar a organização, sistematização, elaboração e validação do PDI 2025-2032 e entrega ao Conselho Curador (CONCUR) e ao CONSUNI Indicador: Número de processos de gestão da metodologia de produção do PDI 2025-2032 (Publicação de três Portarias: Coordenação Geral, Comissão de Sistematização e Comissão de Validação, 1º Seminário do PDI (fase diagnóstica), organização dos GTs temáticos para produção do diagnóstico, publicação do documento final do diagnóstico do PDI, 2º Seminário do PDI (fase normativa), criação dos GTs por eixos estratégicos, temas estruturantes transversais, publicação do PDI, envolvimento com a Comunidade e Atores Institucionais Meta: Produção do PDI 2025-2032 até abril de 2025 Justificativa: Atender o Art. 21 do Decreto 9.235/2017 e projetar a UFFS para o novo ciclo de desenvolvimento institucional Aderência PDI: A ação materializa o PDI 2019-2023 (eixo: 8 (pág. 176); Item 8.3 (pág. 187); Itens 8.3.1 (pág. 189) e 8.3.2 (pág. 191), e o PDI 2025-2032 (Eixo 4 - Governança pública, estrutura organizacional e administrativa e seus respectivos temas estruturantes específicos e transversais) Aderência CPA: A ação contribui para melhorar o desempenho institucional (eixo 1 - Planejamento e Avaliação Institucional) e (eixo 3 - Políticas Acadêmicas), ambos avaliados com notas abaixo de 3 em 2024 Aderência PPA: PPA 2024-2027 (objetivos 0351 e 0362) Aderência PO NVSL: A ação está em consonância como o Plano Novo Viver Sem Limite (eixos: I, II, III, IV e V) - págs. 13 a 25)
PROPLAN003	Descrição: Coordenar a coleta e organização dos dados disponíveis nos diversos órgãos da Universidade Indicador: Número de painéis ou base de dados disponíveis Meta: Organizar três painéis de dados Justificativa: Cumprir o Plano de Ação Gerencial da PROPLAN e as atribuições elencadas na Unidade SIGRH Aderência PDI: A ação fortalece o desenvolvimento institucional no âmbito da responsabilidade social (item 7 do PDI (pág. 150) e subitem 7.3 (pág. 159). Previsão de painéis de indicadores, ações de transparência e divulgação de informações institucionais Aderência CPA: A transparência na execução dos recursos teve uma nota ruim (2,31) na última vez que foi avaliada em 2021 Aderência PO NVSL: A ação está em consonância como o Plano Novo Viver Sem Limite (eixos: I, II, III, IV e V) - págs. 13 a 25)
PROPLAN004	Descrição: Contratação de licença ou aquisição de software especializado em planejamento estratégico integrado Indicador: Número de licenças adquiridas Meta: Adquirir uma licença Justificativa: Cumprir a Resolução nº 52/2023 - CONSUNI - CAPGP (10.17.05), que estabelece as normas, diretrizes e metodologia para o planejamento institucional da Universidade Federal da Fronteira Sul (UFFS) Aderência PDI: Construção do planejamento anual previsto no item 8.3 do PDI Aderência CPA: A participação na elaboração do planejamento orçamentário teve uma nota ruim (2,31) na última vez que foi avaliada em 2021 Aderência PO NVSL: A ação está em consonância como o Plano Novo Viver Sem Limite (eixos: I, II, III, IV e V) - págs. 13 a 25)
PROPLAN005	Descrição: Cumprimento de obrigação fiscal Indicador: Pagamento anual da obrigação fiscal realizado Meta: Realizar um pagamento anual Justificativa: Cumprir a Lei nº 9.715, de 25 de novembro de 1998 Aderência PDI: A referida ação atende aos pressupostos do desenvolvimento institucional (PDI 2025-2031), item 11 (pág. 256), subitens 11.1 (pág. 256) e 11.2 (págs. 256 a 259) Aderência PO NVSL: A ação está em consonância como o Plano Novo Viver Sem Limite (eixos: I, II, III, IV e V) - págs. 13 a 25)
PROPLAN006	Descrição: Qualificação permanente e compartilhamento de capacitações realizados pelos servidores da Unidade Indicador: Número de capacitações realizadas e compartilhamento de conteúdos entre os servidores da Unidade em áreas específicas e transversais da Unidade Meta: Atender 100% das demandas de capacitação e de cursos de curta duração prospectados na Unidade Justificativa: Qualificação e atualização permanente dos servidores da Unidade em áreas específicas e transversais Aderência PDI: A ação adere aos objetivos institucionais de promoção da excelência administrativa por meio de políticas e programas de capacitações voltados para os servidores docentes e técnico-administrativos em educação (item 8 do PDI (pág. 176) Aderência CPA: A participação de servidores da Unidade em eventos científicos e técnicos, caracteriza uma ação de melhoria no âmbito da CPA com nota avaliada em 3,64 em 2023 Aderência PO NVSL: A ação está em consonância como o Plano Novo Viver Sem Limite (eixos: I, II, III, IV e V) - págs. 13 a 25)
SEO001	Descrição: Diárias e passagens. Administração de recursos humanos, financeiros, materiais e tecnológicos, dando suporte ao planejamento e gerenciamento das atividades dos Campi e Reitoria no que se refere as manutenções prediais e de infraestrutura, incluindo providências de materiais de suprimento e contratações de serviços necessários às atividades envolvidas no funcionamento dos Campi. Emissão de anotações de registro de responsabilidade técnica, taxas de alvarás etc. Administração de recursos humanos, financeiros, materiais e tecnológicos, dando suporte ao planejamento e gerenciamento das atividades dos Campi e Reitoria no que se refere as manutenções prediais e de infraestrutura, incluindo providências de materiais de suprimento e contratações de serviços necessários às atividades envolvidas no funcionamento dos Campi Indicador: Número de visitas técnicas aos campis; número de viagens para capacitações dos servidores. Número de ARTs ou RRTs emitidas e sua relação com os projetos, orçamentos, fiscalização de obra realizados Meta: Meta 1 - Previsão de uma visita técnica em cada um dos campis anualmente, ou seja, seis viagens. Cada viagem com três a quatro servidores da SEO, a depender da área técnica. Meta 1 - Emissão de Anotações ou Registros de responsabilidade técnica para os projetos e orçamentos das obras a serem licitadas, bem como dos aditivos Justificativa: Esta ação visa dar viabilidade às ações da SEO nos campis, com viagens da equipe técnica de arquitetura e urbanismo e engenharias para levantamento de campo, diligências, fiscalização de obras, acompanhamento e gestão dos contratos, assistência técnica aos profissionais dos campis. As visitas técnicas são fundamentais para fazer testes, aferições em equipamentos, serviços, qualidade de materiais, medições, levantamento técnico de situações problemas para elaboração de projetos e atividades de manutenção predial, elétrica e de equipamentos. Uma obra exige de 4 a 5 ARTs e um RRT a depender da complexidade do projeto. Na elaboração de aditivos, fiscalização de obra deve-se emitir uma ART. A demanda é estimada para os técnicos das Assessorias de Infraestruturas dos campis também. Esta ação visa oferecer serviços de qualidade e seguros para as atividades técnicas de arquitetura e urbanismo e engenharia, cumprindo as obrigações legais do exercício profissional e da responsabilidade técnica junto aos respectivos Conselhos de Classe. Cumprir as exigências legais de licenciamento dos órgãos municipais, estaduais e federais Aderência PDI: Objetivo 11 do PDI - manutenção e adequação da infraestrutura; Objetivo 12 do PDI - Implantação, Expansão e Reestruturação da Infraestrutura Aderência CPA: Eixo 5 - infraestrutura física Aderência PPA: 0351 - Promover a consolidação da infraestrutura física das universidades federais, considerando a acessibilidade e sustentabilidade Aderência PO NVSL: Eixo 3 Acessibilidade e Tecnologia Assistiva
SEO002	Descrição: Serviços de manutenção predial, com dedicação exclusiva de mão de obra, fornecimento de materiais e serviços sob demanda todos os campis. Serviços de manutenção elétrica, com dedicação exclusiva de mão de obra, fornecimento de materiais e serviços sob demanda dos campis. Intervenção nas usinas fotovoltaicas Chapecó e Erechim. Manutenção preventiva e corretiva sob demanda dos sistemas de climatização e de renovação de arde ar-condicionado Campus Chapecó- Reitoria, Realeza e Passo Fundo. Manutenção (corretivas, preventivas e preditivas) de elevadores dos Campi. Serviços periódicos de controle de pragas (desinsetização, desratização e desalojamento de pragas e infestações) e higienização e desinfecção de reservatórios de água potável e de reuso. Campi de Chapecó, Passo Fundo, Erechim, Laranjeiras do Sul e Realeza. Serviços de manutenção em extintores e mangueiras do sistema de prevenção contra incêndios. Recuperação, impermeabilização e pintura de fachadas de edificações Indicador: Número de contratos em operação e de processos licitatórios executados; número de ações corretivas, preventivas e preditivas. Número de contratos em operação e de processos licitatórios executados. Número de contratos em operação; número de ações desenvolvidas; volume de reservatórios limpos. Número de contratos em operação; número de equipamentos atendidos e ações corretivas, preventivas e preditivas. Área de pintura executada Meta: Meta 1 - Acompanhamento dos contratos vigentes; Meta 2 - Processo licitatório e contratos de prestação de serviços em operação. Meta 1 - Acompanhamento dos 6 contratos vigentes; Meta 2 - 01 processo licitatório e 02 contratos de prestação de serviços em operação RE e LS. Meta 1 - Acompanhamento dos 6 contratos vigentes; Meta 2 - 01 processo licitatório e 01 contrato de prestação de serviços em operação. Meta 1 - Acompanhamento dos 6 contratos vigentes, no total dos seis campis temos 27 elevadores; Meta 2 - 01 processo licitatório e 03 contratos de prestação de serviços em operação para os campis Chapecó, Laranjeiras do Sul e Realeza. Meta 1 - 01 processo licitatório Meta 2 - contratos de prestação de serviços em operação em 5 campis. Meta 1 - Acompanhamento dos contratos vigentes; Meta 2 - Realizar manutenção de extintores e mangueiras em 5 campis. Meta 1 - Pintura externa do Bloco de professores (ou área equivalente) em 3 campis Justificativa: Esta ação visa manter as condições necessárias de funcionamento predial e garantir a manutenção/conservação da estrutura física e da infraestrutura da instituição. Para garantir segurança contra incêndio e pânico à comunidade universitária e proteger o patrimônio institucional, atender a demanda à legislação municipal, estadual e federal no tema e regularizar os alvarás de funcionamento das edificações que se encontram irregulares Aderência PDI: Objetivo 11 do PDI - manutenção e adequação da infraestrutura, objetivo específico 11, metas 1 e 2 Aderência CPA: Eixo 5 - infraestrutura física Aderência PPA: 0351 - Promover a consolidação da infraestrutura física das universidades federais, considerando a acessibilidade e sustentabilidade. Eixo 2, objetivo estratégico 2.8; 0351 - Promover a consolidação da infraestrutura física das universidades federais, considerando a acessibilidade e sustentabilidade Aderência PO NVSL: Eixo 3 Acessibilidade e Tecnologia Assistiva
SEO003	Descrição: Aditivos e reajuste de contratos Indicador: Número de processos de aditivos de obras; número de processos de reajuste e reequilíbrio Meta: Meta 1 - Elaborar peças técnicas e documentais para processos de aditivos; Meta 2 - Realizar cálculos de reajuste e reequilíbrio proporcionais aos contratos em andamento Justificativa: Esta ação visa garantir a execução dos contratos com atendimento de demandas complementares não previstas nas obras, bem como honrar os contratos no tocante aos reajustes e reequilíbrios Aderência PDI: Objetivo 12 do PDI - Implantação, Expansão e Reestruturação da Infraestrutura Aderência CPA: Eixo 5 - infraestrutura física Aderência PPA: 0351 - Promover a consolidação da infraestrutura física das universidades federais, considerando a acessibilidade e sustentabilidade Aderência PO NVSL: Eixo 3 Acessibilidade e Tecnologia Assistiva

SE0004	<p>Descrição: Reforma dos restaurantes universitários do Campus Erechim e Cerro Largo. Centro de referência em controle da qualidade de alimentos (CRCQA) - Realeza. Centro de Pedagogia da Alternância Laranjeiras do Sul. Segunda etapa do Restaurante Universitário e Cantina Campus Passo Fundo-RS. Centro de acolhimento indígena Campus Chapecó. Centro de Formação em Alternância Erechim. Reforma Cobertura Laboratórios do Campus Erechim. Bloco de Salas de Aula modular padrão para Cerro Largo - RS. Coberturas entre blocos Campus Chapecó. Ligação externa rede pública de abastecimento de água SANEPAR - Campus Laranjeiras do Sul. Reservatório central de água para o Campus Laranjeiras do Sul. Adequações instalações preventivas contra incêndios (PCI) em diversas edificações do Campus Realeza. Adequação da Acessibilidade da edificação da Biblioteca Central no campus Chapecó. Adequações instalações preventivas contra incêndios (PCI) da Unidade Seminário e Bloco A campus Cerro Largo. Elaboração e aprovação de projetos hidrossanitários campus Laranjeiras do Sul Indicador: Projetos elaborados; obra contratada. Projetos elaborados e aprovados; obra contratada. Obra contratada Meta: Meta 1 - Elaborar projetos de arquitetura e urbanismo e engenharias ; Meta 2 - Licitar e contratar as obras; Meta 3 - Fiscalizar e fazer a gestão da obra. Meta 1 - Licitar e contratar 1352,24 m² de área construída e 443,44 m² de implantação; Meta 2 - Fiscalizar e fazer a gestão da obra. Meta 1 - Elaborar projetos de arquitetura e urbanismo e engenharias para 1.200 m² de área construída; Meta 2 - Licitar e contratar a obra. Meta 1 - Licitar e contratar 1064,58 m² de área construída; Meta 2 - Fiscalizar e fazer a gestão da obra. Meta 1 - Elaborar projetos de arquitetura e urbanismo e engenharias para 600 m² de área construída; Meta 2 - Licitar e contratar a obra. Meta 1 - Desenvolver os projetos de arquitetura e urbanismo e de engenharia para reforma das coberturas; Meta 2 - Licitar e contratar as obras. Meta 1 - Elaborar projetos de arquitetura e urbanismo e engenharias para 300 m² de área construída; Meta 2 - Licitar e contratar a obra. Meta 1 - Licitar e contratar as obras; Meta 2 - Fiscalizar e fazer a gestão da obra. Meta 1 - Licitar a obra. Meta 1 - Elaborar projetos de arquitetura e urbanismo e engenharias ; Meta 2 - Licitar e contratar a obra. Meta 1 - Desenvolver os projetos para PCI; Meta 2 - Aprovar os projetos PCI; Meta 3 - Licitar e contratar as obras de adequação. Meta 1 - Desenvolver os projetos de adequação de acessibilidade de 7.769,68 m²; Meta 2 - Conseguir o alvará de aprovação do projeto; Meta 3 - Licitar a execução da obra. Meta 1 - Desenvolver os projetos de PCI; Meta 2 - Aprovar os projetos PCI; Meta 3 - Licitar e contratar as obras de adequação. Meta 1 - Elaborar projetos hidrossanitários e de engenharia civil para a adequação e/ou execução de rede interna de abastecimento de água potável; Meta 2 - Aprovar os projetos na SANEPAR; Meta 3 - Licitar e contratar a obra Justificativa: Recuperar edificações existentes que se encontram muito comprometidas na sua usabilidade devido às patologias que apresenta, sobretudo nas coberturas, instalações elétricas e mecânicas. Atender a demanda do campus com vistas às atividades ensino, pesquisa e extensão. Atender a demanda do campus com vistas às atividades de educação do campo em regime de alternância. Finalizar a obra que se encontra em execução da primeira etapa e entregar ao Campus uma edificação adequada para alimentação da comunidade universitária. Atender a demanda do campus com vistas ao atendimento de estudantes em situação de vulnerabilidade socioeconômica. Atender as demandas do campus de resolução de problemas nas coberturas das edificações, garantindo conforto, segurança e salubridade nos espaços de ensino, pesquisa e extensão. Para proporcionar à comunidade acadêmica áreas cobertas que interligam as edificações, principalmente em dias com intempéries. Viabilizar uma fonte segura de abastecimento de água para o Campus Laranjeiras do Sul, já que as ações de abertura de poços artesanais vêm se mostrando inviáveis nas diversas tentativas nos anos anteriores. Aproveitamento de oportunidade da ampliação da rede de água potável da SANEPAR para Rio Bonito do Iguazu que se encontra em obras próximas ao Campus. Viabilizar uma fonte segura de abastecimento de água para o Campus Laranjeiras do Sul, para consumo e reserva técnica de incêndio, já que a estrutura do reservatório existente apresenta comprometimento estrutural significativo. Para garantir segurança contra incêndio e pânico à comunidade universitária e proteger o patrimônio institucional, atender a demanda à legislação municipal, estadual e federal no tema e regularizar os alvarás de funcionamento das edificações que se encontram irregulares. Para atender a demanda à legislação municipal, estadual e federal no tema da acessibilidade da edificação e regularizar o alvará de habite-se e funcionamento da edificação que se encontra irregular. Cumprir as exigências legais e construtivas para a ligação de água potável com a SANEPAR Aderência PDI: Objetivo 11 do PDI - manutenção e adequação da infraestrutura, objetivo específico 31, meta 1 ; objetivo específico 14. Objetivo 12 do PDI - Implantação, Expansão e Reestruturação da Infraestrutura. Objetivo 11 do PDI - manutenção e adequação da infraestrutura, objetivo específico 35, metas 1, 2 e 3. Objetivo 11 do PDI - manutenção e adequação da infraestrutura, objetivo específico 33, metas 1, 2 e 3 Aderência CPA: Eixo 5 - infraestrutura física Aderência PPA: 0351 - Promover a consolidação da infraestrutura física das universidades federais, considerando a acessibilidade e sustentabilidade. Eixo 1, objetivo estratégico 1.8; 0351 - Promover a consolidação da infraestrutura física das universidades federais, considerando a acessibilidade e sustentabilidade. Eixo 1, objetivo estratégico 2.12. Eixo 2, objetivo estratégico 2.8; 0351 - Promover a consolidação da infraestrutura física das universidades federais, considerando a acessibilidade e sustentabilidade Aderência PO NVSL: Eixo 3 Acessibilidade e Tecnologia Assistiva</p>
SETI001	<p>Descrição: BRS Suprimentos Corporativos S/A Indicador: Manter contrato ativo e realizar as solicitações de suprimentos conforme demanda Meta: Assegurar que 100% das solicitações sejam realizadas de forma adequada com a entrega dos suprimentos Justificativa: Essencial para a sustentação do serviço de AVN Aderência PDI: Objetivo 11 - Manutenção e adequação da Infraestrutura Aderência CPA: Eixo 5: Infraestrutura Física -3.1.5.10 Recursos de Tecnologias de Informação e Comunicação Aderência PPA: 0351- Promover a consolidação e a expansão da infraestrutura física das universidades federais, considerando a acessibilidade e sustentabilidade</p>
SETI002	<p>Descrição: Acordo de cooperação técnica com UFRN Indicador: Manter acordo ativo e realizar o acompanhamento das atividades Meta: Garantir os recursos necessários para os projetos de implantação dos sistemas SIG na UFFS Justificativa: Indispensável para a sustentação de serviços referentes aos sistema SIG Aderência PDI: Objetivo 11 - Manutenção e adequação da Infraestrutura, Objetivo específico 2 - Manter e atualizar licenças de software e suporte da infraestrutura de aplicações Aderência CPA: Eixo 5: Infraestrutura Física -3.1.5.10 Recursos de Tecnologias de Informação e Comunicação Aderência PPA: 0351 - Promover a consolidação e a expansão da infraestrutura física das universidades federais, considerando a acessibilidade e sustentabilidade</p>
SETI008	<p>Descrição: Outsourcing Impressão - Simpress. DFD - 192/2024 - Ativos de rede de computadores. DFD - 170/2024 - Computadores. Workspace Google - RNP. UPS e Climatização. Garantia Storages DELL/EMC Data Center. Licenças Webex para Salas Virtuais e Endpoints. Central de Incêndio. UPS e Climatização -Peças. Garantia Data Domain. Suporte e Atualização Oracle. Serviço de Telefonia Comutada - Cerro Largo. Certificados Digitais e-CPF. Serviço de Telefonia Comutada - Chapecó. Software Autoplágio. Garantia Servidores HP dos Campi. Serviço de Telefonia Comutada - Laranjeiras do Sul. DFD - 194/2024 - Equipamentos de TIC. Serviço de Telefonia Comutada - Erechim. Serviço de manutenção do Software Pergamum. Mensalidade Parc - Chapecó. Serviço de Telefonia Comutada - Realeza. DFD - 198/2024 - Itens de TIC. DFD - 299/2024 - Materiais de TIC. Serviço de Telefonia Comutada - Passo Fundo. Telefonia Móvel. DFD - 239/2024 - Serviço de telefonia móvel institucional. DFD - 235/2024 - Solução de firewall. Software Asktimeables. DFD - 279/2024 - Solução de provimento de equipamentos e acessórios para o campus de Chapecó. E-Sig. DFD - 248/2024 - Solução de controle de acesso. DFD - 195/2024- Solução de Suprimentos de Software da Plataforma Adobe. DFD - 244/2024 - Licença do Software Matlab. DFD - 246/2024 - Licença de Software para gerenciamento de consultas e prontuários. DFD - 245/2024 - Licença de um software que realize cálculos nutricionais e planejamento dietético. DFD - 247/2024 - Licença de Software Annual (Software para Transcrição de Audio e Vídeo). DFD - 240/2024 - Sistema - Integra SIAFI-SERPRO. DFD - 196/2024 - Sistema - Power Automate. DFD - 197/2024 - Software para Otimização de Processos - Protimiza Indicador: Manter o contrato ativo e realizar a gestão dele. Disponibilizar ata de registros de preços com o quantitativo planejado na demanda. Disponibilizar recursos de softwares para atendimento de atividades acadêmicas. Planejar e enviar para licitação as aquisições aprovadas. Manter o TED ativo e gerir o convênio Meta: Manter 100% dos serviços de TIC da UFFS em funcionamento. Realizar a contratação (empenho, liquidação e pagamento) de 100% das requisições aprovadas pelas instâncias. Atender 100% das solicitações por certificados aprovados. Realizar a contratação (empenho, liquidação e pagamento) de 100% das licitações homologadas. Implantar a solução e operacionalizar o recurso ao demandante no ano de 2025. Garantir os recursos necessários para os projetos de implantação dos sistemas SIG na UFFS (Programa SETI PPA 2021-2023) Justificativa: Essencial para o funcionamento institucional e para a sustentação dos serviços de impressão institucional. Atualização, substituição de ativos e modernização de tecnologias de rede de computadores. Atualização, substituição de equipamentos e modernização de tecnologias do parque de computadores da UFFS. Indispensável para sustentação do serviço de e-mail institucional e demais recurso da plataforma Google Workspace. Indispensável para a integridade da infraestrutura do Data center e seus serviços. Indispensável para o armazenamento e segurança dos dados institucionais. Essencial para sustentação do serviço de salas virtuais e equipamentos de videoconferência. Indispensável para a backup dos dados institucionais. Indispensável para a sustentação do serviço de SGBD de sistemas de informação institucionais. Indispensável para sustentação do serviço de telefonia fixa comutada. Indispensável para a sustentação do serviço de emissão de certificados digitais e-CPF. Essencial para a sustentação do serviço de verificação de similaridade. Indispensável para a sustentação de infraestrutura de TIC local de cada campi. Atualização, substituição, provimento de equipamentos e modernização de tecnologias do parque de equipamentos da UFFS. Sustentação de sistema de gerenciamento de bibliotecas. Indispensável para a sustentação de serviços relacionados ao Parc - Chapecó. Provimento de consumíveis TIC. Provimento de Materiais de TIC não providos pelo AVN. Indispensável para a sustentação do serviço de comunicação móvel. Nova contratação do serviço de telefonia móvel institucional. Essencial para a segurança de rede da UFFS e controle de incidentes de segurança. Sustentação de sistema de ensalamento em uso no campus de Realeza/PR. Atualização, substituição de equipamentos e modernização de tecnologias do parque de computadores do campus Chapecó. Considerando a força de trabalho de TI da UFFS disponível para implantação dos Módulos dos Sistemas SIGs, o tempo para disponibilização deles será longo. Uma alternativa seria contratar uma implantadora para aumentar ritmo de implantação. Para prover solução de controle de acesso para laboratórios e espaços críticos. Essencial para a execução de atividades técnicas da DCS. Será considerado no orçamento da DCS. Atendimento de demanda softwares para campi da UFFS. Atendimento de demanda por API. Atendimento de ferramentas para automatização Aderência PDI: Objetivo 11 - Manutenção e adequação da Infraestrutura. Objetivo 11 - Manutenção e adequação da Infraestrutura, Objetivo específico 4 - Manter e atualizar o parque de equipamentos de TI. Objetivo 11 - Manutenção e adequação da Infraestrutura, Objetivo específico 2 - Manter e atualizar licenças de software e suporte da infraestrutura de aplicações. Objetivo 11 - Manutenção e adequação da Infraestrutura, Objetivo específico 3 - Promover e aprimorar a segurança da tecnologia da informação e comunicação na UFFS. PROPEPG: Objetivo 5 - Fortalecimento da Produção Científica e Tecnológica Institucionais, Objetivo específico 1 - Organizar as ações de implantação para o funcionamento da Política de Periódicos e do portal de Periódicos Eletrônicos da UFFS. Objetivo 11 - Manutenção e adequação da Infraestrutura, Objetivo específico 4 - Manter e atualizar o parque de equipamentos de TI Objetivo 10 - Gestão Universitária para apoio ao Ensino, à Pesquisa, Extensão e Cultura, Objetivo específico 26 - Fortalecer e incentivar as ações para a institucionalização do processo administrativo e documentos eletrônicos no âmbito da UFFS até 2018 Aderência CPA: Eixo 5: Infraestrutura Física -3.1.5.10 Recursos de Tecnologias de Informação e Comunicação. Eixo 5: Infraestrutura Física-3.1.5.1 Instalações Administrativas-Ações: Pleitear acréscimo orçamentário para atualização tecnológica de equipamentos e laboratórios de informática, avaliação e planejamento das alocações funcionais nas instalações administrativas, a fim de otimizar o espaço e equipamentos. Melhoria das condições de ambiência dos locais de trabalho do servidor. Eixo 5: Infraestrutura Física -3.1.5.3 Auditórios-Ações sugeridas: Realizar estudo de novas tecnologias para prover melhores recursos audiovisuais e tecnológicos a fim de suportar as diversas atividades realizadas nos locais. Eixo 5: Infraestrutura Física- Ações: Pleitear acréscimo orçamentário para atualização tecnológica de equipamentos e laboratórios de informática, avaliação e planejamento das alocações funcionais nas instalações administrativas, a fim de otimizar o espaço e equipamentos. • Melhoria das condições de ambiência dos locais de trabalho do servidor Aderência PPA: 0351 - Promover a consolidação e a expansão da infraestrutura física das universidades federais, considerando a acessibilidade e sustentabilidade</p>
SETI013	<p>Descrição: Projeto de Extensão - Bolsistas na SETI. Material de consumo Indicador: Manter o projeto ativo e gerir o mesmo. Manter a possibilidade para aquisição de materiais de consumo para demandas da SETI Meta: Garantir os recursos necessários para manutenção do projeto e ocupação de 100% das bolsas. Garantir 100% dos materiais necessários para o funcionamento da SETI Justificativa: Bolsa Auxílio Ref. Projeto: Desenvolvimento Profissional e Inovação Tecnológica na área de TI 2024. Para possibilitar o desempenho das atividades dos servidores no seu local de trabalho Aderência PDI: Objetivo 11 - Manutenção e adequação da Infraestrutura Aderência CPA: 3.1.4 Eixo 4: Políticas de Gestão. Eixo 5: Infraestrutura Física -3.1.5.10 Recursos de Tecnologias de Informação e Comunicação Aderência PPA: 0351- Promover a consolidação e a expansão da infraestrutura física das universidades federais, considerando a acessibilidade e sustentabilidade</p>
SETI070	<p>Descrição: Diárias Indicador: Gerir a execução orçamentária de diárias da SETI Meta: Garantir os recursos necessários para o funcionamento da SETI Justificativa: Recurso previsto para atender as convocações de participação nas reuniões do Colégio de Gestores de TI das Universidades Federais; participação em demais eventos de TI em que somos convocados (Fórum RNP, WTICIFES e WTR); deslocamento aos campi para atender atividades de implantação de sistemas, treinamentos ou manutenções de TI; participação em convocação do evento nacional de arquivistas Aderência PDI: Objetivo 11 - Manutenção e adequação da Infraestrutura Aderência CPA: 3.1.4 Eixo 4: Políticas de Gestão Aderência PPA: 0351 - Promover a consolidação e a expansão da infraestrutura física das universidades federais, considerando a acessibilidade e sustentabilidade</p>
SETI080	<p>Descrição: Passagem Indicador: Gerir a execução orçamentária de passagens da SETI Meta: Garantir os recursos necessários para o funcionamento da SETI Justificativa: Recurso previsto para atender as convocações de participação nas reuniões do Colégio de Gestores de TI das Universidades Federais; participação em demais eventos de TI em que somos convocados (Fórum RNP, WTICIFES e WTR); deslocamento aos campi para atender atividades de implantação de sistemas, treinamentos ou manutenções de TI; participação em convocação do evento nacional de arquivistas Aderência PDI: Objetivo 11 - Manutenção e adequação da Infraestrutura Aderência CPA: 3.1.4 Eixo 4: Políticas de Gestão Aderência PPA: 0351 - Promover a consolidação e a expansão da infraestrutura física das universidades federais, considerando a acessibilidade e sustentabilidade</p>

CCH091	Serviços de Terceiros		100.000,00		-4-INV	MH091N6000N	20RK	#A DEFINIR#	02/01/2025
CCH091	Serviços de Terceiros		2.000.000,00		-4-INV	MH091N6000N	20RK	#A DEFINIR#	02/01/2025
CCH091	Materiais Permanentes		-		-4-INV	MH090N6000N	20RK	PL0A/LOA	02/01/2025
CCH091	Materiais Permanentes		-		-4-INV	MH090N6000N	20RK	PL0A/LOA	02/01/2025
CCL010	Serviços de Terceiros		575,16	2.424,85	3-ODC	#A DEFINIR#	20RK	PL0A/LOA	03/03/2025
CCL011	Transportes		2.396,51	10.103,49	3-ODC	#A DEFINIR#	20RK	PL0A/LOA	03/03/2025
CCL011	Transportes		11.503,26	48.496,74	3-ODC	#A DEFINIR#	20RK	PL0A/LOA	03/03/2025
CCL012	Transportes		958,61	4.041,39	3-ODC	#A DEFINIR#	20RK	PL0A/LOA	03/03/2025
CCL012	Diárias		2.492,37	10.507,63	3-ODC	#A DEFINIR#	20RK	PL0A/LOA	03/03/2025
CCL013	Serviços de Terceiros		15.000,00	-	3-ODC	#A DEFINIR#	20RK	PL0A/LOA	03/03/2025
CCL018	Transportes		1.342,05	5.657,95	3-ODC	#A DEFINIR#	20RK	PL0A/LOA	03/03/2025
CCL018	Transportes		3.834,42	16.165,58	3-ODC	#A DEFINIR#	20RK	PL0A/LOA	03/03/2025
CCL020	Materiais Permanentes		4.313,72	18.186,28	4-INV	#A DEFINIR#	8282	PL0A/LOA	03/03/2025
CCL024	Passagens		766,88	3.233,12	3-ODC	#A DEFINIR#	20RK	PL0A/LOA	03/03/2025
CCL024	Diárias		1.342,05	5.657,95	3-ODC	#A DEFINIR#	20RK	PL0A/LOA	03/03/2025
CCL024	Diárias		1.917,21	8.082,79	3-ODC	#A DEFINIR#	20RK	PL0A/LOA	03/03/2025
CCL025	Bolsas		2.875,82	12.124,18	3-ODC	#A DEFINIR#	20RK	PL0A/LOA	03/03/2025
CCL031	Obras		1.500.000,00	-	-4-INV	#A DEFINIR#	20RK	TED/PAC	03/03/2025
CCL034	Transportes		6.710,24	28.289,76	3-ODC	#A DEFINIR#	20RK	PL0A/LOA	03/03/2025
CCL035	Serviços de Terceiros		958,61	4.041,39	3-ODC	#A DEFINIR#	20RK	PL0A/LOA	03/03/2025
CCL035	Materiais de Consumo		2.875,82	12.124,18	3-ODC	#A DEFINIR#	20RK	PL0A/LOA	03/03/2025
CCL035	Materiais de Consumo		5.751,63	24.248,37	3-ODC	#A DEFINIR#	20RK	PL0A/LOA	03/03/2025
CCL036	Materiais de Consumo		22.047,92	92.952,08	3-ODC	#A DEFINIR#	20RK	PL0A/LOA	03/03/2025
CCL036	Materiais de Consumo		85.000,00	-	3-ODC	#A DEFINIR#	20RK	PL0A/LOA	03/03/2025
CCL039	Obras		250.000,00	-	-4-INV	#A DEFINIR#	20RK	TED/PAC	03/03/2025
CCL042	Obras		500.000,00	-	-4-INV	#A DEFINIR#	20RK	TED/PAC	03/03/2025
CCL044	Obras		650.000,00	-	-4-INV	#A DEFINIR#	20RK	TED/PAC	03/03/2025
CCL046	Obras		550.000,00	-	-4-INV	#A DEFINIR#	20RK	TED/PAC	03/03/2025
CCL047	Obras		3.850.000,00	-	-4-INV	#A DEFINIR#	20RK	TED/PAC	03/03/2025
CCL049	Obras		8.000.000,00	-	-4-INV	#A DEFINIR#	20RK	TED/PAC	03/03/2025
CCL050	Materiais Permanentes		25.500,00	-	-4-INV	#A DEFINIR#	20RK	TED	03/03/2025
CCL051	Obras		250.000,00	-	-4-INV	#A DEFINIR#	20RK	TED	03/03/2025
CCL052	Obras		500.000,00	-	-4-INV	#A DEFINIR#	20RK	TED	03/03/2025
CCL055	Materiais de Consumo		13.612,19	57.387,81	3-ODC	#A DEFINIR#	20RK	PL0A/LOA	03/03/2025
CER001	Transportes		5.103,55	196.730,50	3-ODC	ME060N0100N	20RK	PL0A/LOA	03/02/2025
CER001	Diárias		-	21.780,00	3-ODC	ME070N0100N	20RK	PL0A/LOA	03/02/2025
CER002	Passagens		-	1.644,16	3-ODC	ME080N0100N	20RK	PL0A/LOA	03/03/2025
CER002	Diárias		-	4.455,00	3-ODC	ME070N0100N	20RK	PL0A/LOA	03/03/2025
CER003	Transportes		-	19.401,28	3-ODC	ME060N0100N	20RK	PL0A/LOA	06/01/2025
CER003	Serviços de Terceiros		-	6.250,00	3-ODC	ME014N0100N	20RK	PL0A/LOA	06/01/2025
CER003	Passagens		-	1.796,72	3-ODC	ME080N0100N	20RK	PL0A/LOA	06/01/2025
CER003	Materiais Permanentes		344.840,00	15.079,20	4-INV	ME090N6000N	8282	PL0A/LOA	06/01/2025
CER003	Materiais de Consumo		-	20.000,00	3-ODC	ME003N0100N	20RK	PL0A/LOA	06/01/2025
CER003	Diárias		-	8.910,00	3-ODC	ME070N0100N	20RK	PL0A/LOA	06/01/2025
CER004	Materiais de Consumo		-	119.566,46	3-ODC	ME004N0100N	20RK	PL0A/LOA	06/01/2025
CER005	Materiais de Consumo		-	67.599,86	3-ODC	ME005N0100N	20RK	PL0A/LOA	06/01/2025
CER006	Passagens		-	760,04	3-ODC	ME080N0100N	20RK	PL0A/LOA	03/03/2025
CER006	Diárias		-	990,00	3-ODC	ME070N0100N	20RK	PL0A/LOA	03/03/2025
CER007	Diárias		-	10.560,00	3-ODC	ME070N0100N	20RK	PL0A/LOA	03/03/2025
CER007	Bolsas		-	6.081,10	3-ODC	ME007N0100N	20RK	PL0A/LOA	03/03/2025
CER008	Bolsas		-	31.438,04	3-ODC	ME008N5700N	20RK	PL0A/LOA	01/04/2025
CER009	Bolsas		-	1.500,00	3-ODC	ME009N5700N	20RK	PL0A/LOA	01/04/2025
CER010	Obras		1.308.000,00	-	3-ODC	#A DEFINIR#	20RK	PL0A/LOA	06/01/2025
CER012	Obras		50.000,00	-	-4-INV	#A DEFINIR#	8282	#A DEFINIR#	06/01/2025
CER013	Obras		50.000,00	-	-4-INV	#A DEFINIR#	8282	#A DEFINIR#	06/01/2025
CER014	Obras		150.000,00	-	-4-INV	#A DEFINIR#	20RK	#A DEFINIR#	06/01/2025
CER015	Serviços de Terceiros		8.000,00	-	3-ODC	#A DEFINIR#	8282	#A DEFINIR#	06/01/2025
CER018	Serviços de Terceiros		100.000,00	-	3-ODC	#A DEFINIR#	20RK	PL0A/LOA	06/01/2025
CER033	Serviços de Terceiros		30.000,00	-	3-ODC	Outros	20RK	PL0A/LOA	03/03/2025
CER034	Serviços de Terceiros		100.000,00	-	3-ODC	#A DEFINIR#	20RK	PL0A/LOA	06/01/2025
CER038	Serviços de Terceiros		20.000,00	-	3-ODC	#A DEFINIR#	20RK	#A DEFINIR#	03/03/2025
CER040	Obras		10.000,00	-	-4-INV	#A DEFINIR#	8282	#A DEFINIR#	06/01/2025
CER041	Obras		1.240.000,00	-	-4-INV	#A DEFINIR#	20RK	#A DEFINIR#	06/01/2025
CER042	Obras		30.000,00	-	-4-INV	#A DEFINIR#	20RK	#A DEFINIR#	06/01/2025
CLS004	Materiais de Consumo		-	80.739,09	3-ODC	MD004N0100N	20RK	PL0A/LOA	01/01/2025
CLS005	Materiais de Consumo		-	80.739,09	3-ODC	MD005N0100N	20RK	PL0A/LOA	01/01/2025
CLS007	Diárias		-	2.489,83	3-ODC	MD007N0100N	20RK	PL0A/LOA	01/01/2025
CLS008	Bolsas		-	13.120,74	3-ODC	MD008N5700N	20RK	PL0A/LOA	01/01/2025
CLS009	Materiais de Consumo		-	21.446,19	3-ODC	MD009N0100N	20RK	PL0A/LOA	01/01/2025

CLS060	Transportes				102.932,64	3-ODC	MD060N0100N	20RK	PLOA/LOA	01/01/2025
CLS070	Diárias				72.527,85	3-ODC	MD070N0100N	20RK	PLOA/LOA	01/01/2025
CLS080	Passagens				24.507,06	3-ODC	MD080N0100N	20RK	PLOA/LOA	01/01/2025
CLS090	Materiais Permanentes			17.274,89		-4-INV	MD090N6000N	20RK	PLOA/LOA	01/01/2025
CLS090	Materiais Permanentes			200.000,00		-4-INV	#A DEFINIR#	8282	Emenda Parlamentar	01/03/2025
CLS999	Obras					-4-INV	#A DEFINIR#	8282	Emenda Parlamentar	01/03/2025
CLS999	Obras					-4-INV	#A DEFINIR#	8282	#A DEFINIR#	01/03/2025
CLS999	Obras					-4-INV	#A DEFINIR#	8282	#A DEFINIR#	01/03/2025
CLS999	Obras			350.000,00		-4-INV	#A DEFINIR#	8282	#A DEFINIR#	01/03/2025
CLS999	Obras			2.000.000,00		-4-INV	#A DEFINIR#	8282	Emenda Parlamentar	01/06/2025
CPF005	Diárias				10.000,00	3-ODC	MK005N0100N	20RK	PLOA/LOA	01/01/2025
CPF007	Diárias				7.000,00	3-ODC	MK007N0100N	20RK	PLOA/LOA	01/01/2025
CPF008	Bolsas				9.000,00	3-ODC	MK008N5700N	20RK	PLOA/LOA	01/03/2025
CPF011	Materiais de Consumo			26.558,21	8.505,56	3-ODC	MK011N0100N	20RK	PLOA/LOA	01/01/2025
CPF012	Materiais de Consumo			66.000,00		3-ODC	MK012N0100N	20RK	PLOA/LOA	01/01/2025
CPF020	Materiais Permanentes			558.000,00		-4-INV	MK020G6000N	20RK	PLOA/LOA	01/03/2025
CPF020	Materiais de Consumo			56.308,25	102.835,46	-4-INV	MK020G0100N	20RK	PLOA/LOA	01/01/2025
CPF020	Materiais de Consumo			348.527,76	209.472,24	3-ODC	MK020G0100N	20RK	PLOA/LOA	01/03/2025
CPF060	Transportes			1.771,69	33.228,31	3-ODC	MK060N0100N	20RK	PLOA/LOA	01/01/2025
CPF070	Diárias				24.750,00	3-ODC	MK070N0100N	20RK	PLOA/LOA	01/01/2025
CPF080	Passagens				38.600,00	3-ODC	MK080N0100N	20RK	PLOA/LOA	01/01/2025
CPF090	Materiais Permanentes				132.770,34	-4-INV	MK090N6000N	8282	PLOA/LOA	01/01/2025
CPF091	Obras			300.000,00		-4-INV	#A DEFINIR#	8282	#A DEFINIR#	01/01/2025
CPF092	Serviços de Terceiros			30.000,00		-4-INV	#A DEFINIR#	8282	#A DEFINIR#	01/01/2025
CPF093	Obras			3.000.000,00		-4-INV	#A DEFINIR#	8282	#A DEFINIR#	01/04/2025
CPF094	Obras			300.000,00		-4-INV	#A DEFINIR#	8282	#A DEFINIR#	01/02/2025
CPF095	Obras			600.000,00		-4-INV	#A DEFINIR#	8282	#A DEFINIR#	01/02/2025
CPF096	Obras			5.000.000,00		-4-INV	#A DEFINIR#	8282	#A DEFINIR#	01/04/2025
CPF097	Obras			500.000,00		-4-INV	#A DEFINIR#	8282	#A DEFINIR#	01/02/2025
CRE001	Materiais de Consumo				49.962,66	3-ODC	MA001N0100N	20RK	PLOA/LOA	31/03/2025
CRE002	Materiais de Consumo				230.447,97	3-ODC	MA002N0100N	20RK	PLOA/LOA	31/03/2025
CRE003	Diárias				5.315,18	3-ODC	MA003N0100N	20RK	PLOA/LOA	31/03/2025
CRE003	Bolsas				5.315,18	3-ODC	MA003N5700N	20RK	PLOA/LOA	31/03/2025
CRE004	Materiais de Consumo				5.315,18	3-ODC	MA004N0100N	20RK	PLOA/LOA	31/03/2025
CRE005	Materiais de Consumo				45.710,52	3-ODC	MA005N0100N	20RK	PLOA/LOA	31/03/2025
CRE006	Materiais de Consumo				31.891,06	3-ODC	MA006N0100N	20RK	PLOA/LOA	31/03/2025
CRE007	Materiais Permanentes				35.080,16	-4-INV	MA007N6000N	8282	PLOA/LOA	31/03/2025
CRE008	Serviços de Terceiros				24.273,38	3-ODC	MA006N0100N	20RK	PLOA/LOA	31/03/2025
CRE009	Bolsas			92.400,00		3-ODC	#A DEFINIR#	20RK	PLOA/LOA	31/03/2025
CRE060	Transportes				106.303,53	3-ODC	MA060N0100N	20RK	PLOA/LOA	31/03/2025
CRE070	Diárias				35.080,16	3-ODC	MA070N0100N	20RK	PLOA/LOA	31/03/2025
CRE080	Passagens				26.575,88	3-ODC	MA080N0100N	20RK	PLOA/LOA	31/03/2025
DCS001	Serviços de Terceiros			65.000,00	47.000,00	3-ODC	MC001N0100N	20RK	PLOA/LOA	01/01/2025
DCS001	Passagens			30.000,00		3-ODC	MC001N0100N	20RK	PLOA/LOA	01/01/2025
DCS001	Diárias			30.000,00		3-ODC	MC001N0100N	20RK	PLOA/LOA	01/01/2025
DCS002	Serviços de Terceiros			110.000,00	50.000,00	3-ODC	MC002N0100N	20RK	PLOA/LOA	01/01/2025
DCS003	Serviços de Terceiros			554.705,80	216.500,00	3-ODC	MC003N0100N	20RK	PLOA/LOA	01/01/2025
GABINETE001	Transportes				32.000,00	3-ODC	MR060N0100N	20RK	PLOA/LOA	10/02/2025
GABINETE001	Passagens				163.000,00	3-ODC	MC080N0100N	20RK	PLOA/LOA	15/01/2025
GABINETE001	Materiais de Consumo				1.113,79	3-ODC	MB001N0100N	20RK	PLOA/LOA	15/05/2025
GABINETE001	Diárias				142.000,00	3-ODC	MB070N0100N	20RK	PLOA/LOA	15/01/2025
GABINETE002	Transportes				4.500,00	3-ODC	MR060N0100N	20RK	PLOA/LOA	12/03/2025
GABINETE002	Passagens				10.000,00	3-ODC	MR060N0100N	20RK	PLOA/LOA	17/02/2025
GABINETE002	Diárias				6.500,00	3-ODC	MR060N0100N	20RK	PLOA/LOA	17/02/2025
GABINETE002	Diárias				3.500,00	3-ODC	MR060N0100N	20RK	PLOA/LOA	12/03/2025
GABINETE003	Passagens				6.015,20	3-ODC	MC080N0100N	20RK	PLOA/LOA	02/04/2025
GABINETE003	Diárias				3.431,40	3-ODC	MB070N0100N	20RK	PLOA/LOA	02/04/2025
GABINETE005	Transportes				6.000,00	3-ODC	MR060N0100N	20RK	PLOA/LOA	05/03/2025
GABINETE005	Passagens				12.000,00	3-ODC	MC080N0100N	20RK	PLOA/LOA	01/04/2025
GABINETE005	Diárias				14.000,00	3-ODC	MB070N0100N	20RK	PLOA/LOA	05/03/2025
GABINETE006	Transportes				1.056,46	3-ODC	MR060N0100N	20RK	PLOA/LOA	06/03/2025
GABINETE006	Diárias				1.140,00	3-ODC	MB070N0100N	20RK	PLOA/LOA	06/03/2025
GABINETE007	Transportes				10.000,00	3-ODC	MB070N0100N	20RK	PLOA/LOA	10/02/2025
GABINETE007	Passagens				18.000,00	3-ODC	MB070N0100N	20RK	PLOA/LOA	17/02/2025
GABINETE007	Materiais de Consumo				12.000,00	3-ODC	MB070N0100N	20RK	PLOA/LOA	10/02/2025
GABINETE007	Diárias				18.000,00	3-ODC	MB070N0100N	20RK	PLOA/LOA	10/02/2025
GABINETE008	Passagens				6.000,00	3-ODC	MR060N0100N	20RK	PLOA/LOA	03/02/2025
GABINETE008	Diárias				3.500,00	3-ODC	MB070N0100N	20RK	PLOA/LOA	03/02/2025
GABINETE008	Diárias				3.000,00	3-ODC	MB070N0100N	20RK	PLOA/LOA	03/02/2025

GABINETE009	Passagens				18.000,00	3-ODC	MR060N0100N	20RK	PLOA/LOA	03/02/2025
GABINETE009	Diárias				12.600,00	3-ODC	MR060N0100N	20RK	PLOA/LOA	03/02/2025
GABINETE010	Serviços de Terceiros				72.192,27	3-ODC	MB010N0100N	00PW	PLOA/LOA	05/02/2025
GABINETE011	Serviços de Terceiros				95.175,05	3-ODC	MB011N0100N	20RK	PLOA/LOA	01/04/2025
GABINETE011	Passagens				22.000,00	3-ODC	MC080N0100N	20RK	PLOA/LOA	01/04/2025
GABINETE011	Diárias				8.740,00	3-ODC	MB070N0100N	20RK	PLOA/LOA	01/04/2025
PROAD002	Transportes				2.000,00	3-ODC	MR060N0100N	20RK	PLOA/LOA	01/01/2025
PROAD002	Passagens				5.000,00	3-ODC	MR080N0100N	20RK	PLOA/LOA	01/01/2025
PROAD002	Diárias				2.000,00	3-ODC	MR070N0100N	20RK	PLOA/LOA	01/01/2025
PROAD003	Materiais de Consumo				100.000,00	3-ODC	MR003N0100N M20RKN01R1N M20RKN01A3N	20RK	PLOA/LOA	01/01/2025
PROAD004	Serviços de Terceiros				50.000,00	3-ODC	MR004N0100N M20RKN01R2N	20RK	PLOA/LOA	01/01/2025
PROAD005	Serviços de Terceiros				1.088.325,00	3-ODC	M20RKN01A5N M20RKN01R3N MR005N0100N	20RK	Fonte 50	01/01/2025
PROAD005	Serviços de Terceiros	852.400,00	9.936.469,35	3-ODC	M20RKN01A5N M20RKN01R3N MR005N0100N	20RK	PLOA/LOA	01/01/2025		
PROAD006	Serviços de Terceiros	340.000,00	9.007.265,42	3-ODC	M20RKN01R4N MR006N0100N	20RK	PLOA/LOA	01/01/2025		
PROAD007	Serviços de Terceiros	330.286,58	805.638,28	3-ODC	M20RKN01R5N MR007N0102N MR007N0101N MR007N0100N	20RK	PLOA/LOA	01/01/2025		
PROAD008	Serviços de Terceiros			3-ODC	M20RKN01R6N MR008N0100N	20RK	PLOA/LOA	01/01/2025		
PROAD009	Serviços de Terceiros	400.000,00	3.916.189,07	3-ODC	MR009N0100N M20RKN01R7N	20RK	PLOA/LOA	01/01/2025		
PROAD010	Serviços de Terceiros	260.000,00	604.600,49	3-ODC	M20RKN01R8N MR010N0100N	20RK	PLOA/LOA	01/01/2025		
PROAD011	Serviços de Terceiros			3-ODC	M20RKN01R9N MR011N0100N	20RK	PLOA/LOA	01/01/2025		
PROAD013	Serviços de Terceiros			3-ODC	M20RKN01RBN MR013N0100N	20RK	PLOA/LOA	01/01/2025		
PROAD014	Serviços de Terceiros	10.000,00	155.000,00	3-ODC	M20RKN01RCN MR014N0100N	20RK	PLOA/LOA	01/01/2025		
PROAD015	Serviços de Terceiros	300.000,00	700.000,00	3-ODC	MR015N0100N MR015N0101N M20RKN01RDN	20RK	PLOA/LOA	01/01/2025		
PROAD016	Materiais Permanentes	790.000,00	10.000,00	4-INV	MR016N6000N	8282	PLOA/LOA	01/01/2025		
PROAD017	Materiais Permanentes	90.000,00	10.000,00	4-INV	MR017N6000N	8282	PLOA/LOA	01/01/2025		
PROAD018	Materiais Permanentes	1.027.000,00	10.000,00	4-INV	MR090N6000N	8282	PLOA/LOA	01/01/2025		
PROAE001	Transportes				25.000,00	3-ODC	MF002N6000N	20RK	PLOA/LOA	01/03/2025
PROAE001	Diárias				10.640,00	3-ODC	MF070N0100N	20RK	PLOA/LOA	01/03/2025
PROAE001	Diárias				3.800,00	3-ODC	MF070N0100N	20RK	PLOA/LOA	01/03/2025
PROAE002	Materiais Permanentes	15.000,00	15.000,00	3-ODC	MF002N6000N	20RK	PLOA/LOA	01/01/2025		
PROAE002	Materiais Permanentes	300.000,00	100.000,00	4-INV	MF002N6000N	8282	PLOA/LOA	01/01/2025		
PROAE003	Serviços de Terceiros				1.560.182,33	3-ODC	MF003N0100N	4002	PLOA/LOA	01/01/2025
PROAE003	Serviços de Terceiros	1.089.548,46	3.000.269,21	3-ODC	MF003N0100N	20RK	PLOA/LOA	01/01/2025		
PROAE004	Bolsas	441.333,33	10.158.666,67	3-ODC	MF004N2300N	4002	PLOA/LOA	01/01/2025		
PROAE005	Bolsas				50.400,00	3-ODC	MF005N0100N	4002	PLOA/LOA	01/02/2025
PROAE006	Transportes				50.000,00	3-ODC	MR060N0100N	20RK	PLOA/LOA	01/01/2025
PROAE006	Diárias				26.600,00	3-ODC	MF070N0100N	20RK	PLOA/LOA	01/01/2025
PROAE006	Diárias				10.640,00	3-ODC	MF070N0100N	20RK	PLOA/LOA	01/01/2025
PROAE006	Bolsas				36.000,00	3-ODC	MF006N2300N	20RK	PLOA/LOA	01/01/2025
PROAE007	Materiais Permanentes				15.000,00	4-INV	MF007N6000N	8282	PLOA/LOA	01/01/2025
PROAE009	Bolsas				50.400,00	3-ODC	MF009N2300N	4002	PLOA/LOA	01/01/2025
PROAE010	Passagens				12.000,00	3-ODC	MF080N0100N	20RK	PLOA/LOA	01/01/2025
PROAE010	Passagens				5.000,00	3-ODC	MF080N0100N	20RK	PLOA/LOA	01/01/2025
PROAE010	Passagens	15.000,00				3-ODC	MF080N0100N	20RK	PLOA/LOA	01/01/2025
PROAE010	Diárias				12.290,00	3-ODC	MF070N0100N	20RK	PLOA/LOA	01/01/2025
PROAE010	Diárias				10.640,00	3-ODC	MF070N0100N	20RK	PLOA/LOA	01/01/2025
PROAE010	Diárias				3.420,00	3-ODC	MF070N0100N	20RK	PLOA/LOA	01/01/2025
PROAE012	Transportes	40.000,00	60.000,00	3-ODC	MR060N0100N	4002	PLOA/LOA	01/01/2025		
PROAE012	Serviços de Terceiros	10.000,00	20.000,00	3-ODC	MF012N5700N	4002	PLOA/LOA	01/01/2025		
PROAE012	Serviços de Terceiros	20.000,00	40.000,00	3-ODC	MF012N5700N	4002	PLOA/LOA	01/01/2025		
PROAE012	Materiais de Consumo	20.000,00	40.000,00	3-ODC	MF012N5700N	4002	PLOA/LOA	01/01/2025		
PROAE012	Diárias				21.280,00	3-ODC	MF070N0100N	20RK	PLOA/LOA	01/01/2025

PROAE012	Bolsas		73.280,00	118.720,00	3-ODC	MF012N5700N	4002	PL0A/LOA	01/01/2025
PROEC001	Bolsas			840.000,00	3-ODC	MX001N2100N	20RK	PL0A/LOA	01/02/2025
PROEC003	Transportes			20.000,00	3-ODC	MR060N0100N	20RK	PL0A/LOA	13/01/2025
PROEC003	Diárias			60.000,00	3-ODC	MX070N0100N	20RK	PL0A/LOA	13/01/2025
PROEC021	Transportes		142.502,97	137.497,03	3-ODC	MR060N0100N	20RK	PL0A/LOA	01/03/2025
PROEC021	Serviços de Terceiros		50.000,00	30.000,00	3-ODC	MX021N0100N	20RK	PL0A/LOA	01/03/2025
PROEC021	Diárias			20.000,00	3-ODC	MX070N0100N	20RK	PL0A/LOA	01/03/2025
PROEC021	Bolsas		150.000,00	30.719,38	3-ODC	MX021N0100N	20RK	PL0A/LOA	01/03/2025
PROEC081	Bolsas			428.400,00	3-ODC	MX081N2100N	20RK	Fonte 81	10/01/2025
PROEC081	Bolsas			92.400,00	3-ODC	MX081N2100N	20RK	Fonte 81	10/01/2025
PROGESP001	Materiais de Consumo			25.000,00	3-ODC	#A DEFINIR#	20RK	PL0A/LOA	31/03/2025
PROGESP002	Materiais Permanentes			10.000,00	4-INV	#A DEFINIR#	8282	PL0A/LOA	31/03/2025
PROGESP002	Diárias			110.000,00	3-ODC	#A DEFINIR#	20RK	PL0A/LOA	31/03/2025
PROGESP004	Serviços de Terceiros			160.000,00	3-ODC	#A DEFINIR#	20RK	PL0A/LOA	31/03/2025
PROGESP005	Serviços de Terceiros			60.000,00	3-ODC	#A DEFINIR#	20RK	PL0A/LOA	31/03/2025
PROGESP007	Estagiários			484.032,00	3-ODC	#A DEFINIR#	20RK	PL0A/LOA	31/03/2025
PROGESP008	Diárias			150.000,00	3-ODC	#A DEFINIR#	4572	PL0A/LOA	31/03/2025
PROGESP009	Auxílio Moradia			55.200,00	3-ODC	#A DEFINIR#	216H	PL0A/LOA	31/03/2025
PROGESP012	Serviços de Terceiros			45.000,00	3-ODC	#A DEFINIR#	20RK	PL0A/LOA	31/03/2025
PROGESP012	Materiais Permanentes			5.036,22	4-INV	#A DEFINIR#	8282	PL0A/LOA	31/03/2025
PROGRAD001	Transportes		26.480,53	3.519,47	3-ODC	MR060N0100N	20RK	PL0A/LOA	01/02/2025
PROGRAD001	Passagens		17.500,00	40.000,00	3-ODC	MG080N0100N	20RK	PL0A/LOA	01/02/2025
PROGRAD001	Diárias		23.600,00	40.000,00	3-ODC	MG070N0100N	20RK	PL0A/LOA	01/02/2025
PROGRAD003	Serviços de Terceiros		110.820,00	58.000,00	3-ODC	MG003N0100N	20RK	PL0A/LOA	01/02/2025
PROGRAD004	Bolsas			42.000,00	3-ODC	MG004N1900N	20RK	PL0A/LOA	01/03/2025
PROGRAD004	Bolsas		12.000,00	12.000,00	3-ODC	MG004N1900N	20RK	PL0A/LOA	01/07/2025
PROGRAD004	Bolsas		14.000,00	49.000,00	3-ODC	MG004N1900N	20RK	PL0A/LOA	01/02/2025
PROGRAD004	Bolsas		21.000,00	21.000,00	3-ODC	MG004N1900N	20RK	PL0A/LOA	01/03/2025
PROGRAD004	Bolsas		25.000,00	50.000,00	3-ODC	MG004N1900N	20RK	PL0A/LOA	01/05/2025
PROGRAD004	Bolsas		50.400,00		3-ODC	MG004N1900N	20RK	PL0A/LOA	01/03/2025
PROGRAD004	Bolsas		252.000,00	1.008.000,00	3-ODC	MG004N1900N	20RK	PL0A/LOA	01/02/2025
PROGRAD004	Auxílios			20.000,00	3-ODC	MG004N1900N	20RK	PL0A/LOA	01/04/2025
PROGRAD004	Auxílios		50.000,00	50.000,00	3-ODC	MG004N1900N	20RK	PL0A/LOA	01/05/2025
PROGRAD004	Auxílios		100.000,00	200.000,00	3-ODC	MG004N1900N	20RK	PL0A/LOA	01/05/2025
PROGRAD005	Serviços de Terceiros			30.000,00	3-ODC	MG005N0100N	20RK	PL0A/LOA	01/02/2025
PROGRAD005	Serviços de Terceiros		9.600,00	48.000,00	3-ODC	MG005N0100N	20RK	PL0A/LOA	01/02/2025
PROGRAD005	Serviços de Terceiros		12.000,00	10.000,00	3-ODC	MG005N0100N	20RK	PL0A/LOA	01/06/2025
PROGRAD006	Passagens			14.437,00	3-ODC	MG006N6000N	4002	PL0A/LOA	01/02/2025
PROGRAD006	Materiais Permanentes			60.000,00	4-INV	MG006N6000N	8282	PL0A/LOA	01/07/2025
PROGRAD006	Materiais de Consumo			20.000,00	3-ODC	MG006N6000N	4002	PL0A/LOA	01/07/2025
PROGRAD006	Diárias			14.000,00	3-ODC	MG006N6000N	4002	PL0A/LOA	01/02/2025
PROGRAD007	Serviços de Terceiros			257.040,00	3-ODC	MG007N9500N	20RK	PL0A/LOA	01/12/2025
PROGRAD007	Materiais Permanentes			181.165,64	4-INV	MG007N9500N	8282	PL0A/LOA	01/10/2025
PROGRAD008	Serviços de Terceiros			75.000,00	3-ODC	MG008N0100N	21D7	PL0A/LOA	01/04/2025
PROPEPG002	Passagens			6.000,00	3-ODC	#A DEFINIR#	20RK	PL0A/LOA	01/02/2025
PROPEPG002	Diárias			3.000,00	3-ODC	#A DEFINIR#	20RK	PL0A/LOA	01/02/2025
PROPEPG004	Passagens			5.000,00	3-ODC	#A DEFINIR#	20RK	PL0A/LOA	01/02/2025
PROPEPG004	Diárias			2.500,00	3-ODC	#A DEFINIR#	20RK	PL0A/LOA	01/02/2025
PROPEPG005	Serviços de Terceiros			15.000,00	3-ODC	#A DEFINIR#	20RK	PL0A/LOA	01/01/2025
PROPEPG005	Passagens			25.000,00	3-ODC	#A DEFINIR#	20RK	PL0A/LOA	01/01/2025
PROPEPG005	Materiais de Consumo			15.000,00	3-ODC	#A DEFINIR#	20RK	PL0A/LOA	01/01/2025
PROPEPG005	Diárias			15.000,00	3-ODC	#A DEFINIR#	20RK	PL0A/LOA	01/01/2025
PROPEPG005	Bolsas			25.000,00	3-ODC	#A DEFINIR#	20GK	PL0A/LOA	01/01/2025
PROPEPG006	Bolsas		33.600,00		3-ODC	#A DEFINIR#	20GK	PL0A/LOA	01/01/2025
PROPEPG006	Bolsas		42.000,00	25.200,00	3-ODC	#A DEFINIR#	20GK	PL0A/LOA	01/01/2025
PROPEPG006	Bolsas		118.000,00	148.800,00	3-ODC	#A DEFINIR#	20GK	PL0A/LOA	01/01/2025
PROPEPG006	Bolsas		135.248,04	771.951,96	3-ODC	#A DEFINIR#	20GK	PL0A/LOA	01/01/2025
PROPEPG016	Serviços de Terceiros			150.000,00	3-ODC	#A DEFINIR#	20RK	PL0A/LOA	01/08/2025
PROPEPG016	Materiais Permanentes			150.000,00	4-INV	#A DEFINIR#	8282	PL0A/LOA	01/08/2025
PROPEPG016	Materiais de Consumo			200.000,00	3-ODC	#A DEFINIR#	20RK	PL0A/LOA	01/08/2025
PROPEPG020	Serviços de Terceiros			50.000,00	3-ODC	#A DEFINIR#	20RK	PL0A/LOA	01/01/2025
PROPEPG021	Bolsas			655.200,00	3-ODC	#A DEFINIR#	20GK	PL0A/LOA	01/01/2025
PROPEPG021	Bolsas			327.600,00	3-ODC	#A DEFINIR#	20RK	PL0A/LOA	01/09/2025
PROPEPG029	Transportes			20.000,00	3-ODC	#A DEFINIR#	20RK	PL0A/LOA	01/02/2025
PROPEPG029	Passagens			1.400,00	3-ODC	#A DEFINIR#	20RK	PL0A/LOA	01/02/2025
PROPEPG029	Diárias			9.200,00	3-ODC	#A DEFINIR#	20RK	PL0A/LOA	01/02/2025
PROPEPG029	Bolsas			8.400,00	3-ODC	#A DEFINIR#	20RK	PL0A/LOA	01/02/2025
PROPEPG031	Serviços de Terceiros			6.000,00	3-ODC	#A DEFINIR#	20RK	PL0A/LOA	01/01/2025
PROPEPG035	Serviços de Terceiros			25.000,00	3-ODC	#A DEFINIR#	20RK	PL0A/LOA	01/01/2025

PROPEPG036	Bolsas		40.000,00		-3-ODC	#A DEFINIR#	20RK	PLQA/LOA	01/01/2025
PROPEPG037	Serviços de Terceiros			10.000,00	-3-ODC	#A DEFINIR#	20RK	PLQA/LOA	01/01/2025
PROPEPG037	Passagens			40.000,00	-3-ODC	#A DEFINIR#	20RK	PLQA/LOA	01/01/2025
PROPEPG037	Diárias			40.000,00	-3-ODC	#A DEFINIR#	20RK	PLQA/LOA	01/01/2025
PROPEPG037	Bolsas		24.000,00		-3-ODC	#A DEFINIR#	20RK	PLQA/LOA	01/01/2025
PROPEPG039	Materiais Permanentes			80.000,00	-4-INV	#A DEFINIR#	20RK	Fonte 81	01/01/2025
PROPEPG039	Bolsas			717.900,00	-3-ODC	#A DEFINIR#	20RK	Fonte 81	01/01/2025
PROPEPG039	Bolsas			184.600,00	-3-ODC	#A DEFINIR#	20RK	Fonte 81	01/01/2025
PROPEPG040	Materiais Permanentes		172.000,00		-3-ODC	#A DEFINIR#	20RK	PLQA/LOA	01/01/2025
PROPEPG040	Materiais de Consumo		172.000,00		-4-INV	#A DEFINIR#	20RK	PLQA/LOA	01/01/2025
PROPEPG041	Transportes			2.500,00	-3-ODC	#A DEFINIR#	20RK	PLQA/LOA	01/01/2025
PROPEPG041	Transportes			2.500,00	-3-ODC	#A DEFINIR#	20RK	PLQA/LOA	01/01/2025
PROPEPG041	Passagens			5.000,00	-3-ODC	#A DEFINIR#	20RK	PLQA/LOA	01/01/2025
PROPEPG041	Diárias			2.500,00	-3-ODC	#A DEFINIR#	20RK	PLQA/LOA	01/01/2025
PROPEPG041	Diárias			2.500,00	-3-ODC	#A DEFINIR#	20RK	PLQA/LOA	01/01/2025
PROPEPG043	Bolsas		92.400,00		-3-ODC	#A DEFINIR#	20RK	PLQA/LOA	31/03/2025
PROPLAN001	Transportes			10.000,00	-3-ODC	MR060N0100N	20RK	PLQA/LOA	02/01/2025
PROPLAN001	Passagens			10.000,00	-3-ODC	MN080N0100N	20RK	PLQA/LOA	02/01/2025
PROPLAN001	Diárias			25.000,00	-3-ODC	MN070N0100N	20RK	PLQA/LOA	02/01/2025
PROPLAN002	Transportes			1.500,00	-3-ODC	MR060N0100N	20RK	PLQA/LOA	02/01/2025
PROPLAN002	Diárias			5.000,00	-3-ODC	MN070N0100N	20RK	PLQA/LOA	02/01/2025
PROPLAN003	Materiais Permanentes			2.162,10	-3-ODC	MN001N0100N	20RK	PLQA/LOA	02/01/2025
PROPLAN004	Serviços de Terceiros			4.000,00	-3-ODC	MN001N0100N	20RK	PLQA/LOA	02/01/2025
PROPLAN005	Serviços de Terceiros			6.000,00	-3-ODC	MN001N0100N	20RK	PLQA/LOA	02/01/2025
PROPLAN006	Transportes			10.000,00	-3-ODC	MR060N0100N	20RK	PLQA/LOA	02/01/2025
PROPLAN006	Passagens			10.000,00	-3-ODC	MN080N0100N	20RK	PLQA/LOA	02/01/2025
PROPLAN006	Diárias		15.811,55	9.189,45	-3-ODC	MN070N0100N	20RK	PLQA/LOA	02/01/2025
SEO001	Serviços de Terceiros		5.000,00	2.000,00	-3-ODC	MO001N0100N	20RK	PLQA/LOA	01/01/2025
SEO001	Diárias		20.000,00	30.000,00	-3-ODC	MO001N0100N	20RK	PLQA/LOA	01/01/2025
SEO002	Serviços de Terceiros			2.752.386,17	-3-ODC	MO001N0100N	20RK	PLQA/LOA	01/01/2025
SEO002	Serviços de Terceiros			442.731,39	-3-ODC	MO001N0100N	20RK	PLQA/LOA	01/01/2025
SEO002	Serviços de Terceiros			265.709,69	-3-ODC	MO001N0100N	20RK	PLQA/LOA	01/01/2025
SEO002	Serviços de Terceiros		20.000,00	240.000,00	-3-ODC	MO001N0100N	20RK	PLQA/LOA	01/01/2025
SEO002	Serviços de Terceiros		50.000,00	50.000,00	-3-ODC	MO001N0100N	20RK	PLQA/LOA	01/01/2025
SEO002	Serviços de Terceiros		50.000,00	26.408,88	-3-ODC	MO001N0100N	20RK	PLQA/LOA	01/01/2025
SEO002	Serviços de Terceiros		400.000,00		-3-ODC	MO001N0100N	20RK	PLQA/LOA	01/01/2025
SEO003	Obras			1.000.000,00	-4-INV	#A DEFINIR#	8282	PLQA/LOA	01/01/2025
SEO004	Obras			1.200.000,00	-4-INV	#A DEFINIR#	8282	PLQA/LOA	01/01/2025
SEO004	Obras		40.000,00		-4-INV	#A DEFINIR#	8282	PLQA/LOA	01/04/2025
SEO004	Obras		200.000,00		-4-INV	#A DEFINIR#	8282	PLQA/LOA	01/06/2025
SEO004	Obras		200.000,00		-4-INV	#A DEFINIR#	8282	PLQA/LOA	01/06/2025
SEO004	Obras		200.000,00		-4-INV	#A DEFINIR#	8282	PLQA/LOA	01/06/2025
SEO004	Obras		400.000,00		-4-INV	#A DEFINIR#	8282	PLQA/LOA	01/04/2025
SEO004	Obras		900.000,00		-4-INV	#A DEFINIR#	8282	PLQA/LOA	01/04/2025
SEO004	Obras		1.300.000,00		-4-INV	#A DEFINIR#	8282	Emenda Parlamentar	01/04/2025
SEO004	Obras		1.800.000,00		-4-INV	#A DEFINIR#	15R3	TED	01/01/2025
SEO004	Obras		1.890.000,00		-4-INV	#A DEFINIR#	8282	PLQA/LOA	01/06/2025
SEO004	Obras		2.500.000,00		-4-INV	#A DEFINIR#	15R3	TED	01/01/2025
SEO004	Obras		2.500.000,00		-4-INV	#A DEFINIR#	15R3	TED	01/01/2025
SEO004	Obras		3.000.000,00		-4-INV	#A DEFINIR#	15R3	TED	01/06/2025
SEO004	Obras		5.000.000,00		-4-INV	#A DEFINIR#	15R3	TED	01/01/2025
SEO004	Obras		9.000.000,00		-4-INV	#A DEFINIR#	15R3	TED	01/01/2025
SETI001	Serviços de Terceiros			100.000,00	-3-ODC	M20RKN01T1N	20RK	PLQA/LOA	20/03/2025
SETI002	Serviços de Terceiros			270.426,23	-3-ODC	MT002N0100N	20RK	PLQA/LOA	20/09/2025
SETI008	Serviços de Terceiros			413.949,60	-3-ODC	MT008N3500N	20RK	PLQA/LOA	20/01/2025
SETI008	Serviços de Terceiros			180.329,10	-3-ODC	MT008N3500N	20RK	PLQA/LOA	20/05/2025
SETI008	Serviços de Terceiros			107.210,28	-3-ODC	MT008N3500N	20RK	PLQA/LOA	20/01/2025
SETI008	Serviços de Terceiros			85.245,96	-3-ODC	MT008N3500N	20RK	PLQA/LOA	20/01/2025
SETI008	Serviços de Terceiros			82.082,50	-3-ODC	MT008N3500N	20RK	PLQA/LOA	20/02/2025
SETI008	Serviços de Terceiros			79.369,60	-3-ODC	MT008N3500N	20RK	PLQA/LOA	20/01/2025
SETI008	Serviços de Terceiros			47.072,80	-3-ODC	MT008N3500N	20RK	PLQA/LOA	20/03/2025
SETI008	Serviços de Terceiros			39.067,08	-3-ODC	MT008N3500N	20RK	PLQA/LOA	20/01/2025
SETI008	Serviços de Terceiros			29.922,00	-3-ODC	MT008N3502N	20RK	PLQA/LOA	20/01/2025
SETI008	Serviços de Terceiros			26.400,01	-3-ODC	MT008N3500N	20RK	PLQA/LOA	20/01/2025
SETI008	Serviços de Terceiros			23.970,00	-3-ODC	MT008N3500N	20RK	PLQA/LOA	20/02/2025
SETI008	Serviços de Terceiros			23.372,20	-3-ODC	MT008N3500N	20RK	PLQA/LOA	20/01/2025
SETI008	Serviços de Terceiros			22.580,42	-3-ODC	MT008N3500N	20RK	PLQA/LOA	20/08/2025
SETI008	Serviços de Terceiros			19.520,40	-3-ODC	MT008N3500N	20RK	PLQA/LOA	20/01/2025
SETI008	Serviços de Terceiros			19.352,75	-3-ODC	MT008N3500N	20RK	PLQA/LOA	20/01/2025

SETI008	Serviços de Terceiros			12.385,00	3-ODC	MT008N3500N	20RK	PLOA/LOA	20/01/2025
SETI008	Serviços de Terceiros			11.764,80	3-ODC	MT008N3500N	20RK	PLOA/LOA	20/05/2025
SETI008	Serviços de Terceiros			8.000,00	3-ODC	MT008N3500N	20RK	PLOA/LOA	20/01/2025
SETI008	Serviços de Terceiros			6.716,00	3-ODC	MT008N3500N	20RK	PLOA/LOA	20/01/2025
SETI008	Serviços de Terceiros			4.478,00	3-ODC	MT008N3500N	20RK	PLOA/LOA	20/01/2025
SETI008	Serviços de Terceiros			3.594,24	3-ODC	MT008N3500N	20RK	PLOA/LOA	20/01/2025
SETI008	Serviços de Terceiros			539,99	3-ODC	MT008N3500N	20RK	PLOA/LOA	20/01/2025
SETI008	Serviços de Terceiros		0,20	3.283,00	3-ODC	MT008N3500N	20RK	PLOA/LOA	20/01/2025
SETI008	Serviços de Terceiros		999,00		3-ODC	MT008N3500N	20RK	PLOA/LOA	20/06/2025
SETI008	Serviços de Terceiros		1.151,00		3-ODC	MT008N3500N	20RK	PLOA/LOA	20/06/2025
SETI008	Serviços de Terceiros		3.359,00		3-ODC	MT008N3500N	20RK	PLOA/LOA	20/07/2025
SETI008	Serviços de Terceiros		3.599,00		3-ODC	MT008N3500N	20RK	PLOA/LOA	20/07/2025
SETI008	Serviços de Terceiros		5.899,00		3-ODC	MT008N3500N	20RK	PLOA/LOA	20/07/2025
SETI008	Serviços de Terceiros		7.499,00		3-ODC	MT008N3500N	20RK	PLOA/LOA	20/07/2025
SETI008	Serviços de Terceiros		12.389,01	5.000,00	4-INV	MT008N3500N	8282	PLOA/LOA	20/03/2025
SETI008	Serviços de Terceiros		14.576,60		3-ODC	MT008N3500N	20RK	PLOA/LOA	20/07/2025
SETI008	Serviços de Terceiros		38.400,00		3-ODC	MT008N3500N	20RK	PLOA/LOA	01/02/2025
SETI008	Serviços de Terceiros		94.499,00		4-INV	MT008N3500N	20RK	PLOA/LOA	20/09/2025
SETI008	Serviços de Terceiros		260.006,65	5.000,00	4-INV	MT008N3500N	8282	PLOA/LOA	20/03/2025
SETI008	Serviços de Terceiros		419.290,31	15.990,00	4-INV	MT008N3500N	8282	PLOA/LOA	20/02/2025
SETI008	Serviços de Terceiros		883.980,00	2.000,00	3-ODC	MT008N3500N	20RK	PLOA/LOA	20/09/2025
SETI008	Serviços de Terceiros		1.031.999,00		3-ODC	MT008N3500N	20RK	PLOA/LOA	20/09/2025
SETI008	Serviços de Terceiros		2.348.709,55	400.000,00	4-INV	MT008N3500N	8282	PLOA/LOA	20/02/2025
SETI008	Serviços de Terceiros		2.541.935,32		4-INV	MT008N3500N	20RK	TED	20/02/2025
SETI008	Serviços de Terceiros		4.332.509,89	250.000,00	4-INV	MT008N3500N	8282	PLOA/LOA	20/02/2025
SETI013	Materiais de Consumo		7.000,00	3.000,00	3-ODC	MT013N0100N	20RK	PLOA/LOA	20/03/2025
SETI013	Bolsas			108.000,00	3-ODC	MT013N0100N	20RK	PLOA/LOA	20/01/2025
SETI070	Diárias			38.657,50	3-ODC	MT070N0100N	20RK	PLOA/LOA	20/01/2025
SETI080	Passagens			19.000,00	3-ODC	MT080N0100N	20RK	PLOA/LOA	20/01/2025
Total			88.622.709,68	64.565.894,00					

Anexo VI - Ações Não Orçamentárias 2025

CAMPUS CHAPECÓ

Nome da Ação	Descrição da Ação	Justificativa	Indicador	Meta
Expansão do Campus Chapecó	Ampliação do número de cursos do campus, com cursos de ociosidade reduzida, visando também melhorar os índices do campus. Ampliação da ocupação das vagas nos cursos de graduação do campus.	O projeto pedagógico do curso de graduação em Ciências Econômicas surgiu a partir de demanda social da região e de demanda docente da UFFS. O curso encontra-se em fase de inserção no sistema Sisu 2025. Apresenta potencial para atender demanda reprimida na região de profissionais bacharéis em economia, cumprindo com a papel da instituição junto do desenvolvimento regional, atendendo aos anseios da comunidade. Alguns cursos do campus Chapecó apresentam evasão e a busca para resolução desse problema passa pela divulgação em canais de comunicação da cidade e região, além da execução do "Projeto UFFS nas Escolas 2025" e da realização de visitas das escolas e realização do UFFS Portas Abertas.	Número de critérios atendidos para criação do Curso de Ciências Econômicas; Número de programas e entrevistas veiculadas na imprensa em 2024.2 e 2025 sobre os cursos com evasão; Número de escolas de ensino médio que visitaram o campus Chapecó em 2024.2 e 2025.	Ofertar 50 vagas/ano para o Curso de Bacharel em Economia em 2025; Realizar uma (01) entrevista por semestre na imprensa local dos cursos com evasão no campus Chapecó; Receber de 10 a 15 visitas de escolas de ensino médio por semestre, envolvendo os projetos de divulgação dos cursos do campus Chapecó.
Reorganização institucional	Criação, implementação e regulamentação das Unidades Acadêmicas de Base (UNAS) no campus Chapecó	A criação de UNAS proporcionará maior autonomia, efetividade, controle, planejamento e gestão dos cursos da UFFS que tenham áreas afins, proporcionando a integração de programas, projetos e ações no âmbito político-pedagógico, além de buscar maior aproveitamento dos recursos humanos, vislumbrando redução da evasão, desoneração de atividades acadêmicas pela descentralização de processos.	Número de critérios e ações necessárias para a organização e implementação das Unidades Acadêmicas de Base (UNAS) atendidas em 2025.	Implementar 04 (quatro) Unidades Acadêmicas de Base (UNAS) em 2025 no campus Chapecó.
Oferta de novos serviços	Potencialização do serviço de atendimento em saúde no campus; Implantação de uma Linha de Atendimento Acadêmico para a Diversidade, integrada à Secretaria Acadêmica e às Unidades Acadêmicas de Base (UNAS).	1) O campus Chapecó conta com mais de 3.500 matrículas ativas, mais de 250 docentes, 86 TAES e aproximadamente 100 colaboradores terceirizados. Todo esse público circula diariamente no campus, que fica distante de qualquer unidade de atendimento em saúde. Portanto é imprescindível dispor de serviço de atendimento básico para atendimentos emergenciais. 2) O campus conta com grande número de acadêmicos indígenas, imigrantes os quais encontram dificuldades no atendimento prestado pela universidade, demandando uma atenção especial pela UFFS em sua política de permanência. Assim, o serviço de atendimento à diversidade pretende ofertar atendimento personalizado às particularidades desta população.	Percentual (%) de atendimento de situações de urgência em saúde; Percentual (%) anual dos casos de redução e retenção de imigrantes e indígenas.	Atender 100% dos casos de urgência em saúde; Formar 80% dos imigrantes e 60% indígenas matriculados. Reduzir em 50% os casos de retenção entre os indígenas e 80% dos imigrantes matriculados.
Organização institucional	Qualificação dos processos administrativos e acadêmicos para melhoria dos serviços no campus Chapecó.	1) Este é o maior campus da instituição em número de cursos, discentes e docentes, porém, em menor número de TAES equivalentes. Nesta unidade é ofertado muitos eventos anualmente, exigindo uma organização cronológica para permitir melhor atendimento de suporte técnico e estrutural. 2) Divulgar os cursos ofertados no campus em diferentes canais de comunicação, visando ampliar a procura por cursos de graduação e pós-graduação, bem como o número de estudantes no campus. 3) Regularizar o uso dos recursos descentralizados para o funcionamento do campus.	Número de eventos com suporte básico; Número de estudantes em cada curso pelo número previsto em cada curso; Número de fluxos processuais acessíveis sobre recursos do campus.	100% dos eventos com apoio técnico; 100% das vagas ocupadas; 100% dos recursos do campus utilizados anualmente.
Capacitação	Realização de educação continuada com os pesquisadores do campus Chapecó acerca da realização da prestação de contas de projetos de pesquisa com aporte financeiro; Estimulação dos secretários dos cursos de pós-graduação sobre a atividade de preenchimento de dados na Plataforma Sucupira.	1) Com a capacitação busca-se dar agilidade aos processos de prestação de contas, evitando reavaliação do Comitê Assessor de Pesquisa por falta de documentação. 2) Alimentar a plataforma sucupira com dados relevantes para a avaliação quadrienal.	Número de docentes capacitados para a prestação de contas de projetos de pesquisa; Número de secretários de cursos de pós-graduação que preenchem a Plataforma Sucupira	Reduzir em 5% a prestação de contas de projetos de pós-graduação; At atingir conceito 4 em todos os cursos de pós-graduação.

CAMPUS CERRO LARGO

Nome da Ação	Descrição da Ação	Justificativa	Indicador	Meta
Oferta de vagas do curso de Engenharia Civil	Oferta de nova turma do curso de Engenharia Civil no Campus Cerro Largo	Curso aprovado nas instâncias superiores da Instituição com a abertura de vagas para o semestre 2025-01	Vagas no curso de Engenharia Civil	25 vagas
Criação do curso de Farmácia	Criação do curso de Farmácia e oferta de nova turma	Realização da tramitação da criação do curso de Farmácia nas instâncias internas e superiores, realização do processo seletivo, matrícula e início das aulas	Vagas no curso de Farmácia	20 vagas
Criação do curso de Medicina	Criação do curso de Medicina	Realização da tramitação da criação do curso de Farmácia nas instâncias internas e superiores, realização do processo seletivo, matrícula e início das aulas	Vagas no curso de Medicina	20 vagas
Formação continuada de professores	Fortalecimento da política continuada de professores	Fortalecer a capacitação e formação continuada dos professores do campus	Quantidade de docentes em formação	20 vagas
Organização e gestão de eventos	Organização e gestão de eventos acadêmicos do Campus	Apoiar a realização de eventos acadêmicos, tais como semanas acadêmicas dos cursos de Graduação, Seminários e palestras	Quantidade de eventos e cursos	15 eventos
Praça de Alimentação Externa	Estruturação de uma Praça de Alimentação Externa	Implantar praças e espaços centrais a fim de criar um espaço de integração, convivência e/ou recreação para os usuários, com jardins arborizados e acessibilidade	Espaço de integração	1 estrutura
Iluminação	Adequação do sistema elétrico em torno do campus	Necessidade de adequar o sistema elétrico da Instituição utilizando-se de projetos de sustentabilidade junto aos órgãos e empresas que dispõem de recursos de fomento para viabilizar a adequação e melhoria do sistema elétrico	Material elétrico	1 projetos aprovado

CAMPUS ERECHIM

Nome da Ação	Descrição da Ação	Justificativa	Indicador	Meta
Implantação do Aprisco experimental e didático no Campus Erechim, na área já destinada ao devido uso	Implantar um Aprisco Experimental e didático para o Campus Erechim para desenvolvimento das atividades em Produção Animal do curso de Agronomia	Para viabilizar a realização de aulas práticas na área de produção animal, bem como a execução de experimentos para TCCs e Dissertações de Mestrado	Implantação de um Aprisco experimental e didático	Implantar 01 Aprisco Experimental
Qualificação do bosque e da ilha para utilização como espaço livre público de lazer	Elaboração da proposta de qualificação do bosque e da ilha para utilização como espaço livre público de lazer, em conjunto com projeto de extensão e infraestrutura do campus e participação da comunidade	Qualificar o espaço do campus visando proporcionar um aumento de qualidade de vida para a comunidade em geral. Também valorizar o espaço do bosque da Memória às Vítimas da Covid 19 já implantado no campus.	Serviços	Finalizar o projeto arquitetônico e paisagístico e encaminhar convênio com a prefeitura

Elaborar o projeto executivo do Campus Parque junto com a Prefeitura Municipal de Erechim	Encaminhar a proposta de projeto do Campus Parque para a prefeitura e firmar convenio para elaboração do projeto executivo	Firmar convênio com a Prefeitura Municipal de Erechim	Institucionalização do Convênio UFFS/Prefeitura Municipal de Erechim	Encaminhar a proposta de projeto para prefeitura e firmar convênio para elaboração do projeto executivo
Construção de escada entre os pavilhões 2 e 3 dos laboratórios	Encaminhar junto ao setor de infraestrutura a realização da adequação que consiste na construção de escada entre os pavilhões 2 e 3 dos laboratórios, viabilizando através do contrato de manutenção predial	Para atender a demanda de servidores e alunos que fazem uso do estacionamento nas proximidades dos pavilhões 2 e 3, a escada atual fica mais distante e prejudica a acessibilidade em dias chuvosos.	Construção realizada	Construção de escada entre os pavilhões 2 e 3 de laboratórios.
Criação do curso de Doutorado Profissional em Educação	Condicional à aprovação da APCN pela CAPES do Curso de Doutorado Profissional em Educação, realizar os trâmites de aprovação no âmbito institucional, processo seletivo e início das aulas.	A oferta de doutorado é parte das atividades acadêmicas de um PPG. A região de abrangência do campus Erechim é carente de cursos de doutorado públicos e gratuitos. Com a oferta de doutorado, o PPGPE contribuirá com a consolidação acadêmica da UFFS, tendo em vista a necessidade de oferta desse tipo de curso.	Vagas no Curso de Doutorado Profissional em Educação	15 vagas
Encaminhamento da APCN do Doutorado em Ciências Humanas para Implantação do Curso.	A partir do resultado da avaliação quadrienal da CAPES, que resultou no conceito 4, foi criado o GT para elaboração da APCN para o Doutorado em Ciências Humanas, encaminhado à CAPES em 2024. Considerando que a proposta não foi recomendada pela CAPES, ela será reelaborada e encaminhada novamente em 2025.	Há demanda na região pelo Programa de Pós-Graduação em nível de Doutorado Interdisciplinar em Ciências Humanas (acadêmico)	Vagas no Curso de Doutorado Interdisciplinar em Ciências Humanas	20 vagas
Encaminhamento da APCN do Curso de Mestrado em Biodiversidade e sistemas de produção agrícola	Foi criado o GT para elaboração da APCN para o Curso de Mestrado em Biodiversidade e sistemas de produção agrícola.	Há demanda na região pelo Programa de Pós-Graduação Mestrado em Biodiversidade (acadêmico)	Vagas no curso de Mestrado em Biodiversidade e sistemas de produção agrícola	20 vagas
Encaminhamento da APCN do Curso de Mestrado em Arquitetura e Urbanismo	Considerando que a proposta não foi recomendada pela CAPES em 2024, ela será reelaborada e encaminhada novamente em 2025.	A oferta de mestrado acadêmico na área da Arquitetura é uma ação estratégica para a consolidação do Campus Erechim. A região de abrangência do campus Erechim é carente de curso de mestrado em instituições públicas nesta área.	Vagas no curso de Mestrado em Arquitetura e Urbanismo	20 vagas
Criação do Curso de bacharelado em Engenharia Civil	Aprovação do turno de oferta do Curso de bacharelado em Engenharia Civil no âmbito do campus e encaminhamento para a aprovação nas instâncias superiores. Encaminhamento do PPC para aprovação das instâncias competentes.	A criação do Curso de Engenharia Civil na UFFS visa otimizar o uso dos espaços físicos, do quadro docente e ampliar a oferta de vagas em curso superior.	Vagas no curso de Bacharelado em Engenharia Civil	25 vagas
Criação do Curso de Bacharelado em Ciências Econômicas	Realização de estudos de viabilidade, demanda docente, estrutura física, parcerias com outras instituições para a criação do Curso de Ciências Econômicas. O GT criado para esta finalidade deverá apresentar parecer para o Conselho de Campus.	Ampliação da oferta de cursos de graduação na UFFS.	Vagas no curso de Ciências Econômicas	30 vagas
Criação do Curso de Licenciatura em Música	Aprovação da oferta do Curso de Licenciatura em Música nas instâncias superiores. Formalização de acordo de cooperação com o Município de Erechim para a cedia de espaços, equipamentos e professores. Encaminhamento e aprovação do PPC do curso. Realização do processo de seleção, matrícula e início das aulas.	Ampliação da oferta de cursos de graduação na UFFS.	Vagas no curso de Curso de Licenciatura em Música.	25 vagas
Oferta de nova turma especial do curso de Agronomia/PRONERA	Oferta de nova turma com 50 vagas, em parceria com o INCRA e Instituto Educar, de Pontão/RS. Esta ação passa pela aprovação nas instâncias internas e aprovação de acordo de cooperação técnica.	A oferta visa atender a demanda por formação de nível superior para o público beneficiário do Programa Nacional de Educação na Reforma Agrária (PRONERA)	Vagas na turma especial do curso de Bacharelado em Agronomia/PRONERA	50 vagas
Criação do curso de Especialização em Ensino de Ciências e Matemática	Realização da tramitação da criação do curso de Especialização em Ensino de Ciências e Matemática nas instâncias internas, realização do processo seletivo, matrícula dos estudantes e início das aulas.	Necessidade de ofertar cursos de especialização, que criam um vínculo com a comunidade regional de forma mais rápida e focada em temas e demandas pontuais de formação.	Vagas no curso de Especialização em Ensino de Ciências e Matemática	30 vagas
Criação do curso de Especialização na área de Agroecologia	Realização da tramitação da criação do curso de Especialização na área de Agroecologia nas instâncias internas, realização do processo seletivo, matrícula dos estudantes e início das aulas.	Necessidade de ofertar cursos de especialização, que criam um vínculo com a comunidade regional de forma mais rápida e focada em temas e demandas pontuais de formação.	Vagas no curso de Especialização na área de Agroecologia	30 vagas
Oferta da segunda edição do Curso de Especialização em Gestão Pública	Realização da tramitação da oferta da segunda edição do Curso de Especialização em Gestão Pública nas instâncias internas, realização do processo seletivo, matrícula dos estudantes e início das aulas.	Necessidade de ofertar cursos de especialização, que criam um vínculo com a comunidade regional de forma mais rápida e focada em temas e demandas pontuais de formação.	Vagas no curso de Especialização em Gestão Pública	25 vagas
Reedição do curso de Especialização em Cooperativismo de crédito	Matrícula dos estudantes e início das atividades do curso.	Necessidade de ofertar cursos de especialização, que criam um vínculo com a comunidade regional de forma mais rápida e focada em temas e demandas pontuais de formação.	Vagas no curso de Especialização em Cooperativismo de crédito	40 vagas
Reedição do curso de Especialização em Gestão Escolar	Matrícula dos estudantes e início das atividades do curso.	Necessidade de ofertar cursos de especialização, que criam um vínculo com a comunidade regional de forma mais rápida e focada em temas e demandas pontuais de formação.	Vagas no curso de Especialização em Gestão Escolar	40 vagas
Mais Cultura	Consiste no desenvolvimento de arranjos culturais no campus Erechim, a partir do conceito de arte como campo expandindo, abrangendo as interfaces entre todas as linguagens artísticas previstas na política de cultura da UFFS.	Necessidade de promover a produção cultural dos coletivos culturais da UFFS Campus Erechim, com ênfase no intercâmbio com artistas profissionais e grupos culturais da comunidade regional.	Produções artísticas (exposições, espetáculos, outros)	Realização de atividades trimestrais, sendo 05 atividades culturais, uma por linguagem artística (música, curtas, literatura, teatro, artes visuais), visando um público de 550 pessoas durante o ano.
Fronteiras em Movimento no Alto Uruguai Gaúcho	Consiste no desenvolvimento de ações extensionistas do campus Erechim em cidades da região do Alto Uruguai gaúcho, através da instituição de parcerias e convênios com prefeituras, associações, cooperativas, empresas, dentre outros. Para tanto, utiliza-se como áreas temáticas prioritárias aquelas identificadas na II COEPE	O programa pretende articular demandas da comunidade regional com ações extensionistas propostas por professores e/ou técnicos do campus Erechim, permitindo uma maior abrangência e visibilidade da atuação institucional da UFFS Campus Erechim no Alto Uruguai Gaúcho.	Número de parcerias interinstitucionais	45 cartas de aceite
Boas Práticas Extensionistas	Consiste no diagnóstico e reconhecimento, por premiação, de boas práticas extensionistas da UFFS campus Erechim que promovam a transformação social da comunidade regional, envolvendo o apoio ao desenvolvimento de ações anuais de extensão universitária.	O envolvimento da comunidade regional do alto Uruguai gaúcho para a definição de ações extensionistas que efetivamente contribuam para o desenvolvimento territorial e regional de forma articulada a universidade apresenta-se como possibilidade de avançar no objetivo de ampliar a relação universidade comunidade.	Realização de cerimônia de apresentação e premiação anual de ações de extensão.	Realização de 01 mostra de ações de extensão com a premiação das 05 melhores práticas
Publicação dos resultados de pesquisa realizadas/orientadas por docentes do Campus Erechim	Oportunizar um espaço de divulgação dos resultados de pesquisa	Ampliar os espaços institucionais de publicação das pesquisas realizadas no campus, visando alcançar a comunidade acadêmica e a comunidade regional	Institucionalização das Atividades de Pesquisa do Campus Erechim	1 Atividade

CAMPUS PASSO FUNDO

Nome da Ação	Descrição da Ação	Justificativa	Indicador	Meta
Implantação de novo curso de graduação - Enfermagem	Prover as condições necessárias para o funcionamento do curso no ano de 2025	Processo definido pela UFFS e aprovado pelo MEC	Criação de 30 vagas para viabilizar o início das atividades do curso	março/24

Implantação do Núcleo da UNIFESP para mestrado e doutorado em ciências cirúrgicas	Expansão do Campus Passo Fundo mediante a abertura de cursos	O acordo está em vias de ser concluído	Criação de 10 vagas	março/24
Ampliação de Residência Multiprofissional em Saúde	Ampliação de Residência Multiprofissional em Saúde	Existe a possibilidade de ampliação do programa em Marau e bem como ser estendido para Passo Fundo e Pontão	Criação de 24 novas vagas	março/24
Incorporação de edificação para a UFFS	Incorporação da edificação para viabilizar o projeto de reforma do prédio histórico III	A UFFS está para receber as duas matrículas da Secretaria do Patrimônio da União - SPU, sendo a reforma do prédio compromisso da UFFS (contrapartida de uso)	Viabilizar a criação de mais cursos ambulatoriais de atendimento	dezembro/24
Reforma de edificações	Reforma do segundo piso do Prédio Histórico I	A reforma será realizada através do convênio com o HSVP, faz parte do processo de implantação do curso de Enfermagem	Viabilizar a liberação de 5 salas	março/24

CAMPUS REALEZA

Nome da Ação	Descrição da Ação	Justificativa	Indicador	Meta
Aulas de meditação	Aulas semanais de meditação buscando o bem-estar mental de nossos servidores	Necessidade de auxiliar os servidores na compreensão da importância do cuidado pessoal psicológico, seja por meio da medicina convencional seja por meio da medicina alternativa.	nº de aulas ofertadas	10 servidores aula
Acompanhamento do Estudante	Acompanhar o desempenho acadêmico dos estudantes da Graduação, com vistas a reduzir as taxas de evasão e retenção.	Ação essencial para melhorar a qualidade do ensino, identificando dificuldades, acompanhamento diferenciado quando necessário, combater as taxas de evasão e retenção.	Nº de Palestras ou Eventos ou Atendimentos Realizados	1
Eventos Acadêmicos	Realização do SEPE e Diversa e participação na JIC	Eventos institucionais que promovem a integração de toda a comunidade acadêmica e fomentam a pesquisa e extensão	nº eventos realizados	1
Fomento às Ações de pesquisa	Fomentar a institucionalização de projetos de pesquisa Fomentar a participação de discentes em projetos de pesquisa Fomentar a divulgação das pesquisas em andamento Fomentar a divulgação dos resultados obtidos com as pesquisas já realizadas	Entre os objetivos da Universidade destaca-se a produção do conhecimento através do desenvolvimento da pesquisa e pós-graduação para isso, a organização ações que envolvam o estudante, professor, pesquisador e comunidade para a geração ou atualização do conhecimento, ampliando a formação para além das atividades de ensino usuais.	Nº de ações realizadas	1
Fomento às Ações de Extensão e Cultura	Fomentar a institucionalização de projetos de Extensão e Cultura Fomentar a participação de discentes em projetos de Extensão e Cultura Fomentar a divulgação de projetos e eventos de Extensão e Cultura realizados Fomentar a divulgação dos resultados obtidos com os projetos de Extensão e Cultura	Entre os objetivos da Universidade é fundamental a produção do conhecimento através do desenvolvimento da extensão e cultura, para isso a organização ações que envolvam o estudante, professor, pesquisador e comunidade para a geração ou atualização do conhecimento, ampliando a formação para além das atividades de ensino usuais.	Nº de ações realizadas	1
Fomento ações de empreendedorismo, inovação e tecnologia	Incentivo ao empreendedorismo na UFFS; estudar a implantação de incubadora de empresas e de ambiente de inovação; Realização de palestras (empreendedorismo, inovação e tecnologia), maratona de ideias (Hackathon) e maratona de TCCs para empreendedorismo.	Uma das formas mais comuns de materialização do conhecimento produzido e disseminado pela universidade é através do empreendedorismo, das inovações e das tecnologias, fomentar esses princípios potencializa o retorno do conhecimento produzido para a sociedade, seja através da incubação de novas empresas ou de novas formas de gerir antigos processos, assim como, pelo surgimento de tecnologias novas e potencialmente úteis.	nº eventos realizados	10 servidores aula
Eventos locais e regionais	Participação em feiras locais e regionais para divulgar o Campus Realeza bem como demais cursos da UFFS	Divulgar, mostrar a UFFS, onde estamos o que somos, abrir as portas de um universo dinâmico e cheio de oportunidades	nº de eventos participados	2
Projeto UFFS portas abertas	Receber a visita no Campus de escolas locais e regionais para conhecer e ser uma opção de escolha na vida acadêmica	Divulgar, mostrar a UFFS, onde estamos o que somos, abrir as portas de um universo dinâmico e cheio de oportunidades	nº de visitas recebidas	4
Jardim Botânico do Campus Realeza	Consolidação da implantação do espelho d'água do Jardim Botânico	O espelho d'água (lago) é uma parte integrando do Jardim Botânico e por estar em fase de implantação é indispensável ser concluído no ano de 2025	Conclusão da ação	1
Jardim Botânico do Campus Realeza	Elaboração do projeto paisagístico e arquitetônico do Jardim Botânico	O Jardim Botânico foi aprovando em Conselho de Campus e já iniciou sua fase de implantação. Todavia, não tem um projeto paisagístico e arquitetônico definido e assinado. Para as futuras etapas é indispensável a realização dessa ação.	Projeto final	1
Manutenção e predial	Realizar o diagnóstico completo das necessidades de reformas e adequações (prédios e de acessibilidade) de todas as edificações do Campus	É de conhecimento amplo a necessidade de reparos em várias edificações do Campus, sendo essencial o mapeamento e priorização para a realização desses reparos	Nº de edificações mapeadas	Todas as edificações
Estudo de frota veicular do Campus	Realizar um estudo do cenário atual de gasto despendido para manter a frota veicular atual do Campus e buscar formas alternativas para atender as demandas de deslocamento de usuários	A frota veicular do Campus conta com veículos degradados e avançado tempo de uso, o que gera constante necessidade de manutenção e gastos para manter ela ativa. É urgente o estudo de uma nova forma de contratação ou atendimento desse tipo de demanda	Relatório de diagnóstico	1
Ampliação de espaços de descanso	Ampliar e estruturar espaços destinados ao descanso da comunidade acadêmica. Tal ação já foi iniciada em 2019	Esta ação dialoga com o objetivo institucional da promoção da melhoria da saúde e qualidade de vida da comunidade acadêmica, sendo indispensável e inexorável dentro da instituição. A ação será feita com materiais doados que já estão no Campus, com a ajuda da equipe técnica.	Espaços atendidos	2

PRÓ-REITORIA DE GRADUAÇÃO

Nome da Ação	Descrição da Ação	Justificativa	Indicador	Meta
Política de prevenção à evasão	Elaborar a Política Institucional de Prevenção à Evasão	Considerando as taxas de evasão anual e evasão acumulada dos cursos de graduação da UFFS, prevenir a evasão é tema urgente e precisa de atenção de toda a universidade.	Normativa publicada	Elaborar e publicar a Política Institucional de Prevenção à Evasão
Política de acompanhamento de egressos	Implementar a Política de Acompanhamento de Egressos (CIAE)	Considerando que a política de acompanhamento de egressos (RESOLUCAO 88/CONSUNI/UFFS/2021, DE 6 DE DEZEMBRO DE 2021) foi publicada em 2021, é preciso colocá-la em prática.	Normativa implementada	Implementar a Política de Egressos (CIAE)
Capacitação Processo Seletivo Regular da Graduação	Capacitar as equipes dos campi que atuam no processo seletivo da graduação	Considerando que as atividades dos processos seletivos são anuais e que de um ano para outro a equipe pode ser alterada, é importante que os envolvidos estejam sempre atualizados quanto à legislação vigente, normas, procedimentos e fluxos relacionados ao ingresso da graduação.	Lista de presença da(s) capacitação(ões)	Realizar ao menos uma capacitação anual de formação contínua para as equipes de análise de renda, homologação de autodeclaração e análise da condição de pessoa com deficiência e de matrícula.
(Re)Organização dos processos de divulgação do ingresso da graduação	Realizar a coordenação eficiente da divulgação dos processos seletivos e dos cursos de graduação	Considerando que o número de inscritos no processo seletivo regular da UFFS (SiSU) tem diminuído nos últimos anos, é importante planejar sua divulgação (e dos outros processos seletivos) para garantir melhor ocupação das vagas dos cursos da graduação.	(documento) Planejamento de divulgação do ingresso da graduação	Produzir, em conjunto com os campi e Diretoria de Comunicação Social, material de divulgação (padronizado e

				personalizado) que possa ser utilizado por diferentes equipes/locais para potencializar a divulgação da UFFS
Rever os procedimentos de ingresso da graduação	Revisar a política de ingresso dos cursos de graduação e avaliar a manutenção do SISU como processo seletivo principal para a graduação	Considerando o histórico de baixa ocupação das vagas em alguns cursos de graduação, é relevante avaliar os procedimentos que envolvem o ingresso da graduação e propor mudanças com a intenção de melhorar estes números.	Revisão da normativa publicada ou novas normativas publicadas	Revisar a Política de Ingresso (Resolução Nº 6/2012 Consuni/Cgrad) com as mudanças com os PcD e quilombolas; Avaliar a manutenção do SISU como processo seletivo regular para ingresso na graduação (Resolução no 28/CONSUNI/UFFS/2013).
Revisão da resolução de revalidação de diplomas de graduação estrangeiros	Revisar a resolução de revalidação de diplomas estrangeiros de cursos de graduação, exceto medicina.	Considerando a publicação da Resolução CNE/CES Nº 1, de 25 de julho de 2022 e da Portaria MEC Nº 1.151, de 19 de junho de 2023, que dispõem sobre a revalidação de diplomas de graduação expedidos por estabelecimentos de ensino superior estrangeiros, é necessário revisar e atualizar as normativas internas da UFFS para reabertura de vagas na Plataforma Carolina Bori.	Revisão da normativa publicada	Revisar a resolução de revalidação de diplomas estrangeiros de cursos de graduação, exceto medicina.
Processo Seletivo PIN	Realizar o processo seletivo especial para entrada exclusiva de estudantes indígenas	O Programa de Acesso e Permanência dos Povos Indígenas (PIN) da UFFS, instituído pela Resolução nº 33/CONSUNI/UFFS/2013), constitui-se em instrumento de promoção dos valores democráticos, de respeito à diferença e à diversidade socioeconômica e étnico-racial, mediante a adoção de uma política de ampliação do acesso aos seus cursos de graduação e pós-graduação e de estímulo à cultura, ensino, pesquisa, extensão e permanência na Universidade.	Inscrições ao processo seletivo, que ocorre anualmente, e matrículas efetivadas.	Preenchimento de todas as vagas ofertadas em cada processo seletivo.
Processo Seletivo Pró-Imigrante	Realizar o processo seletivo especial para entrada exclusiva de estudantes imigrantes em vagas suplementares	O Programa de Acesso e Permanência a Estudantes Imigrantes (Pró-Imigrante) proporciona acesso ao ensino superior a imigrantes residentes no Brasil. É constituído por um conjunto de serviços, projetos e ações articuladas com as demais políticas institucionais e acadêmicas, e visa ao fortalecimento das condições de acesso, permanência e êxito nas atividades acadêmicas dos estudantes imigrantes da Instituição. Foi instituído pela Resolução nº 16/CONSUNI/UFFS/2019.	Inscrições ao processo seletivo, que ocorre anualmente, e matrículas efetivadas.	Preenchimento de todas as vagas ofertadas em cada processo seletivo.
Cátedra Sérgio Vieira de Melo	Conduzir o processo de elaboração da proposta de adesão à Cátedra Sérgio Vieira de Melo, da Acnur, preparando o texto e a documentação a ser enviada à agência internacional responsável.	A obtenção da Cátedra Sérgio Vieira de Melo, dará à UFFS maior visibilidade no cenário nacional e internacional e reconhecimentos na questão do cuidado humanitário de imigrantes e refugiados, posto que a Instituição já tem políticas específicas voltadas aos imigrantes e refugiados desde 2014. Além disso, possibilita que a UFFS busque recursos externos para projetos relacionados à temática da migração, especialmente internacional.	Formação de GT responsável pela elaboração da proposta da UFFS ao Acnur - Portaria nº 626/PROGRAD/UFFS/2024.	Finalização e envio da proposta até meados de 2025.
Livro Pró-Imigrante 10 anos	Elaboração do Livro Pró-Imigrante 10 anos, com colaboração dos Campi da UFFS que têm alunos imigrantes, oriundos dos programas Pró-Haiti e Pró-Imigrante (relatos de experiências, histórico dos programas, desafios e metas para os próximos anos).	O livro celebrará a conquista da UFFS na implementação de seus programas de acesso a alunos imigrantes, iniciada em 2014, com o Pró-Haiti e que, em 2019, ampliou o público e passou a se chamar Pró-Imigrante. Serão apresentados dados históricos, relatos de experiências (tanto de alunos, como docentes e/ou servidores) envolvidos com os programas, nos cinco Campi da UFFS (Cerro Largo, Chapecó, Erechim, Laranjeiras do Sul e Realeza). O livro deverá ser em formato ebook, podendo, futuramente, ser impresso.	Organização de grupo de servidores e estudantes para elaboração do texto do ebook dos 10 anos das políticas voltadas aos imigrantes na UFFS.	Escrita, organização e publicação de um ebook sobre as políticas voltadas aos imigrantes na UFFS.
Realização do III Seminário de Pesquisa sobre Migrações e III Encontro Sul-Brasileiro de estudantes imigrantes no ensino superior, em formato presencial.	Organização e realização do III Seminário de Pesquisa sobre Migrações e III Encontro Sul-Brasileiro de estudantes imigrantes no ensino superior, com estímulo à participação presencial dos estudantes imigrantes matriculados na UFFS e convite às organizações sociais, universidades, estudantes e pesquisadores interessados na temática da imigração.	Intenciona-se, nesse evento, reunir estudantes imigrantes, pesquisadores e entidades que atuam na temática da migração, como também conhecer e discutir as pesquisas recentes que tratam da temática da migração, a partir da socialização de pesquisas.	Realização do evento proposto.	Organizar e realizar o III Seminário de Pesquisa sobre Migrações e III Encontro Sul-Brasileiro de estudantes imigrantes no ensino superior
Reformulação dos PPCs dos cursos de Graduação	Orientar o processo de reformulação dos Projetos Pedagógicos dos Cursos da UFFS às Diretrizes Nacionais da Extensão e novas Diretrizes Curriculares Nacionais (Resolução CNE 04/2024) para os cursos de Licenciatura	Considerando que alguns cursos de bacharelado ainda não realizaram o processo de adequação dos PPCs com relação a curricularização da extensão, bem como diante da publicação das novas Diretrizes Curriculares Nacionais para Formação Inicial de Professores Resolução CNE 04/2024, é necessário manter o processo de acompanhamento e organização de orientações aos cursos para os processos de reformulação.	PPCs com a curricularização da extensão e para adequados de acordo com a Resolução 04/2024 CNE.	100% os PPCs com oferta de carga horária de extensão. 10% dos PPCs dos cursos de licenciatura com adequações realizadas a partir da Resolução 04/2024 CNE.
Organização do processo de elaboração do Projeto Pedagógico Institucional	Coordenar o processo de elaboração do Projeto Pedagógico Institucional (PPI)	Considerando a construção do Plano de Desenvolvimento Institucional (PDI) para os próximos 8 anos é necessário rever e adequar o PPI	Projeto Pedagógico Institucional (PPI) publicado	Publicação do Projeto Pedagógico Institucional
Fortalecimento dos NAPs	Contribuir com o fortalecimento dos NAPs	Considerando que os Núcleos de Apoio Pedagógico de cada campus contribuem para o fortalecimento das ações docentes, com isso se faz necessário organizar ações institucionais de modo a contribuir com o trabalho formativo dos NAPs	Encontros de formação de professores	Dois encontros de formação de professores
Crítérios para criação de cursos de graduação	Estabelecer critérios e procedimentos para criação de cursos de graduação	Considerando a necessidade de estabelecer um fluxo que contribua com o andamento das ações que tratam da criação dos cursos na UFFS faz-se necessário elaborar uma Resolução que determine os procedimentos e etapas necessárias	Normativa Publicada	Publicação da Resolução que trata da criação de cursos de graduação na UFFS
Divulgação do Sistema de Bibliotecas	Realizar divulgações do SIBI, com o apoio da DCS	A divulgação do Sistema de Biblioteca visa informar a comunidade acadêmica sobre os serviços e recursos disponíveis, além de incentivar a utilização desses espaços.	Campanha realizada	1 campanha
Elaboração de uma Política de desfazimento de materiais bibliográficos	Elaborar e publicar a Política de desfazimento de bens para materiais bibliográficos	A implementação de uma política de desfazimento de materiais bibliográficos é fundamental para assegurar a eficiência e a relevância das coleções. Essa política possibilita a remoção de materiais desatualizados, obsoletos ou em estado físico irreversível, ou cuja recuperação seria antieconômica. Ao adotar essa abordagem, a biblioteca pode otimizar seu acervo, garantindo que os usuários tenham acesso aos conteúdos atuais e de qualidade, além de liberar espaço para novas aquisições que atendam às necessidades e interesses da comunidade. Isso não apenas melhora a experiência do usuário, mas também fortalece o papel da biblioteca como um recurso vital para a pesquisa e o aprendizado.	Publicação da resolução	Elaborar, publicar e implementar a política em um prazo de 12 meses.
Criação de repositório de dados	Disponibilizar, com o apoio da SETI, um ambiente específico para armazenamento, organização e divulgação de conjunto de dados dos pesquisadores da UFFS	A criação de um repositório de dados na UFFS faz-se necessária, pois permite que os pesquisadores divulguem seus dados de pesquisa de forma segura e confiável. Ao ter	Sistema instalado e operacional	Completar a criação do repositório em até 12 meses.

		uma solução interna, os pesquisadores podem evitar a necessidade de depositar suas informações em repositórios de outras instituições, onde o tratamento e a preservação dos dados podem não ser garantidos. Com um repositório próprio, a UFFS assegura que os dados sejam gerenciados de acordo com as diretrizes institucionais, garantindo que os dados de pesquisa dos pesquisadores sejam preservados, acessíveis e utilizáveis por outros, contribuindo para a transparência e a reprodutibilidade na pesquisa.		
Atualização do Dspace	Atualizar, com o apoio da SETI, o sistema utilizado no Repositório Digital - DSpace	A versão do DSpace atualmente em uso está desatualizada e apresenta falhas, incluindo bugs que comprometem seu funcionamento e questões de segurança que podem colocar em risco a integridade dos dados.	Dspace na versão 7	Disponibilizar 100% dos trabalhos acadêmicos defendidos na UFFS
Atualização do Open Journal System - OJS	Atualizar, com o apoio da SETI, o OJS, sistema utilizado no Portal de Periódicos e Portal de Eventos	A versão do OJS atualmente em uso está desatualizada, o que limita o acesso dos editores a novos recursos e melhorias significativas disponíveis na versão mais recente. Além disso, a atualização contribui para a segurança e a estabilidade da plataforma.	OJS na versão 3.3.0.14	Atender 100% dos periódicos científicos e eventos acadêmicos da UFFS que utilizem o OJS

PRÓ-REITORIA DE PESQUISA E PÓS-GRADUAÇÃO

Nome da Ação	Descrição da Ação	Justificativa	Indicador	Meta
Aprimorar os instrumentos de repasse de recursos financeiros aos pesquisadores destinados ao fomento de projetos de pesquisa e inovação aos servidores (cartão pesquisador, termos de outorga etc.).	Acompanhamento e organização da execução orçamentária dos recursos destinados aos pesquisadores e coordenadores dos PPGs via cartão pesquisador		Implementar o cartão pesquisador para os projetos de pesquisa e do PROAP Institucional e PROAP CAPES	Atender 100% das demandas de fomento da pesquisa e pós-graduação via cartão pesquisador
Participação nos fóruns, redes, comissões e comitês que envolvem a Pós-graduação, a Ciência, a Tecnologia e a Inovação no Brasil e no exterior	Aproximar a UFFS de instituições de pesquisa, agências de fomento e outras organizações para ampliar o financiamento da pós-graduação, desenvolver projetos conjuntos e oferecer cursos que atendam às demandas do mercado de trabalho.	A inserção nos fóruns permite uma apropriação rápida das políticas e diretrizes definidas em âmbito nacional e estadual sobretudo pelos ministérios e agências de fomento	Exercer participação ativa no FOPROP, COPROP, Conselho Paranaense de Pró-Reitores de Pesquisa e Pós-Graduação e dos conselhos superiores das agências estaduais de fomento	Participar de ao menos 1 reunião de cada um destes conselhos
Orientação e assessoria aos PPGs no preenchimento do Coleta CAPES 2024, referente à avaliação quadrienal 2021-2024.	Acompanhar, orientar e dar subsídios técnicos para a	O assessoramento qualificado é essencial para a qualificação dos PPGs, especialmente para a elevação das notas dos cursos na avaliação quadrienal CAPES	Elaboração do Coleta CAPES referente ao Quadriênio 2021-2024 de todos os PPGs da UFFS	Elaborar e homologar o Coleta CAPES de todos os PPGs da UFFS
Acompanhamento, apoio e consultoria aos Grupos de Trabalho responsáveis pela elaboração dos novos projetos de cursos de Pós-Graduação lato sensu e stricto sensu.	Reuniões com os grupos de trabalho já instituídos no intuito de organizar a proposta de submissão de novos cursos de mestrado e doutorado à CAPES.	As consultorias externas desafiam e qualificam o trabalho de construção de novos projetos de mestrado e doutorado elaborados pelos GTs	Oportunizam ao menos 1 consultoria externa para cada GT da pós-graduação	Submeter ao menos 4 novos APCNs à CAPES no novo edital.
Revisão e aprimoramento das resoluções, instruções normativas e demais regulamentos que disciplinam a Pesquisa e a Pós-graduação	Reunir a equipe da pesquisa e da Pós-Graduação para planejamento de ações que visem o aprimoramento das normativas, dos fluxos e dos sistemas relacionados às diretorias.	Após 15 anos de existência a UFFS necessita, urgentemente, aprimorar suas políticas e sua organização. Revisar, especialmente o Regulamento da Pesquisa.	Revisão do regulamento da pesquisa e da pós-graduação	Aprovação dos 2 regulamentos na CPPGEC
Implementar sistemas/plataformas/soluções eficientes de gestão e desenvolvimento da pós-graduação, da pesquisa e inovação;	Implantar, com urgência, os módulos do SIGAA da Pesquisa e da Pós-Graduação	Implantar, com urgência, os módulos do SIGAA da Pesquisa e da Pós-Graduação	Avançar em conjunto com a SETI na implantação do SIGAA - Pesquisa e SIGAA - Pós-graduação	Finalizar a implantação dos Módulos do SIGAA até dezembro/2025
Lançamento de editais de fomento e auxílio aos Pesquisadores	Editais de seleção de bolsistas para fomento com recursos institucionais e de agências de fomento.	O fomento institucional é importante para fomentar os pesquisadores que não acessam as linhas de financiamento em âmbito nacional	Lançar editais de fomento à pesquisa	Lançar no início de 2025 os 3 editais de fomento à pesquisa
Realização de reuniões de trabalho com os líderes e membros dos grupos de pesquisa de todos os campi;	Reuniões realizadas via videoconferência.	As reuniões são necessárias para a contínua consolidação dos grupos de pesquisa	Realizar o encontro dos grupos de pesquisa no âmbito da 15ª JIC	Promover o seminário institucional dos grupos de pesquisa
Participação nos programas nacionais de financiamento de atividades de pesquisa lançados pelo MCTI/FINEP e CAPES pelos Programas de Pós-graduação;	Captação de recursos de editais e chamadas públicas das agências de fomento e fundações de apoio para projetos vinculados à Pós-graduação	Acessar os recursos públicos destinados por meio dos editais	Submeter projetos institucionais aos editais da FINEP e demais agências de fomento	Submeter ao menos 5 projetos
Aprimoramento da organização e funcionamento dos comitês e comissões vinculada à PROPEPG	Manutenção e fortalecimento do Comitê Assessor de Pesquisa (CAP), Comitê de Ética em Pesquisa com Seres Humanos (CEP/UFFS), Comissão de Ética no Uso de Animais (CEUA), Comissão Permanente de Periódicos;	O CEP, a CEUA e o CIBio são responsáveis pela avaliação dos aspectos éticos da pesquisa com humanos, animais e organismos geneticamente modificados. O bom funcionamento destas instâncias garante a segurança legal e jurídica	Alocar estagiária para o apoio às atividades da CEUA	Alocar 1 estagiária para o apoio às atividades da CEUA
Fortalecer e qualificar os eventos institucionais da Pesquisa e dos Programas de Pós-Graduação da UFFS, especialmente a Jornada de Iniciação Científica e o Simpósio Sul Brasileiro de Pós-Graduação	Organização dos eventos, previsão de palestrantes, avaliadores ad hoc, organização da logística dos eventos.	A JIC e o SIMPOS Sul são eventos que aproximam a comunidade acadêmica da UFFS deste universo de difusão da ciência, além de servir como prestação de contas à sociedade dos resultados obtidos a partir dos recursos destinados à pesquisa e pós-graduação	Realizar a 15ª JIC e o 3º SIMPOS Sul	Realizar a 15ª JIC e o 3º SIMPOS Sul
Elaboração de matérias periódicas sobre os resultados de pesquisa;	Incentivar às Coordenações Adjuntas de Pesquisa e Pós-graduação a indicarem pesquisas que estão sendo realizadas no campus e que devem ser divulgadas no site da UFFS.	A divulgação dos resultados torna a UFFS mais conhecida pela comunidade regional	Comunicar, com regularidade, matérias de popularização da ciência	Encaminhar ao menos 1 matéria por mês
Revisão do fluxo dos acordos de cooperação e convênios da UFFS;	Realização de reuniões junto à DACC/PROPLAN para estabelecer melhoria nos fluxos dos acordos de cooperação técnica e convênios com instituições nacionais e internacionais.	Aprimorar a gestão de convênios a fim de potencializar, com mais agilidade as parcerias com outras instituições públicas e privadas, nacionais e internacionais	Realizar reuniões periódicas com a AGHITEC e os Coordenadores dos PPGs para a tratativa da temática	Realizar ao menos 5 reuniões no ano com essa temática
Instituir e implementar uma política de (auto)avaliação da pesquisa e da pós-graduação por meio de indicadores quantitativos.	Elaborar a minuta da política de autoavaliação a ser submetida na CPPGEC	A autoavaliação é uma exigência da CAPES e da UFFS, estabelecida no âmbito da CPA	Elaborar e publicar a política de autoavaliação da UFFS	Aprovar na CPPGEC a política de autoavaliação da UFFS
Aperfeiçoar e desburocratizar os processos de prestação de contas dos projetos de pesquisa	Aprimorar a resolução da CPPGEC que disciplina a prestação de contas dos projetos de pesquisa	Reduzir a carga burocrática que incide sobre os pesquisadores no processo de gestão dos projetos de pesquisa e inovação	Revisar a resolução da CPPGEC que disciplina a gestão dos recursos de pesquisa	Aprovar a CPPGEC os regulamentos da Pesquisa e da Pós-graduação

pesquisa, desenvolvimento tecnológico e inovação.				
Implementar um Escritório de Projetos	Implementar em conjunto com as demais Pró-Reitorias, um Escritório de Projetos para incentivar e orientar os pesquisadores a elaborarem projetos destinados à captação de recursos externos.	Um escritório de projetos viabiliza uma centralização dos procedimentos de celebração, gestão e acompanhamento no âmbito da UFFS para dar celeridade aos processos.	Aumentar o número de projetos de pesquisa submetidos a editais externos.	Aumentar em 50% no ano o número de projetos de pesquisa submetidos a editais externos.
Consolidar e qualificar os veículos institucionais de publicação da produção acadêmica (Editora UFFS, Portal de Periódicos e Portal de Eventos).	Fortalecer o trabalho desenvolvido pela Comissão Permanente de Periódicos da UFFS	A qualificação dos periódicos da UFFS é imprescindível para a qualificação da pós-graduação	Melhorar os extratos de avaliação Qualis/CAPES da UFFS	Ao menos 4 periódicos A3
Estabelecer, em conjunto com a pós-graduação, uma agenda de internacionalização da pesquisa e de mobilidade acadêmica.	Aprimorar, em conjunto com a AGHTEC, os meios de promoção da internacionalização do conhecimento na UFFS	A internacionalização é uma exigência fortemente estabelecida pela CAPES	Fortalecer o programa Move La América	Receber 15 estudantes de PG do exterior
Qualificar permanentemente a produção científica	Qualificar permanentemente a produção científica de acordo com os indicadores bibliométricos nacionais e internacionais, especialmente o Scopus, Web of Science, Google Scholar, Journal Citation Report etc.	A partir de 2025, a CAPES implantará no Brasil novos critérios para avaliação de periódicos e artigos em substituição ao atual sistema Qualis.	Priorizar a publicação em periódicos com médio e alto fator de impacto	Aumentar em 100% os artigos publicados em estratos superiores do Qualis
Consolidar e expandir os programas, as vagas de residências médicas, uni e multiprofissionais e a rede de hospitais conveniados	Fortalecer as relações e os convênios de parceria com os campos de prática (hospitais e unidades básicas de saúde) responsáveis pelo desenvolvimento das residências médica, uni e multiprofissionais	A UFFS oferece atualmente 39 programas de residências médicas e multiprofissionais, com a possibilidade de crescimento em 2025. É uma frente de atuação de alto impacto na comunidade.	Implantar os programas de residências Uniprofissionais (Chapecó) e Medicina Veterinária (Realeza)	Implantar os programas de residências Uniprofissionais (Chapecó) e Medicina Veterinária (Realeza)
Fortalecer os cursos de aperfeiçoamento e especialização	Fortalecer os cursos de aperfeiçoamento e especialização como uma política institucional de formação continuada, regular e integrada	Os cursos lato sensu conectam a universidade aos diferentes campos profissionais onde os egressos atuam, sobretudo nas áreas de educação, saúde, cooperativas e empresas.	Aumentar o número de cursos de especialização e aperfeiçoamento	Aumentar em 25% o número de cursos de especialização e aperfeiçoamento

Fonte: PROPLAN/DPLAN/UNIDADES DE GESTÃO.

Anexo VII - PLOA 2025 UFFS

Órgão: 26000 - Ministério da Educação		R\$ 1,00						
Unidade: 26440 - Universidade Federal da Fronteira Sul								
<i>Quadro Síntese</i>		<i>Recursos de Todas as Fontes</i>						
Código / Especificação	Lei+Créditos 2023	Empenhado 2023	PLO 2024	LOA 2024	PLO 2025			
Total	325.270.840	324.402.618	333.112.803	334.303.693	360.377.341			
Programa								
0032 Programa de Gestão e Manutenção do Poder Executivo	263.091.045	262.280.461	275.262.607	275.262.607	296.003.838			
0909 Operações Especiais: Outros Encargos Especiais	13.000		13.000	13.000	13.000			
0910 Operações Especiais: Gestão da Participação em Organismos e Entidades Nacionais e Internacionais	72.573	62.023	72.935	71.751	72.935			
5013 Educação Superior - Graduação, Pós-Graduação, Ensino, Pesquisa e Extensão	62.094.222	62.060.135						
5113 Educação Superior: Qualidade, Democracia, Equidade e Sustentabilidade			57.764.261	58.956.335	64.287.568			
Função								
09 Previdência Social	2.303.054	2.197.302	2.165.124	2.165.124	3.079.056			
12 Educação	322.882.213	322.143.294	330.861.744	332.053.818	357.212.350			
28 Encargos Especiais	85.573	62.023	85.935	84.751	85.935			
Subfunção								
122 Administração Geral	36.000	23.826	21.600	21.600	55.391			
128 Formação de Recursos Humanos	125.000	125.000	150.000	150.000	150.000			
272 Previdência do Regime Estatutário	2.303.054	2.197.302	2.165.124	2.165.124	3.079.056			
331 Proteção e Benefícios ao Trabalhador	13.538.503	13.467.165	14.224.230	14.224.230	22.271.266			
364 Ensino Superior	268.109.308	267.549.129	272.130.551	273.322.625	290.793.782			
846 Outros Encargos Especiais	41.158.975	41.040.196	44.421.298	44.420.114	44.027.846			
Grupo de Despesa								
1 Pessoal e Encargos Sociais	249.404.542	248.664.469	260.879.777	260.879.777	273.540.181			
3 Outras Despesas Correntes	64.910.098	64.787.217	68.073.026	67.706.205	82.057.160			
4 Investimentos	10.956.200	10.950.931	4.160.000	5.717.711	4.780.000			
Fonte	1-PES	2-JUR	3-ODC	4-INV	5-IFI	6-AMT	9-RES	Total
1000	270.461.125		79.395.535	4.700.000				354.556.660
1050			1.088.325					1.088.325
1056	3.079.056							3.079.056
1081			1.573.300	80.000				1.653.300
Total	273.540.181		82.057.160	4.780.000				360.377.341

Fonte: Volume V, PLOA 2025, p. 728.

Anexo VIII - Programa, GND, Ação e Fonte de Recursos - 2024 e 2025

Programa	Grupo de Despesa	Ação	Fonte	2024	2025
0032 - Programa de Gestão e Manutenção do Poder Executivo	1 - Pessoal e Encargos Sociais	09HB - Contribuição da União, de suas Autarquias e Fundações para o Custeio do Regime de Previdência dos Servidores Públicos Federais	1000 - Recursos Livres da União	44.335.363	43.941.911
0032 - Programa de Gestão e Manutenção do Poder Executivo	1 - Pessoal e Encargos Sociais	20TP - Ativos Civis da União	1000 - Recursos Livres da União	214.366.290	226.506.214
0032 - Programa de Gestão e Manutenção do Poder Executivo	1 - Pessoal e Encargos Sociais	0181 - Aposentadorias e Pensões Civis da União	1056 - Benefícios do Regime Próprio de Previdência Social da União	2.165.124	3.079.056
0032 - Programa de Gestão e Manutenção do Poder Executivo	3 - Outras Despesas Correntes	212B - Benefícios Obrigatórios aos Servidores Civis, Empregados, Militares e seus Dependentes	1000 - Recursos Livres da União	12.322.761	19.492.114
0032 - Programa de Gestão e Manutenção do Poder Executivo	3 - Outras Despesas Correntes	2004 - Assistência Médica e Odontológica aos Servidores Civis, Empregados, Militares e seus Dependentes	1000 - Recursos Livres da União	1.901.469	2.779.152
0032 - Programa de Gestão e Manutenção do Poder Executivo	3 - Outras Despesas Correntes	216H - Ajuda de Custo para Moradia ou Auxílio-Moradia a Agentes Públicos	1000 - Recursos Livres da União	21.600	55.391
0032 - Programa de Gestão e Manutenção do Poder Executivo	3 - Outras Despesas Correntes	4572 - Capacitação de Servidores Públicos Federais em Processo de Qualificação e Requalificação	1000 - Recursos Livres da União	150.000	150.000
0909 - Operações Especiais: Outros Encargos Especiais	1 - Pessoal e Encargos Sociais	00S6 - Benefício Especial - Lei nº 12.618, de 2012	1000 - Recursos Livres da União	13.000	13.000
0910 - Operações Especiais: Gestão da Participação em Organismos e Entidades Nacionais e Internacionais	3 - Outras Despesas Correntes	00PW - Contribuições Regulares a Entidades ou Organismos Nacionais sem Exigência de Programação Específica	1000 - Recursos Livres da União	67.935	67.935
0910 - Operações Especiais: Gestão da Participação em Organismos e Entidades Nacionais e Internacionais	4 - Outras Despesas Correntes	00UU - Contribuições Regulares a Organismos Internacionais de Direito Privado sem Exigência de Programação Específica	1000 - Recursos Livres da União	5.000	5.000
5113 - Educação Superior: Qualidade, Democracia, Equidade e Sustentabilidade	3 - Outras Despesas Correntes	20GK - Fomento às Ações de Graduação, Pós-Graduação, Ensino, Pesquisa e Extensão	1000 - Recursos Livres da União	1.640.000	1.640.000
5113 - Educação Superior: Qualidade, Democracia, Equidade e Sustentabilidade	3 - Outras Despesas Correntes	20RK - Funcionamento de Instituições Federais de Ensino Superior	1000 - Recursos Livres da União	39.176.612	42.882.340
5113 - Educação Superior: Qualidade, Democracia, Equidade e Sustentabilidade	3 - Outras Despesas Correntes	20RK - Funcionamento de Instituições Federais de Ensino Superior	1050 - Recursos Próprios Livres da UO	476.798	1.088.325
5113 - Educação Superior: Qualidade, Democracia, Equidade e Sustentabilidade	3 - Outras Despesas Correntes	20RK - Funcionamento de Instituições Federais de Ensino Superior	1081 - Convênios	729.000	1.573.300
5113 - Educação Superior: Qualidade, Democracia, Equidade e Sustentabilidade	3 - Outras Despesas Correntes	21D7 - Apoio à Educação a Distância	1000 - Recursos Livres da União	50.000	75.000
5113 - Educação Superior: Qualidade, Democracia, Equidade e Sustentabilidade	3 - Outras Despesas Correntes	21GS - Internacionalização da Educação Superior	1000 - Recursos Livres da União	26.797	26.797
5113 - Educação Superior: Qualidade, Democracia, Equidade e Sustentabilidade	3 - Outras Despesas Correntes	4002 - Assistência ao Estudante de Ensino Superior	1000 - Recursos Livres da União	11.505.054	12.221.806
5113 - Educação Superior: Qualidade, Democracia, Equidade e Sustentabilidade	4 - Investimentos	20RK - Funcionamento de Instituições Federais de Ensino Superior	1000 - Recursos Livres da União	560.000	600.000

5113 - Educação Superior: Qualidade, Democracia, Equidade e Sustentabilidade	4 - Investimentos	20RK - Funcionamento de Instituições Federais de Ensino Superior	1081 - Convênios	-	80.000
5113 - Educação Superior: Qualidade, Democracia, Equidade e Sustentabilidade	4 - Investimentos	8282 - Reestruturação e Modernização das Instituições Federais de Ensino Superior	1000 - Recursos Livres da União	3.600.000	4.100.000
Total				333.112.803	360.377.341

Fonte: Volume V, PLOA 2025, p. 728.

Anexo IX - Ação de Governo, descrição e Base Legal

Ação AG	Descrição	Base Legal
216H	Ajuda de custo para moradia ou auxílio-moradia a agentes públicos. Não inclui outras indenizações, tais como ajuda de custo decorrente de remoção e diárias.	Arts. 60-A a 60-E da Lei nº 8.112, de 11 de dezembro de 1990; PLN nº 4/2023, art. 12, inciso XXIV, art. 18, inciso XIV e § 8º (PLDO 2024); Norma - SEI nº 2/2020/DGP-EBSERH; Resolução CA/EBSERH nº 213/2023. Não enquadramento MDE: Lei nº 9.394/1996 (LDB), art. 71, inciso IV.
4572	Realização de ações voltadas à capacitação e desenvolvimento de servidores, tais como: pagamento de Gratificação por Encargo de Curso e Concurso - GECC; custeio para realização de eventos de capacitação; pagamento de passagens e diárias aos servidores, quando em viagem para capacitação; taxa de inscrição em cursos, seminários, congressos e outras despesas relacionadas à capacitação de pessoal.	Lei nº 8.112/1990; Decreto nº 6.114/2007; Decreto nº 9.991/2019; Portaria MEC nº 1.084/2008; decreto nº 11.069/2022; Instrução Normativa SGP/SEDGG/ME nº 64/2022. Amparo Legal MDE: Lei nº 9.394/1996 (LDB), Art. 70, inciso I.
2004	Concessão, em caráter suplementar, do benefício de assistência médico-hospitalar e odontológica aos servidores, militares e empregados, ativos e inativos, dependentes e pensionistas, exclusive pessoal contratado por tempo determinado (Lei nº 8.745, de 9 de dezembro de 1993). A concessão do benefício é exclusiva para a contratação de serviços médico-hospitalares e odontológicos sob a forma de contrato ou convênio, serviço prestado diretamente pelo órgão ou entidade ou auxílio de caráter indenizatório, por meio de ressarcimento.	- Servidores civis e empregados públicos: Lei nº 8.112, de 11 de dezembro de 1990, arts. 206-A, 230 - geral; Decreto 6.856, de 25 de maio de 2009 - para exames periódicos; acordos coletivos de trabalho, convenções coletivas de trabalho e/ou dissídios coletivos de trabalho de empregados - para empresas estatais dependentes; demais legislações específicas; - Militares das Forças Armadas: Lei nº 6.880, de 9 de dezembro de 1980, art. 50, Inciso IV, alínea e), e art. 50-A - para assistência médica aos militares; Lei nº 13.954, de 16 de novembro de 2019, Art. 13, Inciso II; Medida Provisória nº 2.215-10, de 31 de agosto de 2001, art. 25 - para contribuição própria dos militares; e Decreto nº 92.512, de 02 de abril 1986 - tanto para assistência médica quanto para respectivas contribuições dos militares; e - Pessoal Ativo Militar dos Extintos Territórios: Lei 10.486, de 04 de julho de 2002, arts. 32 e 65 e Lei nº 13.328, de 29 de julho de 2016, arts. 99 e 100.
212B	Pagamento dos benefícios obrigatórios devidos aos servidores civis, militares, empregados e seus dependentes, que geralmente destinam-se a compensar, em parte, os gastos decorrentes da atividade laboral. Por serem de natureza genérica e universal, tais benefícios, em geral, possuem paralelos na legislação trabalhista e previdenciária dos trabalhadores da iniciativa privada que desenvolvem funções semelhantes aos públicos. A concessão de benefícios por intermédio desta ação não é extensiva a estagiários, cuja despesa deverá correr à conta das dotações que custeiam as respectivas bolsas de estágio. Nesse sentido, são considerados benefícios obrigatórios os seguintes: Auxílio-Alimentação - Concessão em caráter indenizatório do auxílio-alimentação aos servidores civis e empregados públicos federais ativos e militares, inclusive pessoal contratado por tempo determinado (Lei nº 8.745, de 9 de dezembro de 1993), sob forma de pecúnia, por meio de manutenção de refeição ou, no caso das empresas estatais dependentes, do fornecimento de vale/cartão alimentação/refeição, benefício que será pago na proporção dos dias trabalhados e custeado com recursos do órgão ou entidade de lotação ou exercício do servidor civil, militar ou empregado; Auxílio-Transporte - Pagamento pela União de auxílio-transporte em pecúnia ou vale-transporte na modalidade papel e ou bilheteagem eletrônica, de natureza jurídica indenizatória, destinado ao custeio parcial das despesas realizadas com transporte coletivo municipal, intermunicipal ou interestadual pelos servidores, militares e empregados públicos federais, inclusive pessoal contratado por tempo determinado (Lei nº 8.745, de 9 de dezembro de 1993), nos deslocamentos de suas residências para os locais de trabalho e vice-versa; Assistência Pré-Escolar - Concessão do benefício de assistência pré-escolar pago diretamente no contracheque, a partir de requerimento, aos servidores civis, militares e empregados públicos federais, inclusive pessoal contratado por tempo determinado (Lei nº 8.745, de 9 de dezembro de 1993), que tenham filhos em idade pré-escolar; Auxílio-Funeral - Benefício devido à família do servidor civil, militar ou de empregado público federal falecido na atividade ou aposentado, em valor equivalente a um mês da remuneração ou provento, cujo pagamento deverá ocorrer no prazo de 48 (quarenta e oito) horas, por meio de procedimento sumaríssimo, à pessoa da família que houver custeado o funeral; Auxílio Natalidade - Benefício devido ao servidor civil, militar ou empregado público federal por motivo de nascimento de filho, em quantia equivalente ao menor vencimento do serviço público, ou no valor determinado pelo acordo coletivo de trabalho, convenção coletiva de trabalho e/ou dissídio coletivo de trabalho, inclusive no caso de natimorto; Auxílio-Fardamento aos Militares da Ativa - Concessão do auxílio-fardamento aos militares da ativa, em pecúnia, para custear gastos com fardamento, conforme legislação em vigor; Indenização de Representação no Exterior - IREx e Auxílio-Familiar no Exterior - Pagamento de Auxílio-Familiar e IREx a servidor Civil ou Militar em Serviço no Exterior, de que trata a Lei nº 5.809, de 10 de outubro de 1972; Salário-Família - Benefício devido ao servidor, ativo ou inativo, por dependente econômico; e Auxílio-reclusão - Benefício devido à família do servidor ativo, quando afastado por motivo de prisão, em flagrante ou preventiva, determinada pela autoridade competente, enquanto perdurar a prisão, ou em virtude de condenação, por sentença definitiva, a pena que não determine a perda de cargo.	Para todos os benefícios obrigatórios: Lei de Diretrizes Orçamentárias - Anexo que contempla as despesas que não estão sujeitas à limitação de empenho, conforme disposto no § 2º do art. 9º da Lei Complementar nº 101, de 2000 - Lei de Responsabilidade Fiscal. Auxílio-Alimentação: - Servidores civis e empregados públicos: Lei nº 8.460, de 17 de setembro de 1992, art. 22 - geral; e acordos coletivos de trabalho, convenções coletivas de trabalho e/ou dissídios coletivos de trabalho de empregados - para empresas estatais dependentes; - Militares das Forças Armadas: Lei nº 6.880, de 09 de dezembro de 1980, art. 50, inciso IV, alínea g; Medida Provisória nº 2.215-10, de 31 de agosto de 2001, art. 2º, alínea e, art. 3º, inciso XIII e Anexo IV, Tabela III; Decreto nº 4.307, de 18 de julho de 2002, Seção V; e - Pessoal Ativo Militar dos Extintos Territórios: Lei nº 10.486, de 04 de julho de 2002, art. 2º, Inciso I, alínea e, art. 3º, Inciso XIII, art. 65, Anexo IV, Tabela III. Auxílio-Transporte: - Servidores civis e empregados públicos: Medida Provisória nº 2.165-36, de 23 de agosto de 2001 (geral); - Militares das Forças Armadas: Lei 13.954, de 16 de dezembro de 2019, art. 11; Medida Provisória nº 2.215-10, de 31 de agosto de 2001, art. 2º, Inciso I, alínea b, art. 3º, inciso X; e - Pessoal Ativo Militar dos Extintos Territórios: Lei nº 10.486, de 04 de julho de 2002, art. 2º, Inciso I, alínea b, art. 3º, X, e art. 65. Assistência Pré-Escolar: - Geral: Constituição Federal de 1988 art. 7º, inciso XXV; Lei nº 8.069, de 13 de julho de 1990, art. 54, inciso IV; - Servidores civis: Decreto nº 977, de 10 de novembro de 1993; - Empregados públicos: Decreto-Lei nº 5.452, de 1º de maio de 1943 (CLT), art. 389, §§ 1º e 2º, e acordos coletivos de trabalho, convenções coletivas de trabalho e/ou dissídios coletivos de trabalho de empregados das empresas estatais dependentes; - Militares das Forças Armadas: Medida Provisória nº 2.215-10, de 31 de agosto de 2001, art. 2º, Inciso II, alínea b; e - Pessoal Ativo Militar dos Extintos Territórios: Lei nº 10.486, de 04 de julho de 2002, art. 2º, Inciso II, alínea a, art. 3º, X, e art. 65. Auxílios funeral e natalidade: - Servidores civis: Lei nº 8.112, de 11 de dezembro de 1990, arts. 196 e 226; - Empregados públicos: acordos coletivos de trabalho, convenções coletivas de trabalho e/ou dissídios coletivos de trabalho de empregados das empresas estatais dependentes; - Militares das Forças Armadas: Lei nº 6.880, de 9 de dezembro de 1980, art. 50, inciso IV, alínea f; Medida Provisória nº 2.215-10, de 31 de agosto de 2001, art. 2º, Inciso I, alíneas f e h, art. 3º, Incisos XIV e XVI, e Anexo IV, Tabelas IV e V; e - Pessoal Ativo Militar dos Extintos Territórios: Lei nº 10.486, de 04 de julho de 2002, art. 2º, Inciso I, alíneas g e i, art. 3º, Incisos XV e XVII, art. 65, e Anexo IV, Tabelas IV e VI. Auxílio-Fardamento aos Militares da Ativa: - Militares das Forças Armadas: Lei nº 6.880, de 09 de dezembro de 1980, art. 50, inciso IV, alínea h; Medida Provisória nº 2.215-10, de 31 de agosto de 2001, art. 2º, Inciso I, alíneas d, art. 3º, Inciso XII, e Anexo IV, Tabelas II; e Decreto nº 4.307, de 18 de julho de 2002, arts. 61 a 64; e - Pessoal Ativo Militar dos Extintos Territórios: Lei nº 10.486, de 04 de julho de 2002, art. 2º, Inciso I, alínea d, art. 3º, XII, art. 65, e Anexo IV, Tabela II. Indenização de Representação no Exterior - IREx e Auxílio-Familiar no Exterior: Lei nº 5.809, de 10 de outubro de 1972, art. 8º, inciso III, alíneas a e b. Salário-Família: - Geral: CF art. 7º, inciso XII; - Servidores Civis: Lei nº 8.112, de 11 de dezembro de 1990, art. 185, inciso I, alínea c, e art. 197; - Militares das Forças Armadas: Medida Provisória nº 2.215-10, de 31 de agosto de 2001, art. 2º, Inciso II, alínea c; e - Pessoal Ativo Militar dos Extintos Territórios: Lei nº 10.486, de 04 de julho de 2002, art. 2º, Inciso II, alínea c, art. 65. Auxílio-reclusão: Lei nº 8.112, de 11 de dezembro de 1990, art. 185, inciso II, alínea c, e art. 229.
20TP	Pagamento de espécies remuneratórias devidas aos servidores e empregados ativos, civis, incluindo os vinculados às forças armadas, aos ex-territórios e ao antigo Estado da Guanabara.	Decreto-Lei nº 5.452, de 1º de maio de 1943 - CLT. Lei nº 8.112, de 11 de dezembro de 1990.
20GK	Desenvolvimento de programas e projetos no âmbito das Instituições de Ensino Superior (IES), Instituições Científicas, Tecnológicas e de Inovação (ICTs), hospitais universitários e da Empresa Brasileira de Serviços	Constituição Federal/1988, Título VIII, Capítulo III, Seção I; Lei nº 6.687/1979; Lei nº 11.180/2005; Lei nº 11.507/2007; Lei nº 11.788/2008; Lei nº 12.550/2011; Lei nº 12.871/2013; Lei nº 12.881/2013;

	Hospitalares (EBSERH) voltados a: pesquisa, tutoria e extensão na graduação e na pós-graduação; implementação de ações educativas e culturais; formação, aperfeiçoamento e pesquisa de interesse do Sistema Nacional de Pós-Graduação (SNPG); incentivo e promoção de ações de integração ensino-serviço-comunidade, em cenários de aprendizagem vinculados ao SUS; apoio à implantação de novas diretrizes curriculares de cursos de graduação no âmbito das IES públicas; apoio à promoção e incentivo à participação em congressos, seminários e simpósios científicos e culturais; apoio a premiação de pesquisadores; bem como demais atividades inerentes às ações de pesquisa, tutoria e extensão; apoio à edição de obras científicas e educacionais, assim como à permanência de estudantes e pesquisadores em missão de estudo no exterior; suporte a iniciativas e projetos que visem à consolidação dos conhecimentos com a prática, mediante atividades voltadas à coletividade, viabilizando a indissociabilidade entre pesquisa, tutoria e extensão, bem como a vivência social e comunitária e a integração entre a IES e hospitais universitários e a comunidade, inclusive por meio de oferta de bolsas; formação de grupos tutoriais de alunos visando otimizar seu potencial acadêmico e promover a integração entre a atividade acadêmica com a futura atividade profissional, melhorando as condições de ensino-aprendizagem. Estão vedadas as despesas que não constituem manutenção e desenvolvimento de ensino relacionadas no art. 71 da Lei nº 9.394/1996 (LDB), em especial a subvenção a instituições públicas ou privadas de caráter assistencial, desportivo ou cultural.	Lei nº 13.005/2014 (PNE); Lei nº 13.243/2016; Decreto nº 6.495/2008; Decreto nº 9.283/2018; Decreto nº 10.426/2020; Decreto nº 11.239/2022; Portaria MEC nº 976/2010; Portaria Interministerial MS/MEC nº 1.369/2013; Portaria CAPES nº 59/2013; Portaria MEC e MS nº 285/2015; Portaria CAPES nº 102/2015; Portaria CAPES nº 132/2016; Portaria MEC nº 389/2017; Portaria CAPES nº 227/2017; Resolução ANVISA/MS nº 39/2008; Resolução CNS/MS nº 466/2012; Resolução CD/FNDE nº 36/2013; Resolução CD/FNDE nº 42/2013. Amparo Legal MDE: Lei nº 9.394/1996 (LDB), Art. 70, incisos I, IV e IX.
20RK	Gestão administrativa, financeira e técnica e desenvolvimento de ações para o funcionamento dos cursos de Educação Superior nas modalidades presencial e a distância, tais como serviços; manutenção de infraestrutura física por meio de reforma, adaptação, aquisição ou reposição de materiais, observados os limites da legislação vigente; aquisição de equipamentos e material permanente; capacitação de servidores em temas e ferramentas de uso geral; promoção de subsídios para estudos, análises, diagnósticos, pesquisas e publicações científicas; bem como demais atividades necessárias à gestão e administração da unidade.	Constituição Federal/1988, Título VIII, Capítulo III, Seção I; Lei nº 9.394/1996 (LDB); Lei nº 11.273/2006; Lei nº 11.502/2007; Lei nº 13.005/2014 (PNE); Decreto nº 5.800/2006. Amparo Legal MDE: Lei nº 9.394/1996 (LDB), Art. 70, inciso V.
21D7	Apoio a cursos de ensino, aperfeiçoamento e atualização, por meio da educação a distância (EaD), com o objetivo de ampliar o acesso e a permanência na educação superior, mediante o desenvolvimento da infraestrutura de tecnologia, com a aquisição de materiais e equipamentos destinados às atividades finais, a adequação da estrutura física, compreendendo serviços, reformas e instalações, bem como a realização de despesas de custeio necessárias ao funcionamento dos cursos.	Constituição Federal/1988, Título VIII, Capítulo III, Seção I; Lei nº 9.394/1996 (LDB); Lei 13.005/2014 (PNE); Decreto nº 10.426/2020. Amparo Legal MDE: Lei nº 9.394/1996 (LDB), art. 70, Inciso II.
21GS	Apoio ao desenvolvimento de projetos e programas relacionados à estratégia de internacionalização das instituições de educação superior (IES). Desenvolvimento de ações que promovam uma perspectiva global, intercultural e de cooperação que contribuam com a melhoria da qualidade e da relevância do ensino, da pesquisa, da extensão e da inovação desenvolvidas pelas instituições de educação superior (IES), incluindo ações relacionadas ao desenvolvimento da inserção internacional das IES, ações relacionadas à proficiência em idiomas estrangeiros da comunidade acadêmica e da comunidade atendida pelas IES (incluindo a rede de educação básica e a comunidade estrangeira), ações relacionadas ao apoio e desenvolvimento dos processos de revalidação e de reconhecimento de diplomas estrangeiros.	Constituição Federal/1988, Título VIII, Capítulo III, Seção I; Lei 13.005/2014 (PNE); Decreto 7.948/2013; Decreto 10.287/2020; Decreto nº 11.342/2023; Resolução CNE/CES, 01/2022 (Revalidação e reconhecimento de diplomas estrangeiros) Amparo Legal MDE: Lei nº 9.394/1996 (LDB), art. 70, Inciso IV. Não enquadramento MDE do PO 0003; Lei nº 9.394/1996 (LDB), art. 71, inciso IV.
4002	Apoio financeiro a ações de assistência estudantil que contribuam para a democratização do ensino superior, a partir da implementação de medidas voltadas à redução das desigualdades sociais e étnico-raciais, à acessibilidade de portadores de deficiência, à melhoria do desempenho acadêmico e à ampliação das taxas de acesso e permanência na educação superior, destinadas prioritariamente a estudantes de baixa renda ou oriundos da rede pública de educação básica, matriculados em cursos de graduação presenciais ofertados por instituições federais e estaduais de ensino superior, inclusive estrangeiro, cuja concessão seja pertinente sob o aspecto legal, por meio do fornecimento de alimentação, atendimento médico odontológico, alojamento e transporte, dentre outras iniciativas típicas de assistência estudantil.	Constituição Federal/1988, Título VIII, Capítulo III, Seção I; Lei nº 9.394/1996 (LDB); Lei nº 11.507/2007; Lei nº 12.711/2012; Lei nº 13.005/2014 (PNE); Decreto nº 4.875/2003; Decreto nº 5.296/2004; Decreto nº 5.626/2005; Decreto 7.234/2010; Decreto nº 7.416/2010; Portaria MEC nº 39/2007; Portaria Normativa MEC nº 25/2010; Portaria MEC nº 745/2012. Não enquadramento MDE: Lei nº 9.394/1996 (LDB), art. 71, inciso IV.
8282	Apoio ou execução de planos de reestruturação e modernização na Rede Federal de Ensino Superior para a ampliação e melhoria da oferta de cursos e a redução da evasão por meio da adequação e da modernização da estrutura física das instituições; da aquisição de imóveis, veículos, máquinas, equipamentos mobiliários e laboratórios; da locação de imóveis, veículos e máquinas necessários para a reestruturação; da execução de pequenas obras, incluindo reforma, construção, materiais e serviços; do atendimento das necessidades de custeio inerentes ao processo de reestruturação, considerando a otimização das estruturas existentes e o equilíbrio da relação aluno/professor; e da modernização tecnológica de laboratórios visando à implementação da pesquisa aplicada, desenvolvimento tecnológico e inovação.	Constituição Federal/1988, Título VIII, Capítulo III, Seção I; Lei nº 9.394/1996 (LDB); Lei nº 13.005/2014 (PNE); Decreto nº 6.096/2007. Amparo Legal MDE: Lei nº 9.394/1996 (LDB), Art. 70, inciso II.
09HB	Pagamento da contribuição da União, de suas Autarquias e Fundações para o custeio do regime de previdência dos servidores públicos federais na forma do artigo 8º da Lei nº 10.887, de 18 de junho de 2004.	Lei nº 10.887, de 18 de junho de 2004
00S6	Pagamento do Benefício Especial assegurado aos servidores públicos e membros que optaram pelo Regime de Previdência Complementar - RPC.	Benefício Especial - Lei 12.618, de 30 de abril de 2012, art. 3º, § 1º.
00PW	Essa ação destina-se a agrupar todos os pagamentos de contribuições a entidades nacionais sem exigência de programação específica, ou seja, iguais ou inferiores a R\$ 2.000.000,00 (dois milhões de reais), conforme estipulado no artigo 12 da LDO.	Decreto nº 11.342/2023, art. 9º do Anexo I.
00UU	Essa ação destina-se a agrupar todos os pagamentos de contribuições regulares a organismos internacionais de direito privado iguais ou inferiores a R\$ 2.000.000,00 (dois milhões de reais), conforme estipulado no artigo 12 da LDO.	Decreto nº 11.342/2023, art. 9º do Anexo I.
181	Pagamento de proventos oriundos de direito previdenciário próprio dos servidores públicos civis da União ou dos seus pensionistas.	Lei nº 8.112, de 11 de dezembro de 1990 Lei nº 9.717, de 27 de novembro de 1998.

Fonte: Fonte: Volume V, Informações Complementares - PLOA 2025.

Anexo X - Estimativa de recursos de receitas programadas próprias 2025

ESTIMATIVA DE RECEITAS APROVADAS PELA SOF NA PLOA 2025 (R\$)			
Receita	Fonte de Recursos	Natureza de Receita	Valor (R\$)
1	1081 - Convênios	24220101 - Transferências de Convênios dos Estados e DF e de Suas Entidades para Órgãos e Entidades da União - Principal	80.000,00
2	1050 - Recursos Próprios Livres da UO	16110101 - Serviços Administrativos e Comerciais Prestados por Entidades e Órgãos Públicos em Geral - Principal	182.632,00
3	1050 - Recursos Próprios Livres da UO	16110201 - Inscrição em Concursos e Processos Seletivos - Principal	551.500,00
4	1081 - Convênios	17410101 - Transferências de Instituições Privadas para Órgãos e Entidades da União - Principal	100.000,00
5	1081 - Convênios	17240101 - Transferências de Convênios dos Estados e DF e de Suas Entidades para Órgãos e Entidades da União - Principal	1.473.300,00
Total			2.387.432,00
<p>1- Essa estimativa se deve ao fato de a SOF não ter estimado valor para essa natureza de receita. O valor previsto para 2025 é resultado da previsão de recursos provindos de convênios da Fundação Araucária PR de 2024 e 2025 em objetos que a UFFS aprova recursos desde 2015. Assim, a UFFS garante arrecadar o montante projetado. Chamada Pública 2024; Ofício; Fundação Araucária; Pesquisa Básica e Aplicada; set24; ago25; CORRENTE; 80.000. Esse valor projetado para 2025 manterá o crescimento de arrecadação dessa NR. Para os valores de 2026 a 2028 foi considerada o índice do IPCA do Banco Central do Brasil do Boletim Focus.</p> <p>2- A projeção dessa natureza de receita apresenta crescimento sobre o previsto pela SOF. Tal variação se deve principalmente à finalização em 2024 do Contrato 046/2019 entre a UFFS e a FUNTEF-PR para a prestação de serviços médicos veterinários à comunidade de Realeza - PR e região, que no período 2019-2024 arrecadou R\$ 517.084,00. Diante do término do contrato a UFFS voltará a operacionalizar o recebimento dos serviços veterinários por guia de recolhimento da união. Além disso, diante da demanda regional, a UFFS tem se estruturado para atender a demanda existente para a revalidação de diplomas, tendo em vista o grande fluxo migratório que a mesorregião da fronteira sul tem vivenciado. O fato gerador principal da referida receita se origina da prestação de serviços veterinários (83% da receita prevista) e de revalidação de diplomas estrangeiros (17% da receita prevista). Por não termos como aplicar metodologia para os exercícios seguintes indicamos para os anos T+2 (2026), T+3 (2027) e T+4 (2028), o mesmo do PLOA 2025 (T+1), considerando o índice 3,5% do IPCA do Banco Central do Brasil do Boletim Focus.</p> <p>3- A projeção desta Natureza da Receita para 2025 difere da estimativa SOF pois há a expectativa de realização de concurso público para provimento de cargos efetivos. A projeção de R\$ 551.500,00 é relativa a 63 vagas de professor do magistério superior, e de 57 vagas para técnico-administrativos, conforme vagas disponíveis em abril de 2024 (QRESTA e Prof. Equivalente), e provenientes de aposentadorias, exonerações, e códigos de vagas recebidos por redistribuição de servidores. O fato gerador da referida receita se origina do pagamento das taxas de inscrições do certame. Para os valores de 2026, 2027 e 2028 foi considerada o índice do IPCA do Banco Central do Brasil do Boletim Focus.</p> <p>4- Essa estimativa se deve ao fato de a SOF não ter estimado valor para essa natureza de receita. ---O valor previsto para 2025 é resultado da previsão de recursos provindos de convênios com instituições privadas de 2024 e 2025. Assim, a UFFS pretende arrecadar o montante projetado, conforme EDITAL N° 57 GR UFFS 2020 alterado. Esse fato fará com essa instituição arrecade o maior montante de sua série histórica dessa natureza de receita, pois está firmando convênio de FOMENTO DE PARCERIA EM PDI par ao próximo ano. Para os valores de 2026 a 2028 foi considerada o índice do IPCA do Banco Central do Brasil do Boletim Focus.</p> <p>5- Essa estimativa se deve ao fato de a SOF não ter estimado valor para essa natureza de receita. Entretanto, em 2023 a UFFS arrecadou aproximadamente R\$ 734 mil; e em 2024, até maio, cerca de R\$ 649 mil. O valor previsto para 2025 é resultado da previsão de recursos provindos de convênios da Fundação Araucária PR de 2024 e 2025 em objetos que a UFFS aprova recursos desde 2015. Assim, a UFFS garante arrecadar o montante projetado, conforme instrumentos listados nos arquivos anexos. Esse valor projetado para 2025 manterá o crescimento de arrecadação dessa NR. Para os valores de 2026 a 2028 foi considerada o índice do IPCA do Banco Central do Brasil do Boletim Focus.</p>			

Fonte: PROPLAN/DPLAN.

Anexo XI – Ações Orçamentárias id Resolução N° 52/2023 - CONSUNI - CAPGP (10.17.05)

Código da ação	I - nome da ação	II - descrição da ação	III - justificativa	IV - indicador	V - meta (numérica)	VI - orçamento estimado	VII - grupo de natureza de despesa
AGIITEC001	Internacionalização - Gestão da Unidade	Contratação/manutenção de 02 bolsistas para o setor Articulação para a vinda de 01 novo servidor para o setor Viabilizar a implantação do sistema de internacionalização da UFRN para coleta de dados de internacionalização	Manter as condições necessárias de estrutura física, material, tecnológica e de recursos humanos suficientes para suportar o adequado planejamento e gestão das ações do setor na efetivação de seus planos, iniciativas, objetivos e metas. Estágio de Internacionalização: EDITAL N° 340/GR/UFRN/2024 - aluno atual: Emma	Número de servidores no setor Número de bolsistas ou estagiários Estrutura física do setor	01 servidor para DRI / Bolsistas AGIITEC-DRI / Sistema para gestão de dados de internacionalização	13.000,00	Bolsas
AGIITEC002	Internacionalização - Gestão da Unidade	Participação de, pelo menos, 02 (dois) servidores da DRI em eventos internacionais. Realizar, pelo menos, 2 (duas) visitas técnicas no ano dos servidores lotados na DRI sendo 01 no primeiro semestre e outra no segundo	A participação de servidores em eventos e visitas técnicas é a forma de capacitar os colaboradores em temas vinculados a internacionalização, tendo em vista que não há cursos de formação específicos para a área	Número de eventos com participação da UFRN Número de visitas técnicas realizadas Número de servidores participante	Participar em eventos de internacionalização (FAUBAI e CGRIFES): Visitas técnicas a outras IES no Brasil e no exterior- Diárias, passagens e taxa de inscrição	0,02	Serviços de Terceiros
AGIITEC003	Internacionalização - Mobilidade Acadêmica in out (exceto passagem e diária)	Publicação de, pelo menos, 01 edital para mobilidade para estudantes internacionais em mobilidade na UFRN	Bolsas/Auxílios para acadêmicos em intercâmbio de Acordos Internacionais vigentes (graduação e pós) Promover a qualidade da educação e da pesquisa para todo o corpo discente e servidores, e ter uma contribuição relevante à sociedade. Para isso é importante o fomento a formalização de acordos de cooperação internacional e a mobilidade	Número de pessoas em mobilidade virtual ou física Número de acordos de cooperação	08 estudantes em mobilidade out - Formalização de 05 novos acordos de cooperação internacional	0,01	Bolsas
AGIITEC003	Internacionalização - Mobilidade Acadêmica in out (exceto passagem e diária)	Inscrição no programa PILA	Inscrição no programa PILA	Número de pessoas em mobilidade virtual ou física Número de Cursos que aderiram a oferta de vagas	Adesão de 50% dos cursos da UFRN	0,01	Bolsas
AGIITEC004	Internacionalização - Cursos de línguas PROLIN (bolsa para instrutor) (21GS)	Oferta de cursos de PLE, Espanhol, Inglês, Francês Oportunizar estágio de docência para 19 estudantes que participam como bolsistas	Ampliar a proficiência linguística da comunidade acadêmica Incrementar a elegibilidade de servidores e discentes da Instituição aos programas de mobilidade acadêmica internacional	Oferta de cursos de línguas presencial- Número de estudantes contemplados com Bolsas	19 bolsistas (3 turmas c/20 alunos)	248.203,00	Bolsas
AGIITEC004	Internacionalização - Cursos de línguas PROLIN (bolsa para instrutor) (21GS)	Oferta de cursos de PLE, Espanhol, Inglês, Francês Oportunizar estágio de docência para 19 estudantes que participam como bolsistas	Ampliar a proficiência linguística da comunidade acadêmica Incrementar a elegibilidade de servidores e discentes da Instituição aos programas de mobilidade acadêmica internacional	Oferta de cursos de línguas presencial- Número de estudantes contemplados com Bolsas	19 bolsistas (3 turmas c/20 alunos)	26.797,00	Bolsas
AGIITEC004	Internacionalização - Cursos de línguas PROLIN (bolsa para instrutor) (20RK)	Realização dos cursos online Acompanhamento e capacitação para incentivo ao acesso	Ampliar a proficiência linguística da comunidade acadêmica Incrementar a elegibilidade de servidores e discentes da Instituição aos programas de mobilidade acadêmica internacional	Precisamos ver qual o valor do ano passado e descontar do valor de cima pois é a mesma meta	19 bolsistas (3 turmas c/20 alunos)	0,01	Bolsas
AGIITEC006	Internacionalização - Testes de proficiência	Aplicação dos testes de proficiência	Fortalecimento da internacionalização por meio do fomento das ações de Política linguística- Pagamento de servidores para aplicação e avaliação de prova de proficiência	Número de inscrtos para testes de proficiência em línguas	Oferta de 250 vagas anuais para realização do teste de proficiência aplicado a pós-graduação	15.000,00	Auxílios
AGIITEC008	DEPI - Gestão da Unidade - AGIITEC - DEPI	Bolsistas/estagiário AGIITEC/DEPI 02 para auxílio do setor de Inovação (12 meses x2 x R\$ 1083,33, total \$ 26.000,00) Articulação para a vinda de 03 novos servidor para o setor Viabilizar a implantação do sistema da UFRN, módulo gestão de NIT para coleta de dados e gestão dos ativos intangíveis	Sensibilizar e informar os diretores e professores/pesquisadores sobre as ações de inovação e PI. Protocolo e Manutenção de registro de Propriedade Intelectual Bolsistas (Criação recente do setor, falta de técnico para suporte	Reuniões com diretores e professores/pesquisadores nos campi; Número de registros/deposito INPI; Acordos de Parceria para P,D&I,F21/Serviço	Visitas semestrais a todos os campi; Bolsistas DEPI - AGIITEC; Pelo menos mais 03 servidor para o setor - DEPI(gestão Acordos de Parceria; Gestão cultura de inovação); Sistema para gestão de NIT	13.000,00	Bolsas
AGIITEC009	DEPI - Capacitação interna AGIITEC - DEPI	Realização de pelo menos 2 (duas) capacitações por servidor lotado no DEPI, em áreas distintas (inovação, transferência tecnológica e propriedade intelectual) e de pelo menos 1 (uma) capacitação por servidor representante do campus Prever diárias.RS 3000,00 passagens R\$ 7000,00	Obrigação legal institucional e criação recente do setor, união de setores distintos Capacitação dos representantes nos campi para sensibilização da comunidade e busca de parcerias interinstitucionais	Participação em eventos on-line e presenciais realizados por servidor / Ações institucionais integradas	Capacitação interna de servidores do DEPI da AGIITEC	6.000,00	Serviços de terceiros
AGIITEC010	DEPI - Capacitação vinda externa AGIITEC - DEPI	Contratação de palestrante para realização de pelo menos 1 capacitação por ano para inovação a nível regional, nacional ou internacional Prever diárias e passagens...RS 6000,00	Fortalecimento da cultura de inovação e propriedade intelectual na UFRN	Participação da comunidade universitária e externa em eventos on-line e presenciais	Sensibilização da comunidade universitária e externa quanto à inovação, propriedade intelectual	10.000,00	Serviços de Terceiros
AGIITEC011	DEPI - Viabilizar e dar agilidade em processos de Propriedade Intelectual - AGIITEC - DEPI	Contratação de serviço de escritório de PI para demandas de Propriedade Intelectual por ex.: execução de serviços de Busca de anterioridade, redação e depósito patente (valor mínimo 10.000 e máximo de 93.000) Obs.: Foram colocados estes valores de mínimo por se tratar de um contrato sob demanda. O valor máx. é o valor máximo do contrato Propriedade Intelectual (Ex.: manutenção marca UFRN, patentes depositadas e outras R\$ 10.000,00)	Falta servidores com qualificação na área e crescente demanda ausência de técnico especializado para suporte	Número de buscas de anterioridade / redações de patentes/ outros pedidos de proteção de PI encaminhamento junto ao INPI	Pelo menos 4 buscas de anterioridade; 2 registros de software; 4 Redações de patentes; 2 parecer técnico	30.000,00	Serviços de Terceiros
AGIITEC012	DEPI Taxas de manutenção e Registro de Propriedade Intelectual AGIITEC DEPI	Pagamento de taxas para depósito junto ao INPI (manutenção, depósito)	No escopo de atuação do NIT da UFRN, gestão da Propriedade Intelectual da UFRN	Número de depósitos de PI junto ao INPI	15 taxas junto ao INPI	3.000,00	Serviços de Terceiros
AGIITEC013	Bolsa Inovação - Projetos de P,D&I, fomento via empresas - Estimativa Receita 100.000 PLOA2025 - entrada via GRU conta 81	Projetos de P,D&I, fomento via empresas	Fortalecimento de parcerias da UFRN com o setor produtivo	Fortalecimento de parcerias da UFRN com o setor produtivo	Pelo menos 8 Bolsas de Parceiros (recursos da Fonte 81 - GRU)	150.000,00	Bolsas
AGIITEC016	DEPI Funcionamento do Laboratório AGIITEC DEPI	Funcionamento do Laboratório: 2 projetos em conjunto com o Laboratório - conforme IN interna Material de consumo para funcionamento dos equipamentos do laboratório	Material de consumo para capacitação e projetos em conjunto com o Laboratório. De acordo com a IN interna. Material para capacitações aos projetos em conjunto para condições de iniciar	Número de projetos realizados em conjunto com o Laboratório	Nomear coordenador laboratório de acordo com IN interna e Polt. Inovação; Firmar 2 projetos em conjunto com os campi	1,00	Materiais de Consumo
AGIITEC017	DEPI - Integração com ecossistema e triplice hélice de inovação local e regional. - AGIITEC DEPI	Ações de integração com o ecossistema e triplice hélice de inovação local e regional. Passagens R\$ 10.000,00, diárias 5000,00	Criação recente da agência de inovação e consolidação de ações vinculadas ao ecossistema nacional de inovação	Fortalecimento da internacionalização por meio do fomento das ações de Política linguística- Pagamento de servidores para aplicação e avaliação de prova de proficiência CelpEbras e CELU	6 atividades dentro do ecossistema de inovação. rede IFES SC; parque tecnológico	15.000,00	Auxílios
AGIITEC026	Internacionalização - Testes de proficiência CelpEbras (Prevê pagamento de GRU para inscrições via INEP)	Aplicação dos testes de proficiência	Fortalecimento da internacionalização por meio do fomento das ações de Política linguística- Pagamento de servidores para aplicação e avaliação de prova de proficiência CelpEbras e CELU	Número de inscrtos para testes de proficiência em línguas	Oferta de 100 vagas anuais para realização do CELPEBRAS (50 vagas por semestre). Recursos da Fonte 50 - GRU- Oferta de 50 vagas anuais para realização do teste CELU (25 vagas por semestre). Recursos da Fonte 50- GRU)	2.000,00	Auxílios
AGIITEC070	Internacionalização - Diárias	Fomento aos acordos internacionais vigentes e gerenciamento do setor	Diárias (até 3 por viagem) para visitas técnicas e mobilidade de docentes em acordos internacionais vigentes. (previsão de 12 a 14 acordos vigentes até o final do ano)	Proporcionar pagamento de despesas das visitas técnicas de 50 % dos acordos internacionais vigentes	manter pelo menos 14, acordos de parcerias 1, visitas técnicas 1	12.781,54	Diárias
AGIITEC070	Inovação - Diárias	Fomento para ações de integração e capacitação	Diárias (até 3 por viagem) para visitas técnicas e mobilidade de docentes em acordos internacionais vigentes. (previsão de 12 a 14 acordos vigentes até o final do ano)	Número de acordos, parcerias, visitas técnicas	Acordos de parcerias 1, visitas técnicas 1	10.000,00	Diárias
AGIITEC070	Inovação - Diárias para colaborador eventual	Fomento para ações de integração e capacitação	Diárias para colaborador eventual (até 3 por viagem) - considerando contrapartida em acordos internacionais e eventos ligados a política de internacionalização institucional	Número de acordos, parcerias, visitas técnicas	Acordos de parcerias 1, visitas técnicas 1	3.000,00	Diárias
AGIITEC070	Internacionalização - Diárias para colaborador eventual	Fomento aos acordos internacionais vigentes e gerenciamento do setor	Diárias para colaborador eventual (até 3 por viagem) - considerando contrapartida em acordos internacionais e eventos ligados a política de internacionalização institucional	Proporcionar pagamento de despesas das visitas técnicas de 50 % dos acordos internacionais vigentes	manter pelo menos 14, acordos de parcerias 1, visitas técnicas 1	0,01	Diárias
AGIITEC080	Inovação - Passagem	Fomento para ações de integração e capacitação	Passagens para visitas técnicas e mobilidade de docentes em acordos internacionais vigentes. (previsão de 12 a 14 acordos vigentes até o final do ano)	Número de acordos, parcerias, visitas técnicas	Acordos de parcerias 1, visitas técnicas 1	8.000,00	Passagens
AGIITEC080	Internacionalização - Passagem	Fomento aos acordos internacionais vigentes e gerenciamento do setor	Passagens para visitas técnicas e mobilidade de docentes em acordos internacionais vigentes. (previsão de 12 a 14 acordos vigentes até o final do ano)	Proporcionar pagamento de despesas das visitas técnicas de 50 % dos acordos internacionais vigentes	manter pelo menos 14, acordos de parcerias 1, visitas técnicas 1	6.000,00	Passagens
AUDIN001	Gestão da Auditoria Interna	Participação em eventos relacionados a atividade de auditoria interna	A Demanda justifica-se diante da necessidade de a equipe de auditoria capacitar-se continuamente. Ainda se verifica que há previsão no planejamento de auditoria de 2025 - PAINT 2025, aprovado pela CGU e pelo CONSUNI-CAPGP	Aperfeiçoamento da atividade de auditoria interna		5.560,00	Diárias
AUDIN001	Gestão da Auditoria Interna	Participação em eventos relacionados a atividade de auditoria interna	A Demanda justifica-se diante da necessidade de a equipe de auditoria capacitar-se continuamente. Ainda se verifica que há previsão no planejamento de auditoria de 2025 - PAINT 2025, aprovado pela CGU e pelo CONSUNI-CAPGP	Aperfeiçoamento da atividade de auditoria interna		5.000,00	Passagens
CCH001	Viagens de Estudos, Trabalhos de Campo, Visitas Técnicas	Viagens de Estudo e Trabalhos de Campo dos cursos de Graduação e Programas de Pós-graduação do campus Chapecó e Visitas Técnicas de Servidores. Esses estudos serão realizados na região de abrangência da UFRN, estendendo-se, de acordo com as necessidades, aos estados do Rio Grande do Sul, Santa Catarina e Paraná e demais estados vizinhos quando necessário. Atividades de cunho Histórico, Filosófico Científico Social e Trabalhos de Campo para complementação das aulas teóricas dos acadêmicos e Visitas Técnicas para aprimoramento do conhecimento e troca de conhecimento entre outros Campi e outras Instituições	Associar conteúdos ministrados com as origens/fontes dos acontecimentos históricos Ampliar conhecimentos. Conhecer processos das cadeias produtivas. Visitas técnicas para aprimorar conhecimentos. Conhecer as atividades de campo relacionadas a componentes curriculares. As Viagens e os Trabalhos de Campo devem estar previstos nos PPCs dos Cursos de Graduação e/ou Pós-graduação	Viagens Curriculares	META 1 - garantir recursos financeiros para realizar 100% das viagens envolvendo atividades obrigatórias de componentes curriculares dos cursos de graduação e pós-graduação, em consonância com a dimensão Acadêmico-Pedagógica do Plano de Gestão do Campus Chapecó	163.134,46	Transportes

CCH001	Viagens de Estudos, Trabalhos de Campo, Visitas Técnicas	Viagens de Estudo e Trabalhos de Campo dos cursos de Graduação e Programas de Pós-graduação do campus Chapecó e Visitas Técnicas de Servidores. Esses estudos serão realizados na região de abrangência da UFFS, estendendo-se, de acordo com as necessidades, aos estados do Rio Grande do Sul, Santa Catarina e Paraná e demais estados vizinhos quando necessário. Atividades de cunho Histórico, Filosófico Científico Social e Trabalhos de Campo para complementação das aulas teóricas dos acadêmicos e Visitas Técnicas para aprimoramento do conhecimento e troca de conhecimento entre outros Campi e outras Instituições.	Associar conteúdos ministrados com as origens/fontes dos acontecimentos históricos. Ampliar conhecimentos. Conhecer processos das cadeias produtivas. Visitas técnicas para aprimorar conhecimentos. Conhecer as atividades de campo relacionadas a componentes curriculares. As Viagens e os Trabalhos de Campo devem estar previstos nos PPCs dos Cursos de Graduação e/ou Pós-graduação	Viagens Curriculares	META 1 - garantir recursos financeiros para realizar 100% das viagens envolvendo atividades obrigatórias de componentes curriculares dos cursos de graduação e pós-graduação, em consonância com a dimensão Acadêmico-Pedagógica do Plano de Gestão do Campus Chapecó	30.000,00	Diárias
CCH002	Organização e Gestão de Eventos do campus Chapecó	1) Eventos acadêmico-científicos organizados pela UFFS campus Chapecó promovidos pelos cursos de graduação e Pós-graduação como Seminários Interinstitucional, Simpósios, Seminários de Integração, Seminário de Socialização dos TCC, Atividades Teóricas Práticas em Comunidades, Colóquios. As atividades devem ser realizadas, preferencialmente, nas dependências da UFFS, campus Chapecó, em auditórios, salas de aula e espaços comuns, em forma de Seminários, Palestras e Oficinas, envolvendo a comunidade acadêmica, servidores e Palestrantes Convidados. 2) Planejamento e execução de atividades de formação docentes, sob a responsabilidade do Núcleo de Apoio Pedagógico (NAP) e articulação com a Coordenação Acadêmica e Coordenações de Cursos; 3) Bancas de Defesa de Dissertações dos Mestrados dos Programas de Pós-graduação Stricto Sensu do campus Chapecó; 4) Criação de calendário e realização de eventos anuais para egressos do Campus Chapecó	A Universidade tem como objetivo primeiro a produção do conhecimento pelos estudos, pesquisas, observações, demandando, para isso, a organização de eventos técnico-científicos que envolvam o estudante, professor, pesquisador e comunidade para a geração ou atualização do conhecimento, ampliando a formação para além das atividades de ensino usuais. Faz parte desse processo a formação continuada dos docentes e a realização das atividades de conclusão de curso, como apresentação de TCC e defesa de Dissertações e Teses pelos acadêmicos da UFFS	Eventos Institucionais	META 1 - garantir a realização de, pelo menos, um evento por ano e por curso de graduação, em consonância com a dimensão Acadêmico-Pedagógica do Plano de Gestão do Campus Chapecó. META 2 - realizar atividades de qualificação das competências docentes, atingindo, anualmente, 30% do corpo de professores da UFFS, tendo em vista a dimensão Pessoas do Plano de Gestão do Campus Chapecó. META 3 - garantir a realização de 100% das Bancas de Defesa de Dissertação previstas nos Programas de Pós-graduação Stricto Sensu do campus Chapecó, conforme dimensão Acadêmico-Pedagógica do Plano de Gestão	80.000,00	Passagens
CCH002	Organização e Gestão de Eventos do campus Chapecó	1) Eventos acadêmico-científicos organizados pela UFFS campus Chapecó promovidos pelos cursos de graduação e Pós-graduação como Seminários Interinstitucional, Simpósios, Seminários de Integração, Seminário de Socialização dos TCC, Atividades Teóricas Práticas em Comunidades, Colóquios. As atividades devem ser realizadas, preferencialmente, nas dependências da UFFS, campus Chapecó, em auditórios, salas de aula e espaços comuns, em forma de Seminários, Palestras e Oficinas, envolvendo a comunidade acadêmica, servidores e Palestrantes Convidados. 2) Planejamento e execução de atividades de formação docentes, sob a responsabilidade do Núcleo de Apoio Pedagógico (NAP) e articulação com a Coordenação Acadêmica e Coordenações de Cursos; 3) Bancas de Defesa de Dissertações dos Mestrados dos Programas de Pós-graduação Stricto Sensu do campus Chapecó; 4) Criação de calendário e realização de eventos anuais para egressos do Campus Chapecó	A Universidade tem como objetivo primeiro a produção do conhecimento pelos estudos, pesquisas, observações, demandando, para isso, a organização de eventos técnico-científicos que envolvam o estudante, professor, pesquisador e comunidade para a geração ou atualização do conhecimento, ampliando a formação para além das atividades de ensino usuais. Faz parte desse processo a formação continuada dos docentes e a realização das atividades de conclusão de curso, como apresentação de TCC e defesa de Dissertações e Teses pelos acadêmicos da UFFS	Eventos Institucionais	META 1 - garantir a realização de, pelo menos, um evento por ano e por curso de graduação, em consonância com a dimensão Acadêmico-Pedagógica do Plano de Gestão do Campus Chapecó. META 2 - realizar atividades de qualificação das competências docentes, atingindo, anualmente, 30% do corpo de professores da UFFS, tendo em vista a dimensão Pessoas do Plano de Gestão do Campus Chapecó. META 3 - garantir a realização de 100% das Bancas de Defesa de Dissertação previstas nos Programas de Pós-graduação Stricto Sensu do campus Chapecó, conforme dimensão Acadêmico-Pedagógica do Plano de Gestão	60.000,00	Diárias
CCH002	Organização e Gestão de Eventos do campus Chapecó	1) Eventos acadêmico-científicos organizados pela UFFS campus Chapecó promovidos pelos cursos de graduação e Pós-graduação como Seminários Interinstitucional, Simpósios, Seminários de Integração, Seminário de Socialização dos TCC, Atividades Teóricas Práticas em Comunidades, Colóquios. As atividades devem ser realizadas, preferencialmente, nas dependências da UFFS, campus Chapecó, em auditórios, salas de aula e espaços comuns, em forma de Seminários, Palestras e Oficinas, envolvendo a comunidade acadêmica, servidores e Palestrantes Convidados. 2) Planejamento e execução de atividades de formação docentes, sob a responsabilidade do Núcleo de Apoio Pedagógico (NAP) e articulação com a Coordenação Acadêmica e Coordenações de Cursos; 3) Bancas de Defesa de Dissertações dos Mestrados dos Programas de Pós-graduação Stricto Sensu do campus Chapecó; 4) Criação de calendário e realização de eventos anuais para egressos do Campus Chapecó	A Universidade tem como objetivo primeiro a produção do conhecimento pelos estudos, pesquisas, observações, demandando, para isso, a organização de eventos técnico-científicos que envolvam o estudante, professor, pesquisador e comunidade para a geração ou atualização do conhecimento, ampliando a formação para além das atividades de ensino usuais. Faz parte desse processo a formação continuada dos docentes e a realização das atividades de conclusão de curso, como apresentação de TCC e defesa de Dissertações e Teses pelos acadêmicos da UFFS	Eventos Institucionais	META 1 - garantir a realização de, pelo menos, um evento por ano e por curso de graduação, em consonância com a dimensão Acadêmico-Pedagógica do Plano de Gestão do Campus Chapecó. META 2 - realizar atividades de qualificação das competências docentes, atingindo, anualmente, 30% do corpo de professores da UFFS, tendo em vista a dimensão Pessoas do Plano de Gestão do Campus Chapecó. META 3 - garantir a realização de 100% das Bancas de Defesa de Dissertação previstas nos Programas de Pós-graduação Stricto Sensu do campus Chapecó, conforme dimensão Acadêmico-Pedagógica do Plano de Gestão	10.000,00	Transportes
CCH003	Gestão da Unidade Campus Chapecó	1) Prover e administrar recursos humanos, financeiros e materiais para realização de pequenos reparos e manutenções preventivas prediais e de infraestrutura do campus	Esta ação tem por objetivo manter as condições necessárias de funcionamento suficientes para suportar o adequado planejamento e gestão das ações do Campus Chapecó na efetivação de seus planos, objetivos e metas	Funcionamento do Campus	META 1 - garantir recursos financeiros para realizar 100% das necessidades de manutenções preventivas prediais e de infraestrutura do campus Chapecó, conforme dimensão Infraestrutura do Plano de Gestão do Campus Chapecó. META 2 - Melhorar a oferta e manutenção de áreas verdes no campus, proporcionando novos espaços de lazer e distração/permanência aos usuários destes espaços, tendo em vista a dimensão Pessoas do Plano de Gestão do Campus Chapecó	148.486,12	Serviços de Terceiros
CCH004	Aquisição de Materiais de Consumo para Laboratórios do campus Chapecó	Levantar os materiais necessários e instruir e gerenciar processos licitatórios que proporcionem a aquisição dos materiais de consumo necessários para a manutenção das aulas práticas de graduação	Para garantir a realização das aulas práticas dos componentes curriculares dos Cursos de Graduação do Campus	Materiais de Consumo para Laboratório	META 1 - garantir recursos financeiros para realizar as necessidades de aquisição de materiais de consumo dos Laboratórios do campus Chapecó, em consonância com a dimensão Acadêmico-Pedagógica do Plano de Gestão do Campus Chapecó	150.000,00	Materiais de Consumo
CCH005	Aquisição de Materiais de Consumo para as Áreas Experimentais do campus Chapecó	Instruir e gerenciar processos licitatórios que proporcionem a aquisição dos materiais de consumo necessários para a manutenção das aulas práticas de graduação	Para garantir a realização das aulas práticas dos componentes curriculares dos Cursos de Graduação do Campus	Materiais de Consumo Áreas Experimentais	META 1 - garantir recursos financeiros para realizar as necessidades de aquisição de materiais de consumo e manutenção para as Áreas Experimentais do campus Chapecó, em consonância com a dimensão Acadêmico-Pedagógica do Plano de Gestão do Campus Chapecó	60.000,00	Materiais de Consumo
CCH006	Apoio a participação em eventos científicos de servidores - RES 49/CONSUNI/CPPEGEC/2022	Fomentar através de auxílios (diárias, passagens, transporte e reembolso de taxa de inscrição) a participação de docentes em eventos científicos no país e no exterior, sob análise do Comitê Assessor de Pesquisa, do campus, de acordo com o regulamento da Pesquisa Institucional	Fomentar a produção científica na UFFS, tendo em vista o desenvolvimento dos grupos de pesquisa institucionais. Atendimento da RESOLUÇÃO 49/CONSUNI/CPPEGEC/2022	Participação em Eventos Científicos	META 1 - Fomentar o apoio institucional à participação de docentes em eventos científicos no Brasil, tendo em vista as dimensões Pessoas e Acadêmico-Pedagógica do Plano de Gestão do Campus Chapecó	15.000,00	Diárias
CCH007	Apoio a participação em eventos científicos de discentes - RES 14/2016/CONSUNI	Auxílio Financeiro para a Participação de Estudantes em Eventos Acadêmicos Relevantes, visando o pagamento de despesas relativas a deslocamento, taxa de inscrição, hospedagem e alimentação, sob análise da Comissão de Avaliação de Auxílio Financeiro Discente, de acordo com regulamento institucional e cumprimento dos dispositivos de Editais específicos	Fomentar a produção científica na UFFS, tendo em vista o desenvolvimento dos grupos de pesquisa institucionais. Atendimento da RESOLUÇÃO Nº 14/2016 - CONSUNI	Participação em Eventos Científicos	META 1 - Fomentar o apoio institucional à participação de discentes em eventos científicos no Brasil e no exterior, tendo em vista as dimensões Pessoas e Acadêmico-Pedagógica do Plano de Gestão do Campus Chapecó	25.000,00	Bolsas
CCH008	Aquisição de Materiais de Expediente e Consumo do Campus Chapecó	Aquisição de Materiais de Consumo e Serviços a fim de suprir as atividades envolvidas no funcionamento do campus	Esta ação tem por objetivo manter as condições necessárias de funcionamento suficientes para suportar o adequado planejamento e gestão das ações do Campus Chapecó na efetivação de seus planos, objetivos e metas	Materiais de Expediente e Consumo	META 1 - garantir recursos financeiros para realizar 100% das aquisições de materiais de expediente e de consumo para atender as necessidades de funcionamento do campus Chapecó	30.000,00	Materiais de Consumo
CCH056	Curso de Medicina sem Hospital Universitário	Licença (Software - Up To Date) - Garantir o atendimento das atividades básicas dos componentes curriculares e campos de prática previstos no PPC do Curso de Medicina	Garantir a existência do Curso de Medicina sem Hospital Universitário	Aquisição de Softwares e Materiais Bibliográficos	META 1 - garantir recursos financeiros para realizar 100% das demandas de transportes para o Internato; META 2 - Garantir 100% dos suprimentos necessários para as atividades teórico-práticas; META 3 - Disponibilizar o Material Bibliográfico compatível com as necessidades do Curso; META 4 - Atender as pactuações de convênios com as instituições parceiras para possibilitar campo de prática dos acadêmicos do Curso de Medicina	151.867,86	Serviços de Terceiros

CCH056	Curso de Medicina sem Hospital Universitário	Garantir o atendimento das atividades básicas dos componentes curriculares e campos de prática previstos no PPC do Curso de Medicina	Garantir a existência do Curso de Medicina sem Hospital Universitário	Viagens Internato	META 1 - garantir recursos financeiros para realizar 100% das demandas de transportes para o Internato; META 2 - Garantir 100% dos suprimentos necessários para as atividades teórico-práticas; META 3 - Disponibilizar o Material Bibliográfico compatível com as necessidades do Curso; META 4 - Atender as pactuações de convênios com as instituições parceiras para possibilitar campo de prática dos acadêmicos do Curso de Medicina	49.635,27	Transportes
CCH090	Materiais Permanentes	Garantir estrutura mínima de mobiliários e equipamentos para realização das atividades do campus; substituição de equipamentos obsoletos	Garantir a substituição de Mobiliários e Equipamentos e atualização tecnológica	Equipamentos e Materiais Permanentes	META 1 - Garantir a disponibilidade mínima dos mobiliários e equipamentos para o funcionamento das atividades administrativas e acadêmicas do campus	150.000,00	Materiais Permanentes
CCL010	Capacitação/formação continuada de professores do Campus Cerro Largo	Organizar eventos de capacitação para professores do campus Cerro Largo a partir da vinda de profissionais capacitados nos mais diferentes campos de conhecimento	Ampliar o quantitativo de capacitações e formações do corpo docente do campus Cerro Largo	Vagas em eventos de formação continuada	Meta 1 - Ampliar a política de formação continuada de professores do campus Cerro Largo. Estimativa de 25 eventos	2.424,85	Serviços de Terceiros
CCL011	Viagens de estudos dos cursos de graduação do Campus Cerro Largo	Realização de viagens de estudos nacionais e internacionais conforme necessidade curricular	Complementação de atividades para os componentes curriculares	Viagens de estudos	Meta 1 - Realizar viagens de estudos previstas nos planos de ações dos cursos de graduação. Estimativa de 20 viagens	48.496,74	Transportes
CCL011	Viagens de estudos dos cursos de graduação do Campus Cerro Largo	Realização de viagens de estudos nacionais e internacionais conforme necessidade curricular	Complementação de atividades para os componentes curriculares	Viagens de estudos	Meta 1 - Realizar viagens de estudos previstas nos planos de ações dos cursos de graduação. Estimativa de 20 viagens	10.103,49	Transportes
CCL012	Organização e gestão de eventos acadêmicos do Campus Cerro Largo	Realização de semanas acadêmicas e/ou seminários conforme demanda dos cursos de graduação	Ampliar e atualizar o conhecimento do corpo discente através de palestras e atividades com profissionais renomados nas mais diferentes áreas	Semanas Acadêmicas e Seminários	Meta 1 - Realizar as semanas acadêmicas, de todos os cursos de Graduação, uma vez por ano, bem como apoiar a realização de Seminários e Palestras. Estimativa de 10 semanas acadêmicas e 4 seminários	10.507,63	Diárias
CCL012	Organização e gestão de eventos acadêmicos do Campus Cerro Largo	Realização de semanas acadêmicas e/ou seminários conforme demanda dos cursos de graduação	Ampliar e atualizar o conhecimento do corpo discente através de palestras e atividades com profissionais renomados nas mais diferentes áreas	Semanas Acadêmicas e Seminários	Meta 1 - Realizar as semanas acadêmicas, de todos os cursos de Graduação, uma vez por ano, bem como apoiar a realização de Seminários e Palestras. Estimativa de 10 semanas acadêmicas e 4 seminários	4.041,39	Transportes
CCL018	Viagens de estudos dos programas de pós-graduação no Campus Cerro Largo	Realização de viagens de estudos nacionais e internacionais conforme necessidade curricular	Complementação de atividades para os componentes curriculares	Viagens de estudos	Meta 1 - Garantir a cada PPG do Campus Cerro Largo, recursos para realização de, pelo menos, duas viagens de estudo por ano	16.165,58	Transportes
CCL018	Viagens de estudos dos programas de pós-graduação no Campus Cerro Largo	Realização de viagens de estudos nacionais e internacionais conforme necessidade curricular	Complementação de atividades para os componentes curriculares	Viagens de estudos	Meta 1 - Garantir a cada PPG do Campus Cerro Largo, recursos para realização de, pelo menos, duas viagens de estudo por ano	5.657,95	Transportes
CCL020	Qualificação da infraestrutura para ensino, pesquisa e extensão	Aquisição de equipamentos para melhoria e desenvolvimento das atividades de ensino e pesquisa e extensão para os cursos de Graduação e PPGs	Aumentar o impacto de qualidade dos estudos desenvolvidos nos cursos de graduação e PPGs	Equipamentos	Meta 3 - Qualificar a infraestrutura de suporte ao desenvolvimento do ensino, pesquisa e extensão através da aquisição de equipamentos, conforme demandas apontadas no PCA do ano	18.186,28	Materiais Permanentes
CCL024	Eventos científicos para docentes e técnicos do Campus Cerro Largo	Apoio financeiro aos docentes e técnicos do campus Cerro Largo, através do ressarcimento de inscrição e diárias e passagens para participação em eventos no país e/ou exterior	Atualização profissional e incremento nos currículos acadêmicos	Eventos Científicos para docentes e técnicos	Meta 1 - Garantir a participação de docentes e técnicos pesquisadores do Campus Cerro Largo em eventos científicos relevantes. Estimativa de pelo menos 15 eventos	8.082,79	Diárias
CCL024	Eventos científicos para docentes e técnicos do Campus Cerro Largo	Apoio financeiro aos docentes e técnicos do campus Cerro Largo, através do ressarcimento de inscrição e diárias e passagens para participação em eventos no país e/ou exterior	Atualização profissional e incremento nos currículos acadêmicos	Eventos Científicos para docentes e técnicos	Meta 1 - Garantir a participação de docentes e técnicos pesquisadores do Campus Cerro Largo em eventos científicos relevantes. Estimativa de pelo menos 15 eventos	5.657,95	Diárias
CCL024	Eventos científicos para docentes e técnicos do Campus Cerro Largo	Apoio financeiro aos docentes e técnicos do campus Cerro Largo, através do ressarcimento de inscrição e diárias e passagens para participação em eventos no país e/ou exterior	Atualização profissional e incremento nos currículos acadêmicos	Eventos Científicos para docentes e técnicos	Meta 1 - Garantir a participação de docentes e técnicos pesquisadores do Campus Cerro Largo em eventos científicos relevantes. Estimativa de pelo menos 15 eventos	3.233,12	Passagens
CCL025	Eventos científicos para docentes e técnicos do Campus Cerro Largo	Auxílio Financeiro aos discentes do campus Cerro Largo, através de bolsas para participação de eventos nacionais e internacionais	Incentivar a produção e apresentação de trabalhos cientificamente qualificados	Eventos Científicos para discentes	Meta 1 - Garantir a participação de discentes pesquisadores do Campus Cerro Largo em eventos científicos relevantes. Estimativa de pelo menos 3 grandes eventos, estimativa de 30 bolsas	12.124,18	Bolsas
CCL034	Gestão de transporte terceirizado no Campus Cerro Largo	Atender as demandas de reuniões, convocações, representações no âmbito administrativo e acadêmico que exijam deslocamento rodoviário através do uso de transporte executivo terceirizado	Proporcionar transporte de qualidade a servidores que necessitam de deslocar nas atividades de suas funções	Quilometragem para veículo executivo	Meta 1 - Garantir recursos para que os serviços de transporte terceirizados estejam disponíveis para a contratação de 100% dos itens demandados pelo Campus Cerro Largo	28.289,76	Transportes
CCL035	Gestão das atividades, insumos e serviços de terceiros do Campus Cerro Largo	Atender as demandas de material expediente, diárias e serviços gerados pelos setores administrativos e acadêmicos através atas/licitações vigentes	Viabilizar as atividades meio de todos os setores do campus	Insumos e Serviços	Meta 1 - Garantir o fornecimento de 100% dos insumos e serviços necessários para a realização das atividades administrativas e acadêmicas	24.248,37	Materiais de Consumo
CCL035	Gestão das atividades, insumos e serviços de terceiros do Campus Cerro Largo	Atender as demandas de material expediente, diárias e serviços gerados pelos setores administrativos e acadêmicos através atas/licitações vigentes	Viabilizar as atividades meio de todos os setores do campus	Insumos e Serviços	Meta 1 - Garantir o fornecimento de 100% dos insumos e serviços necessários para a realização das atividades administrativas e acadêmicas	12.124,18	Materiais de Consumo
CCL035	Gestão das atividades, insumos e serviços de terceiros do Campus Cerro Largo	Atender as demandas de material expediente, diárias e serviços gerados pelos setores administrativos e acadêmicos através atas/licitações vigentes	Viabilizar as atividades meio de todos os setores do campus	Insumos e Serviços	Meta 1 - Garantir o fornecimento de 100% dos insumos e serviços necessários para a realização das atividades administrativas e acadêmicas	4.041,39	Serviços de Terceiros
CCL036	Gestão dos insumos da CLAB do Campus Cerro Largo	Atender as demandas de material de consumo geradas nos laboratórios através do empenho de itens vigentes em atas de preço	Viabilizar as aulas práticas dos cursos de graduação	Insumos e Equipamentos	Meta 2 - Garantir o fornecimento de 100% dos insumos necessários para o atendimento das demandas da CLAB	92.952,08	Materiais de Consumo
CCL055	Gestão dos insumos da CAEX do Campus Cerro Largo	Atender as demandas de material de consumo geradas nas áreas experimentais através do empenho de itens vigentes em atas de preço	Viabilizar as aulas práticas dos cursos de graduação	Insumos	Meta 2 - Garantir o fornecimento de 100% dos insumos necessários para o atendimento das demandas da CAEX	57.387,81	Materiais de Consumo
CER001	Realização de viagens de estudo	Viagens de Estudo, Visitas Técnicas e Trabalhos de Campo dos cursos de Graduação do campus Erechim. Esses estudos serão realizados na região de abrangência da UFFS estendendo-se, de acordo com as necessidades, aos estados do Rio Grande do Sul, Santa Catarina e Paraná e demais estados vizinhos quando necessário. Atividades de cunho Histórico, Filosófico, Científico Social e Trabalhos de Campo para complementação das aulas teóricas dos acadêmicos	Associar conteúdos ministrados com as origens/fontes dos acontecimentos históricos. Ampliar conhecimentos. Conhecer processos das cadeias produtivas. Visitas técnicas para aprimorar conhecimentos. Conhecer as atividades de campo relacionadas a componentes curriculares. As Viagens e os Trabalhos de Campo devem estar previstos nos PPCs dos Cursos de Graduação	Viagens acadêmicas	Realizar 100% das viagens envolvendo atividades obrigatórias de componentes curriculares dos cursos de graduação	196.730,50	Transportes
CER001	Realização de viagens de estudo	Viagens de Estudo, Visitas Técnicas e Trabalhos de Campo dos cursos de Graduação do campus Erechim. Esses estudos serão realizados na região de abrangência da UFFS estendendo-se, de acordo com as necessidades, aos estados do Rio Grande do Sul, Santa Catarina e Paraná e demais estados vizinhos quando necessário. Atividades de cunho Histórico, Filosófico, Científico Social e Trabalhos de Campo para complementação das aulas teóricas dos acadêmicos	Associar conteúdos ministrados com as origens/fontes dos acontecimentos históricos. Ampliar conhecimentos. Conhecer processos das cadeias produtivas. Visitas técnicas para aprimorar conhecimentos. Conhecer as atividades de campo relacionadas a componentes curriculares. As Viagens e os Trabalhos de Campo devem estar previstos nos PPCs dos Cursos de Graduação	Viagens acadêmicas	Realizar 100% das viagens envolvendo atividades obrigatórias de componentes curriculares dos cursos de graduação	21.780,00	Diárias

CER002	Organização e gestão de eventos acadêmicos do Campus Erechim	Eventos acadêmico-científicos organizados pela UFFS campus Erechim, promovidos pelos cursos de graduação e pós-graduação, como Aulas Inaugurais Seminários Interinstitucional, Simpósios, Seminários de Integração, Semanas Acadêmicas, Seminário de Socialização dos TCC, Atividades Teóricas Práticas em Comunidades Colóquios. As atividades devem ser realizadas, preferencialmente, nas dependências da UFFS, campus Erechim, em auditórios, salas de aula e espaços comuns, em forma de Seminários, Palestras e Oficinas, envolvendo a comunidade acadêmica, servidores e Palestrantes Convidados	A Universidade tem como objetivo primeiro a produção do conhecimento pelos estudos, pesquisas, observações, demandando, para isso, a organização de eventos técnico-científicos que envolvam o estudante, professor, pesquisador e comunidade para a geração ou atualização do conhecimento, ampliando a formação para além das atividades de ensino usuais	Eventos acadêmicos	Promover 01 evento acadêmico por curso de graduação	4.455,00	Diárias
CER002	Organização e gestão de eventos acadêmicos do Campus Erechim	Eventos acadêmico-científicos organizados pela UFFS campus Erechim, promovidos pelos cursos de graduação e pós-graduação, como Aulas Inaugurais Seminários Interinstitucional, Simpósios, Seminários de Integração, Semanas Acadêmicas, Seminário de Socialização dos TCC, Atividades Teóricas Práticas em Comunidades Colóquios. As atividades devem ser realizadas, preferencialmente, nas dependências da UFFS, campus Erechim, em auditórios, salas de aula e espaços comuns, em forma de Seminários, Palestras e Oficinas, envolvendo a comunidade acadêmica, servidores e Palestrantes Convidados	A Universidade tem como objetivo primeiro a produção do conhecimento pelos estudos, pesquisas, observações, demandando, para isso, a organização de eventos técnico-científicos que envolvam o estudante, professor, pesquisador e comunidade para a geração ou atualização do conhecimento, ampliando a formação para além das atividades de ensino usuais	Eventos acadêmicos	Promover 01 evento acadêmico por curso de graduação	1.644,16	Passagens
CER003	Gestão das atividades e serviços do Campus Erechim	Prover e administrar recursos humanos, financeiros e materiais, dando suporte ao planejamento e gerenciamento das atividades do Campus Erechim, incluindo providências ligadas ao transporte, diárias e passagens, aquisição de materiais e serviços, a fim de suprir as atividades envolvidas no funcionamento do Campus Erechim	Esta ação tem por objetivo manter as condições necessárias de funcionamento suficientes para suportar o adequado planejamento e gestão das ações do Campus Erechim na efetivação de seus planos, objetivos e metas	Gestão administrativa do campus	Garantir o funcionamento do Campus Erechim	20.000,00	Materiais de Consumo
CER003	Gestão das atividades e serviços do Campus Erechim	Prover e administrar recursos humanos, financeiros e materiais, dando suporte ao planejamento e gerenciamento das atividades do Campus Erechim, incluindo providências ligadas ao transporte, diárias e passagens, aquisição de materiais e serviços, a fim de suprir as atividades envolvidas no funcionamento do Campus Erechim	Esta ação tem por objetivo manter as condições necessárias de funcionamento suficientes para suportar o adequado planejamento e gestão das ações do Campus Erechim na efetivação de seus planos, objetivos e metas	Gestão administrativa do campus	Garantir o funcionamento do Campus Erechim	19.401,28	Transportes
CER003	Gestão das atividades e serviços do Campus Erechim	Prover e administrar recursos humanos, financeiros e materiais, dando suporte ao planejamento e gerenciamento das atividades do Campus Erechim, incluindo providências ligadas ao transporte, diárias e passagens, aquisição de materiais e serviços, a fim de suprir as atividades envolvidas no funcionamento do Campus Erechim	Esta ação tem por objetivo manter as condições necessárias de funcionamento suficientes para suportar o adequado planejamento e gestão das ações do Campus Erechim na efetivação de seus planos, objetivos e metas	Gestão administrativa do campus	Garantir o funcionamento do Campus Erechim	15.079,20	Materiais Permanentes
CER003	Gestão das atividades e serviços do Campus Erechim	Prover e administrar recursos humanos, financeiros e materiais, dando suporte ao planejamento e gerenciamento das atividades do Campus Erechim, incluindo providências ligadas ao transporte, diárias e passagens, aquisição de materiais e serviços, a fim de suprir as atividades envolvidas no funcionamento do Campus Erechim	Esta ação tem por objetivo manter as condições necessárias de funcionamento suficientes para suportar o adequado planejamento e gestão das ações do Campus Erechim na efetivação de seus planos, objetivos e metas	Gestão administrativa do campus	Garantir o funcionamento do Campus Erechim	8.910,00	Diárias
CER003	Gestão das atividades e serviços do Campus Erechim	Prover e administrar recursos humanos, financeiros e materiais, dando suporte ao planejamento e gerenciamento das atividades do Campus Erechim, incluindo providências ligadas ao transporte, diárias e passagens, aquisição de materiais e serviços, a fim de suprir as atividades envolvidas no funcionamento do Campus Erechim	Esta ação tem por objetivo manter as condições necessárias de funcionamento suficientes para suportar o adequado planejamento e gestão das ações do Campus Erechim na efetivação de seus planos, objetivos e metas	Gestão administrativa do campus	Garantir o funcionamento do Campus Erechim	6.250,00	Serviços de Terceiros
CER003	Gestão das atividades e serviços do Campus Erechim	Prover e administrar recursos humanos, financeiros e materiais, dando suporte ao planejamento e gerenciamento das atividades do Campus Erechim, incluindo providências ligadas ao transporte, diárias e passagens, aquisição de materiais e serviços, a fim de suprir as atividades envolvidas no funcionamento do Campus Erechim	Esta ação tem por objetivo manter as condições necessárias de funcionamento suficientes para suportar o adequado planejamento e gestão das ações do Campus Erechim na efetivação de seus planos, objetivos e metas	Gestão administrativa do campus	Garantir o funcionamento do Campus Erechim	1.796,72	Passagens
CER004	Gestão das atividades dos Laboratórios	Gestão das atividades dos Laboratórios, aquisição dos materiais de consumo necessários para a manutenção das atividades de ensino, pesquisa, extensão e cultura dos cursos de graduação e pós-graduação	Para garantir a manutenção das atividades de ensino, pesquisa, extensão e cultura dos cursos de graduação e pós-graduação	Gestão administrativa dos Laboratórios	Garantir o funcionamento dos Laboratórios	119.566,46	Materiais de Consumo
CER005	Gestão das atividades das Areas Experimentais	Gestão das atividades das Areas Experimentais, aquisição dos materiais de consumo necessários para a manutenção das atividades de ensino, pesquisa, extensão e cultura dos cursos de graduação e pós-graduação	Para garantir a manutenção das atividades de ensino, pesquisa, extensão e cultura dos cursos de graduação e pós-graduação	Gestão administrativa das Areas Experimentais	Garantir o funcionamento das Areas Experimentais	67.599,86	Materiais de Consumo
CER006	Organização dos eventos de capacitação dos professores do Campus Erechim (Formação Continuada de Docentes)	Realizar eventos de formação continuada para os docentes, conforme as demandas apresentadas pelos colegiados de curso e coordenação acadêmica, organizados pelo Núcleo de Apoio Pedagógico	A formação pedagógica do professor universitário deve ser compreendida concebendo o ensino como uma atividade complexa que demanda dos professores uma formação que supere o mero desenvolvimento de habilidades técnicas e o domínio do conteúdo	Capacitação dos docentes	Desenvolver um programa de formação docente no campus	990,00	Diárias
CER006	Organização dos eventos de capacitação dos professores do Campus Erechim (Formação Continuada de Docentes)	Realizar eventos de formação continuada para os docentes, conforme as demandas apresentadas pelos colegiados de curso e coordenação acadêmica, organizados pelo Núcleo de Apoio Pedagógico	A formação pedagógica do professor universitário deve ser compreendida concebendo o ensino como uma atividade complexa que demanda dos professores uma formação que supere o mero desenvolvimento de habilidades técnicas e o domínio do conteúdo	Capacitação dos docentes	Desenvolver um programa de formação docente no campus	760,04	Passagens
CER007	Apoio aos docentes para participação em eventos científicos	Fomentar através de auxílios (diárias, passagens, transporte e reembolso de taxa de inscrição) a participação de docentes em eventos científicos no país e no exterior. As solicitações de recursos pelos docentes deverão passar pela análise do Comitê Assessor de Pesquisa, do campus, de acordo com o regulamento da Pesquisa Institucional	Fomentar a produção científica na UFFS, tendo em vista o desenvolvimento dos grupos de pesquisa institucionais. Para atendimento da Resolução Nº 49/CONSUNI/CPGEC/UFFS/2022	Participação docente em eventos	Propiciar a participação em 01 evento no ano por docente conforme análise do CAP e o limite orçamentário da ação	10.560,00	Diárias
CER007	Apoio aos docentes para participação em eventos científicos	Fomentar através de auxílios (diárias, passagens, transporte e reembolso de taxa de inscrição) a participação de docentes em eventos científicos no país e no exterior. As solicitações de recursos pelos docentes deverão passar pela análise do Comitê Assessor de Pesquisa, do campus, de acordo com o regulamento da Pesquisa Institucional	Fomentar a produção científica na UFFS, tendo em vista o desenvolvimento dos grupos de pesquisa institucionais. Para atendimento da Resolução Nº 49/CONSUNI/CPGEC/UFFS/2022	Participação docente em eventos	Propiciar a participação em 01 evento no ano por docente conforme análise do CAP e o limite orçamentário da ação	6.081,10	Bolsas
CER008	Apoio aos discentes para participação em eventos científicos - Resolução 14/2016 - CONSUNI	Auxílio financeiro para a participação de estudantes em eventos academicamente relevantes, visando o pagamento de despesas relativas a deslocamento, taxa de inscrição, hospedagem e alimentação	Atendimento da Resolução Nº 14/2016 - CONSUNI	Participação discente em eventos	Propiciar a participação em 01 evento no ano por discente, conforme os requisitos de edital e o limite orçamentário da ação	31.438,04	Bolsas
CER009	Apoio aos discentes para participação em ações de divulgação da UFFS em feiras regionais	Auxílio financeiro para participação de estudantes em ações de divulgação da UFFS em feiras regionais, visando o pagamento de despesas relativas a alimentação	Necessidade de divulgação da UFFS junto à Comunidade Regional. A participação em feiras locais e regionais é um espaço importante de visibilidade da instituição. O auxílio para alimentação dos estudantes é necessário para viabilizar a presença no estande destinado à UFFS	Participação em feiras regionais	Propiciar a divulgação da UFFS nas principais feiras regionais	1.500,00	Bolsas
CLS004	Laboratórios	Instruir e gerenciar processos licitatórios que proporcionem a aquisição dos materiais de consumo necessários para a manutenção das aulas práticas nos laboratórios	A aquisição de materiais de consumo para os laboratórios é essencial para garantir o funcionamento contínuo das atividades de ensino, pesquisa e extensão. Esses itens são indispensáveis para a realização de práticas acadêmicas e projetos de pesquisa, contribuindo diretamente para a formação dos estudantes e o desenvolvimento científico da instituição. A reposição desses materiais assegura a manutenção de padrões adequados de segurança e eficiência, evitando interrupções nas atividades e permitindo um ambiente propício ao aprendizado e à pesquisa	Percentual de solicitações atendidas	Atender 90% das solicitações de aquisição de materiais de consumo para os laboratórios	80.739,09	Materiais de Consumo
CLS005	Areas Experimentais	Instruir e gerenciar processos licitatórios que proporcionem a aquisição dos materiais de consumo necessários para a manutenção das aulas práticas nas áreas experimentais	Atender as demandas das aulas práticas de utilização das áreas experimentais no Campus Laranjeiras do Sul	Percentual de solicitações atendidas	Atender 90% das solicitações de aquisição de materiais de consumo para as áreas experimentais	80.739,09	Materiais de Consumo
CLS007	Eventos científicos - Servidores	Fomentar através de auxílios o reembolso de taxa de inscrição a participação de servidores em eventos científicos no país e no exterior	A concessão de auxílios é fundamental para incentivar a participação ativa dos servidores em congressos, seminários e conferências. Essa medida promove a atualização de conhecimentos, a troca de experiências e o fortalecimento da produção científica institucional. Além disso, ao permitir o acesso a eventos de relevância, esses auxílios contribuem diretamente para o desenvolvimento profissional dos servidores, potencializando a inovação e o aprimoramento das atividades acadêmicas e administrativas da instituição	Percentual de solicitações atendidas	Atender 100% das solicitações de ressarcimento de participação Docente em Eventos Científicos	2.489,83	Diárias
CLS008	Eventos científicos - Discentes	Auxílio Financeiro para a Participação de Estudantes em Eventos Academicamente Relevantes, visando o pagamento de despesas relativas a deslocamento, taxa de inscrição, hospedagem e alimentação	Atendimento, por meio da publicação de Edital, das necessidades dos estudantes por recursos financeiros para incentivo à participação em eventos acadêmicos, estimulando a produção acadêmica	Percentual de solicitações atendidas	Atender 100% das solicitações de Auxílio para participação Discente em Eventos Científicos	13.120,74	Bolsas

CLS009	Aquisição Materiais de Consumo	(1) Aquisição de SSDs para upgrade de desktops; (2) Aquisição de materiais de expedientes	A aquisição de SSDs para o upgrade de desktops é necessária para melhorar o desempenho dos computadores, tornando-os mais rápidos e eficientes, o que resultará em maior produtividade nas atividades administrativas e acadêmicas. Além disso, a compra de materiais de expediente é essencial para garantir o funcionamento adequado das rotinas diárias, assegurando que todos os setores da instituição tenham os recursos necessários para desempenhar suas funções de maneira eficiente e organizada. Ambas as aquisições são fundamentais para manter a infraestrutura tecnológica e administrativa em pleno funcionamento	(1) Percentual de equipamentos com ciclo de vida aptos para a utilização; (2) Percentual de materiais de expedientes adquiridos	(1) Manter 80% do parque de equipamentos aderente ao ciclo de vida; (2) Aquisição de 100% dos materiais de expedientes solicitados pelas atividades administrativas	21.446,19	Materiais de Consumo
CLS060	Transporte	Realização de transporte para viagens de estudos, visitas técnicas; Participação em eventos acadêmicos; participação em eventos científicos, esportivos/culturais	#A DEFINIR#	(1) Percentual de viagens realizadas; (2) Quantidade de viagens realizadas	(1) Realizar 100% das viagens de estudos previstas nos planos de ação dos cursos de graduação do Campus Laranjeiras do Sul; (2) 5 viagens em atividades esportivas/culturais	102.932,64	Transportes
CLS070	Diárias	Pagamentos de diárias para apoiar a realização de eventos acadêmicos, tais como semanas acadêmicas dos cursos de Graduação, seminários e palestras. Representação da Instituição em reuniões, fóruns, congressos e em atividades em geral; Acompanhar e participar de eventos culturais, esportivos; Participar de reuniões e encontros presenciais na reitoria e nos diversos campi da UFFS	O pagamento de diárias é essencial para garantir a participação efetiva dos servidores em eventos que promovem a troca de conhecimento e o fortalecimento de redes acadêmicas e institucionais. Esses recursos viabilizam a realização de semanas acadêmicas, seminários e palestras, bem como a representação da instituição em reuniões, congressos e encontros presenciais, promovendo a integração entre os campi e a participação em atividades institucionais	(2) Número de semanas Acadêmicas realizadas; (2) Percentual de solicitações atendidas	(1) Realizar Semana Acadêmica para todos os cursos; (2) Atender 80% das solicitações de diárias para atividades institucionais	72.527,85	Diárias
CLS080	Passagem	Pagamentos de passagens para apoiar a participação em eventos científicos. Apoiar a representação da Instituição em reuniões, fóruns, congressos e em atividades em geral	O pagamento de passagens é essencial para apoiar a participação em eventos científicos e garantir a representação da instituição em reuniões, fóruns, congressos e demais atividades. Esses recursos viabilizam o engajamento em eventos estratégicos, promovendo a troca de conhecimento, a visibilidade institucional e o fortalecimento de parcerias acadêmicas e científicas	Número de viagens realizadas	Atender 80% das solicitações	24.507,06	Passagens
CPF005	Apoio aos servidores do Campus Passo Fundo para participação em eventos científicos	Fomentar por meio de auxílios (passagens, diárias, inscrições etc.) a participação de servidores em eventos científicos no país e no exterior, com apresentação de trabalhos derivados de projetos institucionalizados na UFFS. As solicitações de recursos deverão passar pela comissão específica de análise, de acordo com o regulamento da Pesquisa Institucional	Fomentar a institucionalização de grupos, programas e projetos de pesquisa e a produção científica no Campus Passo Fundo	Participação de servidores em eventos científicos no país e no exterior	Viabilizar a participação de servidores pesquisadores a no mínimo 7 eventos científicos	10.000,00	Diárias
CPF007	Apoio aos Docentes do Campus Passo Fundo para publicação em revistas científicas	Fomentar através de auxílios (taxa de publicação e serviços de tradução) a publicação de docentes em revistas de fator de impacto A1, A2, B1 e B2	Estimular a produção científica e sua publicação em periódicos qualificados, bem como a sua inserção nacional e internacional	Publicações em revistas científicas	Viabilizar a publicação de no mínimo 7 artigos de docentes em revistas científicas	7.000,00	Diárias
CPF008	Apoio aos Discentes do Campus Passo Fundo para participação em eventos científicos	Executar, conforme estabelecido na Resolução Nº 14/CONSUNI/UFFS/2016 o programa de Auxílio para Participação de Estudantes em Eventos Acadêmicos Relevantes no Campus Passo Fundo	Fomentar a produção científica no Campus Passo Fundo, tendo em vista o desenvolvimento dos grupos de pesquisa institucionais	Participação de estudantes em eventos acadêmicos	Viabilizar a participação de estudantes do Campus Passo Fundo a no mínimo 10 eventos acadêmicos relevantes	9.000,00	Bolsas
CPF011	Gestão de materiais, serviços e organização das atividades do Campus Passo Fundo	Disponibilizar material de expediente para suprir as atividades inerentes ao funcionamento do Campus Passo Fundo, garantindo suprimentos para as atividades acadêmicas e administrativas. Dentre as necessidades rotineiras para atender este plano de ação, vislumbram-se algumas demandas pontuais tais como aquisição de películas de proteção solar para laboratórios e áreas comuns do Campus e reposição de persianas, entre outros itens	Esta ação objetiva garantir o funcionamento das atividades acadêmicas e administrativas do Campus Passo Fundo por meio da disponibilização de material de expediente necessário para execução das ações	Aquisição de materiais de expediente e prestação de serviços	Adquirir 100% dos materiais de expediente necessários para o funcionamento das atividades acadêmicas e administrativas do Campus Passo Fundo	8.505,56	Materiais de Consumo
CPF020	Curso de medicina sem hospitais universitários aquisição de material de consumo	O Campus Passo Fundo possui o Curso de Medicina, mas não possui hospital universitário, sendo assim, conforme o Ofício-Circular nº 16/2020/DDES/SESU/SESU-MEC, há a previsão de descentralização de R\$ 9.000,00 (nove mil reais) por aluno que está cursando o internato - matriculados no 5º e no 6º ano, para fins de utilização nos cenários de prática para o internato. Nesse sentido, o Campus Passo Fundo possui 124 acadêmicos cursando o internato a cada semestre totalizando, portanto, R\$ 1.116.000,00, montante este que se divide em materiais de consumo e equipamentos, para uso nos cenários de prática do internato	O Curso de Medicina do Campus Passo Fundo não possui hospital universitário, portanto, os acadêmicos do 5º e do 6º ano fazem suas atividades práticas junto aos hospitais conveniados com a UFFS, o que possibilita a adequada formação a nível de graduação. Esses cenários de prática precisam ser adequadamente estruturados, com a aquisição de materiais de consumo e equipamentos (materiais permanentes), para viabilizar a continuidade da execução dos convênios firmados e a completa formação acadêmica	Aquisição de materiais de consumo para os cenários de prática do internato	Adquirir 100% dos materiais necessários às atividades acadêmicas desenvolvidas nos cenários de prática do internato	209.472,24	Materiais de Consumo
CPF020	Up To Date	Renovação da plataforma Up To Date. OBS.: em 2024, o Up To Date (parcela correspondente ao contrato do Up To Date) foi pago integralmente com recursos do Campus Passo Fundo. Espera-se que, para 2025, o Campus Chapecó assuma o custo integral da parcela contrato do Up To Date	Disponibilização de plataforma online para os alunos do curso de Medicina. A plataforma é disponibilizada para os alunos dos campi Passo Fundo e Chapecó	Renovação de plataforma online	Renovar o contrato do Up To Date	102.835,46	Materiais de Consumo
CPF060	Viagens de estudos, imersões e viagens administrativas do Campus Passo Fundo	Viagens de Estudo, Visitas Técnicas e Trabalhos de Campo dos cursos de Graduação do Campus Passo Fundo. Esses estudos serão realizados na região de abrangência da UFFS, estendendo-se, de acordo com as necessidades, aos estados do Rio Grande do Sul, Santa Catarina e Paraná e demais estados vizinhos, quando necessário. Atividades de cunho Histórico, Filosófico, Científico Social e Trabalhos de Campo para complementação das aulas teóricas dos acadêmicos. Viagens de Estudo pelos CCRs de Saúde Coletiva do Campus Passo Fundo; esses estudos serão realizados na região de abrangência da UFFS, estendendo-se, de acordo com as necessidades, aos estados do Rio Grande do Sul, Santa Catarina e Paraná e demais estados vizinhos quando necessário. As atividades serão de imersão dos estudantes do Campus Passo Fundo nos contextos culturais das populações e na dinâmica dos serviços de saúde. Viagens administrativas do Campus Passo Fundo	Associar conteúdos ministrados com as origens/fontes dos acontecimentos históricos para aprimorar conhecimentos. Conhecer processos das cadeias produtivas. Visitas técnicas para aprimorar conhecimentos. Conhecer as atividades de campo relacionadas a componentes curriculares. As Viagens e os Trabalhos de Campo devem estar previstos nos PPC's dos Cursos de Graduação. Ampliar conhecimentos. Visitas técnicas para aprimorar conhecimentos. Conhecer as atividades de campo relacionadas a componentes curriculares. As Viagens e os Trabalhos de Campo devem estar previstos nos PPC's dos Cursos de Graduação. Há viagens de cunho administrativas que são necessárias para o adequado funcionamento das atividades do Campus	Realização de viagens acadêmicas e administrativas	Realização de 100% das viagens de estudos, de imersões e administrativas necessárias para o adequado funcionamento das atividades acadêmicas e administrativas do Campus Passo Fundo, com ônibus, micro-ônibus e veículo executivo	33.228,31	Transportes
CPF070	Gestão e organização das atividades, serviços eventos acadêmicos e eventos de capacitação docente do Campus Passo Fundo - Diárias	Eventos técnico-científicos organizados pela UFFS Campus Passo Fundo, promovidos pelos cursos do Campus, tais como: 1) Aulas Inaugurais; 2) Realização do SEPE Seminário de Ensino, Pesquisa e Extensão, no qual ocorre a apresentação de trabalhos pelos alunos bolsistas, bem como palestras sobre temas relacionados com a pesquisa, extensão e cultura; 3) Semana do DIVERSA; 4) Semanas Acadêmicas; 5) Eventos culturais; 6) Práticas Integrativas Complementares em Saúde. Promover a educação continuada docente através de palestras, rodas de conversa, reuniões presenciais e por videoconferência com profissionais renomados na área da saúde, educação, educação superior, pesquisa e extensão no Campus Passo Fundo	A Universidade tem como objetivo a produção e disseminação do conhecimento pelos estudos, pesquisas, observações, demandando, para isso, a organização de eventos técnico-científicos que envolvam o estudante, professor, pesquisador e comunidade. Proporcionar momentos de reflexão sobre a atuação docente na educação superior, seus conflitos, desafios e perspectivas, tanto em áreas mais específicas quanto em áreas de interesse geral e institucional	Pagamento de diárias a servidores em atividades fora da sede do Campus	Arcar com 100% das diárias necessárias para a realização das atividades acadêmicas e administrativas do Campus	24.750,00	Diárias
CPF080	Gestão e organização das atividades, serviços eventos acadêmicos e eventos de capacitação docente do Campus Passo Fundo - Passagens	Eventos técnico-científicos organizados pela UFFS Campus Passo Fundo, promovidos pelos cursos do Campus, tais como: 1) Aulas Inaugurais; 2) Realização do SEPE Seminário de Ensino, Pesquisa e Extensão, no qual ocorre a apresentação de trabalhos pelos alunos bolsistas, bem como palestras sobre temas relacionados com a pesquisa, extensão e cultura; 3) Semana do DIVERSA; 4) Semanas Acadêmicas; 5) Eventos culturais; 6) Práticas Integrativas Complementares em Saúde. Promover a educação continuada docente através de palestras, rodas de conversa, reuniões presenciais e por videoconferência com profissionais renomados na área da saúde, educação, educação superior, pesquisa e extensão no Campus Passo Fundo	A Universidade tem como objetivo a produção e disseminação do conhecimento pelos estudos, pesquisas, observações, demandando, para isso, a organização de eventos técnico-científicos que envolvam o estudante, professor, pesquisador e comunidade. Proporcionar momentos de reflexão sobre a atuação docente na educação superior, seus conflitos, desafios e perspectivas, tanto em áreas mais específicas quanto em áreas de interesse geral e institucional	Aquisição de passagens aéreas e terrestres	Adquirir 100% das passagens necessárias para a realização das atividades acadêmicas e administrativas do Campus	38.600,00	Passagens
CPF090	Gestão de material permanente do Campus Passo Fundo	Prover materiais e equipamentos permanentes necessários ao funcionamento do Campus Passo Fundo	A aquisição de materiais e equipamentos permanentes é necessária para a organização adequada dos ambientes de trabalho acadêmico e administrativos, assim como para os espaços de convivência/interação dos estudantes, bem como áreas externas do Campus	Aquisição de materiais permanentes	Adquirir 100% dos materiais e equipamentos permanentes necessários ao funcionamento do Campus Passo Fundo	132.770,34	Materiais Permanentes
CRE001	Outras despesas correntes	Aquisição de materiais para todas as atividades do Campus, classificadas como não específicas; Aquisição de materiais conforme necessidade dos setores; Promover acordos de cooperação, desenvolvimento de oficinas, pesquisas e projetos em geral. Ações voltadas a saúde do servidor; Prezar pela economicidade, sustentabilidade e segurança; Fomentar projeto energético e ações relacionadas; Fomentar o desenvolvimento do Jardim Botânico no Campus e ações relacionadas; Disponibilizar soluções de TI (hardware e software) para desenvolvimento de atividades de toda comunidade acadêmica. Além de outras ações de gestão que venham a ser demandas pelo campus e que se enquadrem em gestão do campus	Manter o campus em pleno funcionamento, atendendo a demandas gerais cotidianas, bem como pequenos investimentos que venham a ser efetuados considerando conversão de custeio para capital, visando a execução de trabalho participativo, planejado e buscando desenvolvimento do Campus	Crescimento e desenvolvimento do Campus Realizado	Empenhar e usufruir 100% do recurso do mesocentro do campus, através do atendimento das necessidades por materiais para desenvolvimento das atividades e promover a adaptação da antiga cantina, reorganizando ambientes e expandindo áreas de interação e lazer	49.962,66	Materiais de Consumo

CRE002	Recursos FORDHOV - Gestão do Hospital Veterinário	Manter o atendimento do Hospital Veterinário fornecendo estrutura e aquisição de materiais necessários para desenvolvimento das atividades/prestação de serviços. Participação no Fórum dos Hospitais Veterinários	Através da SUHUVU a UFFS integra o conjunto de Instituições Federais de Ensino Superior que compõe o FORDHOV, desde 2012. Através do FORDHOV, a SUHUVU recebe recursos do MEC especialmente destinados aos HVUs das IFES. A participação anual nos encontros do FORDHOV e a realização de duas auditorias por ano, entretanto, são condições obrigatórias para o recebimento dos recursos supracitados. A Comissão de Investimentos do FORDHOV tem a finalidade de justificar a implementação do aporte financeiro destinado pelo MEC nos HVU das IFES, bem como buscar alternativas para a ampliação de tais recursos. Portanto, a participação nesta Comissão do FORDHOV coaduna com os trabalhos de gestão e administração da Superintendência da SUHUVU, a ampliação dos recursos ao FORDHOV reflete na destinação de maiores recursos à SUHUVU-UFFS	Oferecer atendimentos Clínicos diversos aos animais	Realizar o mínimo 500 atendimentos subdivididos em gerias, cirurgias, consultas oftalmológicas, neurológicas, ortopédicas e oncológicas	230.447,97	Materiais de Consumo
CRE003	Auxílios aos Estudante e Ressarcimento aos Docentes	Ressarcimento aos servidores quanto a taxas de inscrição para eventos científicos	Apoio aos servidores para participação em eventos institucionais, aumentando o conhecimento através da pesquisa, extensão e cultura e materializando conhecimento através do desenvolvimento de ações voltadas ao empreendedorismo e aumentar o aperfeiçoamento acadêmico buscando ações inovadoras	Nº Eventos	Proporcionar que ao menos 10 servidores possam participar de eventos científicos, levando e trazendo conhecimento para ações futuras do Campus, além da divulgação institucional	5.315,18	Diárias
CRE003	Auxílios aos Estudante e Ressarcimento aos Docentes	Auxílios aos estudantes para custeio de despesas em eventos institucionais (alimentação e transporte)	Combater as taxas de evasão e retenção e melhorar a qualidade do processo de ensino-aprendizado dos cursos ofertados no Campus Realiza. Apoio aos discentes para participação em eventos institucionais (auxiliando com alimentação, transporte)	Nº de Palestras, Eventos, ações e Atendimentos Realizados	Proporcionar que 40 discentes possam utilizar em eventos diversos, promovendo conhecimento e a UFFS como um todo	5.315,18	Bolsas
CRE004	Consumíveis: Clínica Escola de Nutrição	Aquisição de insumos, mobiliários e equipamentos necessários para a prestação de serviço	A Clínica Escola atua desde 2014 disponibilizando serviços de forma gratuita a população local regional com o objetivo do Curso de Nutrição de qualificar discentes do curso na área clínica e ao mesmo tempo poder oferecer ao público atendimentos de qualidade que possibilitem melhora na qualidade de vida das pessoas acometidas por alguma patologia. Os atendimentos registrados em 2023 somaram 116 novas consultas/pacientes e o total desde 2014 é de aproximadamente 11.980 atendimentos prestados	Disponibilizar atendimentos nutricionais a população local e regional	Disponibilizar o mínimo de 115 atendimentos novos e reconslutas que forem necessárias conforme a necessidade do paciente. Promover a formação discente em estágio clínico e projetos de extensão	5.315,18	Materiais de Consumo
CRE005	Consumíveis: Laboratórios	Aquisição de materiais/equipamentos/EPIs e serviços Laboratoriais, específicos para atendimento das aulas dos cursos de graduação e pós-graduação do Campus Desenvolvimento de projetos de pesquisas e extensão, TCC e outras atividades relacionadas a gestão da CLAB-RE. Adequações em espaços internos	Manter em funcionamento todas as atividades desenvolvidas na CLAB-RE proporcionar a realização de projetos, pesquisas, TCC. O melhoramento dos espaços internos, bem como organização de móveis otimizará o espaço e atenderá demanda desassistida visto que muitos armários estão danificados, impossibilitando seu uso	Atender aos componentes práticos nos laboratórios	Disponibilizar materiais necessários para realização de 80 aulas práticas; Promover adequações em ao menos 10 armários dos laboratórios	45.710,52	Materiais de Consumo
CRE006	Consumíveis: Areas Experimentais	Aquisição de insumos agrícolas, materiais/equipamentos/EPIs e serviços específicos para as Areas Experimentais, para atendimento aos CCRs que a utilizam Desenvolvimento de projetos institucionais e parcerias com outras instituições Continuidade/implantação/expansão de áreas para ensino, pesquisa e extensão	Manter em funcionamento todas as atividades desenvolvidas na CAAEX - RE proporcionar a sua expansão, a implantação de novas áreas, novos projetos e parcerias visando o conhecimento e desenvolvimento da CAAEX e comunidade acadêmica	Implementar novas áreas de pastagens e cercamentos	Realizar o cercamento de uma área de 5ha para introdução de pastagens perenes e anuais, além de manter 1 manutenção semestral; 1 limpeza de pastagem anual; uma área de ensino (1000m²), um experimento (1000m²) de área experimental Realizar ao menos 01 dia de campo; Realizar ao menos 5 Análises de solo	31.891,06	Materiais de Consumo
CRE007	Investimentos	Aquisição de mobiliário (não padrão) e equipamentos em geral para atendimento dos setores e cursos do Campus	Manter o campus em pleno funcionamento, atendendo a demandas gerais cotidianas, bem como pequenos investimentos que venham a ser efetuados considerando conversão de custeio para capital	Aquisição de mobiliários e equipamentos	Adquirir os mobiliários e equipamentos necessários para estruturação e organização de espaços diversos (valor: 9% do total do orçamento de custeio)	35.080,16	Materiais Permanentes
CRE008	Serviços de terceiros - PJ	Serviço de transcrição de áudio, Software de gestão predial, Análises de solo, coffee break (sob demanda das Coordenações), Implantação do Jardim Botânico; Promover treinamentos e ações similares, quando necessário; Serviço de reparo em livros; Estudo viabilidade da frota de veículos; Adequações de espaços para acondicionamento de bens; Implantação de guarita; Manutenção de persianas; Mensurar e organizar o Campus quanto a parte elétrica, hidráulica, estrutural, lógica e ambiental; Manutenção das edificações, móveis e equipamentos; e outras aquisições/contratações necessárias não atendidas por natureza específica	Atender a todas as demandas solicitadas pelas Coordenações de curso e de setores, com o objetivo de melhorar o desenvolvimento das atividades	Promover o crescimento e desenvolvimento do Campus Realiza	Atender aos cursos principais eventos do Campus com 1 Serviço de Coffee Break cada com recurso pré-definido; Investir em pelo menos 1 ação maior que promova a saúde do servidor	24.273,38	Serviços de Terceiros
CRE060	Transporte	Atendimento com transporte para execução de atividades administrativas, acadêmicas, eventos, reuniões e outras atividades que necessitem, para servidores, colaboradores e discentes (viagens de estudos)	Proporcionar a realização de viagens para formação curricular, viagens para desenvolvimento de trabalhos diversos, para servidores, colaboradores e discentes	Empenho do valor proposto	Executar 100% do valor planejado em Transporte	106.303,53	Transportes
CRE070	Diárias	Atendimento com Diárias para servidores e colaboradores na participação de eventos administrativas, acadêmicas e demais atividades que necessitem	Proporcionar pernoite e alimentação aos servidores e colaboradores quando solicitados para participação de reuniões, treinamentos, bancas, entre algumas atividades	Empenho do valor proposto	Executar 100% do valor planejado em Diárias	35.080,16	Diárias
CRE080	Passagens	Atendimento com Passagens para servidores e colaboradores na participação de eventos, atividades administrativas, acadêmicas e demais atividades que necessitem	Proporcionar o deslocamento de servidor e colaborador para eventos, participação em semanas acadêmicas, bancas, treinamentos, entre algumas atividades	Empenho do valor proposto	Executar 100% do valor planejado em Passagens	26.575,88	Passagens
DCS001	Gestão da Unidade	Despesas com softwares utilizados pela comunicação	Prover os servidores da unidade com materiais de expediente, recursos para diárias e passagens, equipamentos e programas de computador necessários ao desenvolvimento das atividades diárias	Ceçenças adquiridas	Atender 100% dos softwares necessários para o desenvolvimento das atividades da DCS	47.000,00	Serviços de Terceiros
DCS002	Gestão Institucional	Despesas com publicidade institucional nos seis campi	Promover o fortalecimento da publicidade institucional, consolidando a imagem da UFFS como instituição de ensino pública, gratuita e de qualidade, por meio de ações de divulgação que envolvam toda a comunidade universitária. Publicidade institucional	Anúncios veiculados em mídias	Atender 100% das despesas de publicidade necessárias para a divulgação das campanhas de ingresso na institucional nos seis campi da UFFS	50.000,00	Serviços de Terceiros
DCS003	Gestão da Comunicação Visual Institucional	Despesas para atender a consolidação da imagem institucional através dos serviços gráficos como instituição de ensino pública, gratuita e de qualidade	Consolidar através dos serviços gráficos a imagem da UFFS como instituição de ensino pública, gratuita e de qualidade	Material gráfico produzido (flyers, banners)	Atender 100% das despesas com materiais gráficos e peças publicitárias para divulgação da UFFS	216.500,00	Serviços de Terceiros
GABINETE001	Gestão da mobilidade institucional do Gabinete	Permitir a participação em eventos institucionais e acadêmicos relevantes e estratégicos	Esta ação se justifica para atender as principais ações do Gabinete, sendo que a garantia de recursos para passagens é de fundamental importância para atender as demandas da gestão, considerando que o cotidiano dela exige frequentes deslocamentos fora da sede	Atende os deslocamentos do pessoal do Gabinete, nos eventos e compromissos oficiais. Para tal serão necessárias aproximadamente 60 passagens nacionais e 12 internacionais	90% das demandas	163.000,00	Passagens
GABINETE001	Gestão da mobilidade institucional do Gabinete	Permitir a participação em eventos institucionais e acadêmicos relevantes e estratégicos, como a participação em associações e atividades de reativação do Centro de Referência em Direitos Humanos e outras afetas ao gabinete	Esta ação se justifica para atender as principais ações do Gabinete. A garantia de recursos para diárias é de fundamental importância para atender as demandas da gestão, considerando que o cotidiano da gestão exige frequentes deslocamentos fora da sede	110 eventos nacionais; 15 internacionais. Aproximadamente 220 diárias	90% das demandas	142.000,00	Diárias
GABINETE001	Gestão da mobilidade institucional do Gabinete	Permitir o deslocamento da equipe do Gabinete para os campi e outras atividades oficiais, bem como em eventos	Atender as demandas da equipe do Gabinete para deslocamentos aos Campi e outros eventos	50 deslocamentos	100% das demandas	32.000,00	Transportes
GABINETE001	Gestão das atividades e serviços do Gabinete do Reitor (Sugestão de materiais)	Prover a equipe com os materiais necessários para as atividades cotidianas	Esta ação se justifica, tendo em vista a necessidade de impressões de documentos, bem como de materiais de consumo utilizados nas tarefas cotidianas do gabinete	Papel para impressora e diferentes materiais de uso cotidiano	100% das demandas	1.113,79	Materiais de Consumo
GABINETE002	Gestão da mobilidade institucional da corregedoria	Participar em eventos institucionais estratégicos	Os eventos externos se justificam pela busca de novos conhecimentos e uniformização de procedimentos junto a outras unidades correcionais e CGU	Participação do corregedor do encontro regional de unidades correcionais. Participação do corregedor e da secretária no encontro nacional de unidades correcionais	100% das demandas	10.000,00	Passagens
GABINETE002	Gestão da mobilidade institucional da corregedoria	Participar em eventos institucionais estratégicos	Os eventos externos se justificam pela busca de novos conhecimentos e uniformização de procedimentos junto a outras unidades correcionais e CGU. Os eventos internos se justificam na necessidade de ampliação do conhecimento dos quadros da CPPAD e a disseminação das ações de prevenção e operacionais da Corregedoria Geral na UFFS	o encontro regional de unidades correcionais, promovido pela CGU; 1 encontro nacional de unidades correcionais, promovido pela CGU; 5 deslocamentos para visitas nos campi da UFFS	0,9	6.500,00	Diárias
GABINETE002	Gestão da mobilidade das comissões investigativas e processantes	Deslocamento para realização de diligências, oitivas ou outros procedimentos relacionados aos processos correcionais da UFFS	Garantir os trabalhos oitivas presenciais e diligências in loco das comissões investigativas ou processantes	5 deslocamentos entre os campi	1	4.500,00	Transportes
GABINETE002	Gestão da mobilidade das comissões investigativas e processantes	Deslocamento para realização de diligências, oitivas ou outros procedimentos relacionados aos processos correcionais da UFFS	Garantir os trabalhos oitivas presenciais e diligências in loco das comissões investigativas ou processantes	5 deslocamentos entre os campi	1	3.500,00	Diárias
GABINETE003	Gestão da mobilidade institucional da Procuradoria Jurídica	Manter as atividades relacionadas ao aprimoramento e à atualização jurídica que são realizadas em encontros durante o ano nas Reuniões Técnicas da Procuradoria-Geral Federal e nos Fóruns dos Procuradores-Chefes	Esta ação se justifica pela consolidação do papel deste órgão na consultoria e no assessoramento à UFFS e suas autoridades	Possibilitar a participação dos procuradores federais nas Reuniões Técnicas da Procuradoria-Geral Federal e nos Fóruns dos Procuradores-Chefes	100% das demandas	6.015,20	Passagens
GABINETE003	Gestão da mobilidade institucional da Procuradoria Jurídica	Manter as atividades relacionadas ao aprimoramento e à atualização jurídica que são realizadas em encontros durante o ano nas Reuniões Técnicas da Procuradoria-Geral Federal e nos Fóruns dos Procuradores-Chefes	Esta ação se justifica pela consolidação do papel deste órgão na consultoria e no assessoramento à UFFS e suas autoridades	Possibilitar a participação dos procuradores federais nas Reuniões Técnicas da Procuradoria-Geral Federal e nos Fóruns dos Procuradores-Chefes	100% das demandas	3.431,40	Diárias

GABINETE005	Gestão das Atividades e Serviços da Comissão de Ética	Assegurar a participação em eventos internos e externos	A ação se justifica-se devido a necessidade de atualização constante que os membros da CE UFFS devem ter em relação aos seus assuntos de interesse, majorando o nível de maturidade e consolidação da Comissão de Ética da UFFS	Garantir a participação dos membros da CEUFFS em eventos promovidos pela Comissão de Ética Pública e demais atividades organizadas pela própria CEUFFS	Atender 100% da demanda	14.000,00	Diárias
GABINETE005	Gestão das Atividades e Serviços da Comissão de Ética	Assegurar a participação em eventos internos e externos	A ação se justifica-se devido a necessidade de atualização constante que os membros da CE UFFS devem ter em relação aos seus assuntos de interesse, majorando o nível de maturidade e consolidação da Comissão de Ética da UFFS	Garantir a participação dos membros da CEUFFS em eventos promovidos pela Comissão de Ética Pública e demais atividades organizadas pela própria CEUFFS	Atender 100% da demanda	12.000,00	Passagens
GABINETE005	Gestão das Atividades e Serviços da Comissão de Ética	Assegurar a realização de atividades como oitivas e formação de servidores	A ação se justifica tendo em vista a necessidade de deslocamento entre os campi para realização de atividades de formação e oitivas	Garantir a mobilidade dos membros da CEUFFS para a realização de oitivas e atividades de orientação aos servidores	Atender 100% da demanda	6.000,00	Transportes
GABINETE006	Gestão das atividades e serviços do CRDHIR	Garantir a reorganização do CRDHIR	Garantir os direitos humanos	Encaminhamento das demandas recebidas	100% encaminhada	1.140,00	Diárias
GABINETE006	Gestão das atividades e serviços do CRDHIR	Garantir a reorganização do CRDHIR	Garantir os direitos humanos	Encaminhamento das demandas recebidas	100% encaminhada	1.056,46	Transportes
GABINETE007	Gestão de mobilidade da Comissão Própria de Avaliação (CPA) e Núcleos de Avaliação de Câmpus (NAC)	Assegurar a realização de atividades de divulgação e formação de servidores. Permitir a participação em eventos nacionais e internacionais relacionados à área de avaliação	A ação de visita aos campi se justifica pela necessidade de realização de atividades de formação dos membros da CPA/NAC e troca de experiências entre os NAC de cada campus, consolidando a CPA em seu papel de avaliação institucional. A participação em eventos se justifica pela necessidade de atualizar constantemente os membros da CPA em assuntos de interesse da Comissão, além de criar e manter contato com comissões de avaliação de outras IES	Possibilitar a participação dos membros da CPA em reuniões técnicas nacionais, seminários, congressos e fóruns	A coordenação geral da CPA visitar os campi da UFFS no mínimo uma vez ao ano para realizar atividades variadas e reuniões presenciais com os NAC. Participar de pelo menos 1 evento nacional e um regional relacionado a área de avaliação. Atender 100% da demanda	18.000,00	Passagens
GABINETE007	Gestão de mobilidade da Comissão Própria de Avaliação (CPA) e Núcleos de Avaliação de Câmpus (NAC)	Assegurar a realização de atividades de divulgação e formação de servidores. Permitir a participação em eventos nacionais e internacionais relacionados à área de avaliação	A ação de visita aos campi se justifica pela necessidade de realização de atividades de formação dos membros da CPA/NAC e troca de experiências entre os NAC de cada campus, consolidando a CPA em seu papel de avaliação institucional. A participação em eventos se justifica pela necessidade de atualizar constantemente os membros da CPA em assuntos de interesse da Comissão, além de criar e manter contato com comissões de avaliação de outras IES	Possibilitar a participação dos membros da CPA em reuniões técnicas nacionais, seminários, congressos e fóruns	A coordenação geral da CPA visitar os campi da UFFS no mínimo uma vez ao ano para realizar atividades variadas e reuniões presenciais com os NAC. Participar de pelo menos 1 evento nacional e um regional relacionado a área de avaliação. Atender 100% da demanda	18.000,00	Diárias
GABINETE007	Aquisição de materiais para divulgação	Adquirir recursos materiais para divulgação de ações da CPA em todos os campi, relacionadas às pesquisas internas de autoavaliação	A divulgação dos resultados e devolutiva das autoavaliações internas da UFFS é uma ação de grande importância para o processo, no sentido de manter a comunidade acadêmica interessada em contribuir cada vez mais com as avaliações internas, melhorando a qualidade dos dados coletados e possibilitando maior confiabilidade destes	Melhoria na infraestrutura da CPA para divulgação de resultados e devolutivas das autoavaliações realizadas anualmente	100% das demandas	12.000,00	Materiais de Consumo
GABINETE007	Gestão de mobilidade da Comissão Própria de Avaliação (CPA) e Núcleos de Avaliação de Câmpus (NAC)	Assegurar a realização de atividades de divulgação e formação de servidores. Permitir a participação em eventos nacionais e internacionais relacionados à área de avaliação	A ação de visita aos campi se justifica pela necessidade de realização de atividades de formação dos membros da CPA/NAC e troca de experiências entre os NAC de cada campus, consolidando a CPA em seu papel de avaliação institucional. A participação em eventos se justifica pela necessidade de atualizar constantemente os membros da CPA em assuntos de interesse da Comissão, além de criar e manter contato com comissões de avaliação de outras IES	Possibilitar a participação dos membros da CPA em reuniões técnicas nacionais, seminários, congressos e fóruns	A coordenação geral da CPA visitar os campi da UFFS no mínimo uma vez ao ano para realizar atividades variadas e reuniões presenciais com os NAC. Participar de pelo menos 1 evento nacional e um regional relacionado a área de avaliação. Atender 100% da demanda	10.000,00	Transportes
GABINETE008	Gestão das atividades da Ouvidoria	Manter as atividades de atualização e aprimoramento da Ouvidoria que são realizadas em seminários nacionais e congressos de Ouvidoria	Esta ação se justifica devido a atualização constante que a equipe da Ouvidoria deve ter em relação aos seus assuntos de interesse, ajudando assim a elevar o nível de maturidade e consolidação na UFFS	Possibilitar a participação do Ouvidor e equipe (se houver) nas reuniões técnicas nacionais, congressos e Fóruns de Ouvidores promovidos pela OGU, CGU e ABO	100 % das demandas	6.000,00	Passagens
GABINETE008	Gestão das atividades de Ouvidoria	Realizar atividades variadas nos Campi da UFFS	Esta ação se justifica pela necessidade melhorar a atuação e a visibilidade da Ouvidoria da UFFS nos seus Campi, estendendo sua presença junto à comunidade interna	Possibilitar que a Ouvidoria se faça presente nos Campi da UFFS se assim demandado para atividades diversas tais como: divulgação de políticas específicas e normativas relacionadas a Ouvidoria, atendimento de manifestantes, atuação em atividades de resolução de conflitos e acolhimento; recebimento de denúncias; treinamento de servidores em assuntos de Ouvidoria	Visitar os campi da UFFS no mínimo uma vez ao ano para atividades variadas e divulgação da Ouvidoria	3.500,00	Diárias
GABINETE008	Gestão de atividades da Ouvidoria	Manter as atividades de atualização e aprimoramento da Ouvidoria que são realizadas em seminários nacionais e congressos de Ouvidoria	Esta ação se justifica devido a atualização constante que a equipe da Ouvidoria deve ter em relação aos seus assuntos de interesse, ajudando assim a elevar o nível de maturidade e consolidação na UFFS, bem como a integridade institucional	Possibilitar a participação do Ouvidor e equipe (se houver) nas reuniões técnicas nacionais, congressos e Fóruns de Ouvidores promovidos pela OGU, CGU e ABO	Participar de pelo menos 1 evento nacional e um regional relacionado a atividades de Ouvidoria	3.000,00	Diárias
GABINETE009	Gestão da mobilidade institucional da Procuradoria Institucional	Assegurar a participação em eventos internos e externos	Os eventos se justificam por manter-se presentes, atualizados, sobre os marcos políticos de avaliação, regulação e qualidade dos processos e cursos da UFFS	Participação Seminário Nacional do Censo da Educação Superior; Participar de Seminários Regionais de Avaliação INEP; Visitar os campi da UFFS; Participar do Encontro Nacional de PIS	18.000,00	Passagens	
GABINETE009	Gestão da mobilidade institucional da Procuradoria Institucional	Assegurar a participação em eventos internos e externos	Os eventos se justificam por manter-se presentes, atualizados, sobre os marcos políticos de avaliação, regulação e qualidade dos processos e cursos da UFFS	Seminário Nacional do Censo da Educação Superior; Participar de Seminários Regionais de Avaliação INEP; Visitar os campi da UFFS; Participar do Encontro Nacional de PIS	12.600,00	Diárias	
GABINETE010	Pagamento de anuidades	Garantir o pagamento de anuidades - AGITEC: FAUBAI- DRI (Congresso de Gestores de Internacionalização) - Entre outros	Desenvolvimento do ensino superior	16 anuidades	100% das demandas	72.192,27	Serviços de Terceiros
GABINETE011	Gestão das atividades do DEPED	Gerenciamento das atividades do DEPED	Ação destinada ao atendimento do produto fim da Editora UFFS que são as publicações de obras aprovadas pelo Conselho Editorial	Publicação de até 30 livros	Atender 100% da demanda	95.175,05	Serviços de Terceiros
GABINETE011	Gestão de mobilidade da Editora UFFS. Passagens	Assegurar a participação em eventos internos e externos	A ação se justifica-se devido a necessidade de atualização constante que a equipe da Editora UFFS deve ter em relação aos seus assuntos de interesse, majorando o nível de maturidade e consolidação da Editora UFFS	Possibilitar a participação da equipe da Editora UFFS nas reuniões técnicas nacionais, seminários, congressos e fóruns	Atender 100% da demanda	22.000,00	Passagens
GABINETE011	Gestão de mobilidade da Editora UFFS. Diárias	Permitir a participação em eventos da ABEU, ABEU-Sul e outros eventos voltados às editoras de livros	A ação se justifica-se devido a necessidade de atualização constante que a equipe da Editora UFFS deve ter em relação aos seus assuntos de interesse, majorando o nível de maturidade e consolidação da Editora UFFS	Possibilitar a participação da equipe da Editora UFFS nas reuniões técnicas nacionais, seminários, congressos e fóruns	Atender 100% da demanda	8.740,00	Diárias
PROAD002	Passagens PROAD	Despesas com passagens da PROAD	Participação em capacitações, eventos, visitas	Para atendimento das despesas para o funcionamento da PROAD	Meta 1 - Prover materiais e serviços necessários a realização das atividades desta Pró Reitoria	5.000,00	Passagens
PROAD002	Diárias PROAD	Despesas com diárias da PROAD	Participação em capacitações, eventos, visitas	Para atendimento das despesas para o funcionamento da PROAD	Meta 1 - Prover materiais e serviços necessários a realização das atividades desta Pró Reitoria	2.000,00	Diárias
PROAD002	Transporte PROAD	Despesas com transportes da PROAD	Necessidade de deslocamentos para fins institucionais (capacitações, eventos, visitas, transporte de mercadorias, malotes etc)	Para atendimento das despesas para o funcionamento da PROAD	Meta 1 - Prover materiais e serviços necessários a realização das atividades desta Pró Reitoria	2.000,00	Transportes
PROAD003	Aquisição de material de consumo, definidos na lista padrão, para unidades da Reitoria	Materiais de consumo do AVN e do almoxarifado, somente para unidades da Reitoria	Garantir, para todas as unidades da UFFS, o fornecimento de materiais de consumo, definidos na lista padrão, para realização de suas atividades diárias	Aquisição de materiais de consumo em todas as unidades vinculadas a Reitoria da UFFS	Meta 1 - Adquirir, para todas as unidades da Reitoria através de pregão eletrônico - SRP, materiais de consumo definidos na lista padrão, necessários para realização de atividades diárias	100.000,00	Materiais de Consumo
PROAD004	Taxas institucionais	Prover recursos para pagamento de taxas anuais obrigatórias para todas as unidades da UFFS	Serviços essenciais ao funcionamento institucional	Pagamento de taxas obrigatórias	Meta 1 - Garantir a manutenção dos serviços em 100% dos contratos que envolvam o fornecimento de infraestrutura	50.000,00	Serviços de Terceiros
PROAD005	Gestão dos Contratos de Serviços de Apoio Administrativo - Tercerizado	Apoio administrativo, técnico e operacional (Mão de obra terceirizada - Locação de Mão de Obra) - Todos os Campi	Serviços essenciais ao funcionamento institucional. Existe a necessidade institucional de prover serviços terceirizados à instituição já que os cargos de nível C não fazem mais parte do quadro de vagas disponibilizadas pelo Ministério do Planejamento, Orçamento e Gestão para as universidades federais. São serviços essenciais para o funcionamento institucional, como vigilância, limpeza, motoristas, entre outros que permitem o desenvolvimento das atividades meio e fins. A gestão ficará centralizada na Pró-Reitoria de Administração e Infraestrutura, especificamente na Superintendência Administrativa, porém contará com a participação dos Campi na definição das necessidades e fiscalização dos serviços	Manutenção de postos de trabalho de serviços terceirizados de apoio administrativo	Meta 1 - Garantir que 100% dos postos de serviços terceirizados necessários ao desenvolvimento das atividades institucionais estejam efetivamente contratados e prestando serviços de acordo com o contrato firmado	9.936.469,35	Serviços de Terceiros

PROAD005	Gestão dos Contratos de Serviços de Apoio Administrativo - Terceirizado	Apoio administrativo, técnico e operacional (Mão de obra terceirizada - Locação de Mão de Obra) - Todos os Campi	Serviços essenciais ao funcionamento institucional. Existe a necessidade institucional de prover serviços terceirizados à instituição já que os cargos de nível C não fazem mais parte do quadro de vagas disponibilizadas pelo Ministério do Planejamento, Orçamento e Gestão para as universidades federais. São serviços essenciais para o funcionamento institucional, como vigilância, limpeza, motoristas, entre outros que permitem o desenvolvimento das atividades meio e fins. A gestão ficará centralizada na Pró-Reitoria de Administração e Infraestrutura, especificamente na Superintendência Administrativa, porém contará com a participação dos Campi na definição das necessidades e fiscalização dos serviços	Manutenção de postos de trabalho de serviços terceirizados de apoio administrativo	Meta 1 - Garantir que 100% dos postos de serviços terceirizados necessários ao desenvolvimento das atividades institucionais estejam efetivamente contratados e prestando serviços de acordo com o contrato firmado	1.088.325,00	Serviços de Terceiros
PROAD006	Gestão dos Contratos de Vigilância - Terceirizado	Vigilância ostensiva (Mão de Obra terceirizada - Locação de Mão de Obra) Vigilância eletrônica - Todos os Campi	Serviços essenciais ao funcionamento institucional. Existe a necessidade institucional de prover serviços terceirizados de vigilância à instituição já que os cargos de nível C não fazem mais parte do quadro de vagas disponibilizadas pelo Ministério do Planejamento, Orçamento e Gestão para as universidades federais. São serviços essenciais para o funcionamento institucional que permitem o desenvolvimento das atividades meio e fins com maior segurança	Manutenção de postos de trabalho de serviços terceirizados de vigilância	Meta 1 - Garantir que 100% dos postos de serviços terceirizados necessários ao desenvolvimento das atividades institucionais estejam efetivamente contratados e prestando serviços de acordo com o contrato firmado	9.007.265,42	Serviços de Terceiros
PROAD007	Gestão da Frota Própria	Manutenção, Conservação, Licenciamento/Taxas Anuais, Abastecimento e Seguro de veículos - Frota UFFS	Serviços essenciais ao funcionamento institucional. A UFFS atualmente conta com uma frota de veículos próprios os quais atende às demandas institucionais e precisam de serviços adicionais para seu completo funcionamento, que vão desde o abastecimento, contratação de seguro e as manutenções preventivas e corretivas. Para tanto, o Departamento de Transportes e Logística possui a gestão destes serviços, bem como realiza a solicitação das contratações. A manutenção preventiva e corretiva ocorre de maneira descentralizada, no entanto, os contratos de abastecimento, aquisição de pneus e de contratação dos seguros contra acidentes é realizado de maneira centralizada pelo Departamento de Transportes e Logística visando prioritariamente a economicidade. Necessidade de inclusão de um estagiário para auxiliar nas atividades do departamento tendo em vista as demandas e atividades do setor	Gerir a frota própria de veículos da UFFS	Meta 2 - Garantir a possibilidade de contratação dos serviços de abastecimento, seguro e de manutenção preventiva e corretiva em 100% dos veículos da frota institucional	805.638,28	Serviços de Terceiros
PROAD008	Contratações de Fundações de Apoio	Contrapartida da UFFS nas contratações com Fundações de Apoio para execução de projetos institucionais - Todos os Campi	Em função de que a UFFS optou por meio de seu Conselho Universitário em não possuir fundação própria, mas sim atuar com uma fundação de apoio credenciada por estado, faz-se necessário um planejamento das ações que serão tomadas no decorrer do ano a fim de que se possibilite a continuidade dos projetos em andamento e os novos projetos que serão executados por meio das fundações de apoio	Pagamento, em contrapartida, na gestão dos projetos autorizados através de Fundações de Apoio autorizadas junto à UFFS	Meta 1 - Garantir que 100% dos projetos institucionais que necessitam de contratação de fundações de apoio sejam formalizados	10.000,00	Serviços de Terceiros
PROAD009	Fornecimento de energia elétrica	Serviços de energia elétrica - Todos os Campi	Serviços essenciais ao funcionamento institucional	Pagamento/aquisição de energia elétrica	Meta 1 - Garantir a manutenção dos serviços da reitoria em 100% dos contratos que envolvam o fornecimento de infraestrutura	3.916.189,07	Serviços de Terceiros
PROAD010	Fornecimento de água e tratamento de esgoto	Serviços de água, coleta e tratamento de esgoto, Análise de água, Gestão ETE - Todos os Campi	Serviços essenciais ao funcionamento institucional. Necessidade de previsão de recursos para estas despesas globais. A Portaria de Consolidação nº 5 de 2017 do Ministério da Saúde determina a obrigatoriedade de cloração da água para fins de proteger à saúde da comunidade universitária. A universidade possui Estações de Tratamento de Efluentes nos campi de Cerro Largo, Chapecó, Erechim e Laranjeiras do Sul. Essas estações devem operar adequadamente proporcionando a emissão de efluentes dentro dos padrões estabelecidos pela Resolução CONAMA 430/11 E CONAMA 357/05. O não atendimento a essas resoluções pode resultar em impactos ambientais e infrações legais	Aquisição, análise e tratamento de água e coleta ou tratamento de esgoto	Meta 1 - Garantir a manutenção dos serviços da reitoria em 100% dos contratos que envolvam o fornecimento de infraestrutura. Meta 2 - Fornecer a água de abastecimento dentro dos padrões de potabilidade, conforme estabelece a Portaria MS 2914/11, até julho de 2023. Meta 3 - Atender, até julho de 2023, aos padrões de emissão de efluentes conforme recomenda a Resolução CONAMA 430/11 E CONAMA 357/05	604.600,49	Serviços de Terceiros
PROAD011	Coleta de resíduos perigosos	Coleta e destinação dos resíduos perigosos (químicos e infectantes) gerados nos laboratórios da UFFS. A terceirizada fica encarregada de coletar os resíduos nos diferentes campus e destinar os mesmos para o tratamento e disposição final adequada	Serviços essenciais ao funcionamento institucional. Conforme Política Nacional de Resíduos Sólidos e Resolução 222/ANVISA/2018 todo gerador é responsável pela destinação final ambientalmente adequada de seus resíduos	Coleta de resíduos perigosos	Meta 1 - Implantar, até 2023, a melhoria contínua nos processos de gestão dos resíduos observando aspectos legais do manejo como segregação, identificação, rotulagem, transporte e armazenamento	68.678,71	Serviços de Terceiros
PROAD013	Serviços postais	Serviços postais e remessa de correspondências/encomendas junto a Empresa Brasileira de Correios e Telégrafos - Todos os Campi	Necessidade de postagem de correspondências/encomendas institucionais	Postagem de correspondências e volumes enviados via Correios	Meta 1 - Garantir a manutenção dos serviços da reitoria em 100% dos contratos que envolvam o fornecimento de infraestrutura	10.000,00	Serviços de Terceiros
PROAD014	Publicação Legal de Processos Licitatórios	Serviços de comunicação em geral para publicação legal de extratos de Processos Licitatórios em jornais de grande circulação - Todos os Campi	Necessidade de publicação obrigatória de processos licitatórios	Efetuar as publicações de processos licitatórios	Meta 1 - Garantir a publicação legal dos processos licitatórios da UFFS	155.000,00	Serviços de Terceiros
PROAD015	Contratação de serviço e aquisição de peças para manutenção preventiva e corretiva	Contratação de serviços e aquisição de peças, visando a manutenção preventiva e corretiva de equipamentos da UFFS em todas as unidades	A manutenção preventiva e corretiva de equipamentos é necessária para que diversos serviços possam ser atendidos, dentre eles equipamentos de laboratórios, manutenção de climatização, reforma de mobiliário. A manutenção evita a aquisição de itens novos	Manutenção corretiva e preventiva de mobiliário e equipamentos da UFFS	Meta 1 - Garantir que seja realizada a manutenção corretiva e preventiva em equipamentos e corretiva em mobiliário da UFFS	700.000,00	Serviços de Terceiros
PROAD016	Aquisição de bens permanentes, móveis e equipamentos definidos na lista padrão de mobiliário para todas as unidades da UFFS	Aquisição de bens permanentes, móveis e equipamentos definidos na lista padrão de UFFS para todas as unidades	Necessidade de reposição de mobiliário danificado que não podem ser consertados para servidores novos	Aquisição de mobiliário para as unidades da UFFS	Meta 1 - Garantir o atendimento de mobiliário padrão novo para atender os campi e a reitoria	10.000,00	Materiais Permanentes
PROAD017	Aquisição de bens permanentes não contemplados na lista padrão de mobiliário para as unidades da Reitoria	Aquisição de mobiliário fora da lista padrão da UFFS, para atender as unidades da Reitoria	A UFFS tem um catálogo de mobiliário padrão. No entanto, há itens que não são atendidos por essa padronização, à exemplo de móveis sob medida e outros	Aquisição de itens de mobiliário permanente para atender demandas específicas da Reitoria	Meta 1 - Garantir que seja adquirido mobiliário não padronizado, para atender demandas específicas da UFFS	10.000,00	Materiais Permanentes
PROAD018	Material Permanente - DMLAB	Aquisição de bens permanentes, visando atender os laboratórios de todos os Campi da UFFS	Para atender as diversas necessidades de laboratórios de todos os campi, é necessário a aquisição de equipamentos	Aquisição de materiais permanentes de laboratórios para todos os campi	Meta 1 - Garantir a aquisição de equipamentos para os laboratórios dos campi	10.000,00	Materiais Permanentes
PROAE001	Programa de Ações Afirmativas	Custeio de viagem para estudantes em eventos vinculados à temática "Ações Afirmativas"	O Programa de Ações Afirmativas está normatizado na Política de Assistência Estudantil da UFFS RESOLUÇÃO Nº 10/CONSUNI CGAE/UFFS/2019 (ALTERADA) e prevê em seu art. 81 "XIII - fomentar ações de integração entre os estudantes para estimular a compreensão sobre a diversidade da sociedade brasileira"	2 Viagens anuais por transporte terrestre	3000 Km	25.000,00	Transportes
PROAE001	Programa de Ações Afirmativas	Organização de evento voltado à temática "Ações Afirmativas"	O Programa de Ações Afirmativas está normatizado na Política de Assistência Estudantil da UFFS RESOLUÇÃO Nº 10/CONSUNI CGAE/UFFS/2019 (ALTERADA) e prevê em seu art. 81 "VIII - realizar debates, seminários e campanhas para promover os direitos humanos e combater os preconceitos de qualquer natureza na UFFS"	Evento em parceria com demais Unidades da UFFS	28 diárias para palestrantes/oficineiros e integrantes das equipes dos campi	10.640,00	Diárias
PROAE001	Programa de Ações Afirmativas	Acompanhamento de servidores em viagem de estudantes a eventos vinculados à temática "Ações Afirmativas"	O Programa de Ações Afirmativas está normatizado na Política de Assistência Estudantil da UFFS RESOLUÇÃO Nº 10/CONSUNI CGAE/UFFS/2019 (ALTERADA) e prevê em seu art. 81 "XIII - fomentar ações de integração entre os estudantes para estimular a compreensão sobre a diversidade da sociedade brasileira"	2 Viagens anuais	10 diárias	3.800,00	Diárias
PROAE002	Programa de Alimentação e Nutrição - estrutura física	Aquisição de equipamentos, mobiliários e demais itens necessários à estruturação, instalação e complementação da estrutura física dos RUs da UFFS, sendo R\$ 100.000,00 para os RUs em funcionamento e R\$ 300.000,00 para o RU e Estrutura Básica da Cantina do Campus Passo Fundo	Necessidade de garantir a estrutura física necessária para oferta de um serviço de alimentação seguro e de qualidade aos comensais	Aquisições efetuadas	RS 400.000,00 em equipamentos e mobiliários	100.000,00	Materiais Permanentes
PROAE002	Programa de Alimentação e Nutrição - estrutura física	Aquisição de bens de consumo (como EPIs) necessários para o funcionamento dos RUs da UFFS, tanto para os já em funcionamento, quanto para o RU do Campus Passo Fundo	Necessidade de garantir utensílios adequados para oferta de um serviço de alimentação seguro e de qualidade aos comensais	Aquisições efetuadas	RS 25.000,00 em utensílios	15.000,00	Materiais Permanentes
PROAE003	Programa de Alimentação e Nutrição - refeição RUS	Consiste no apoio a melhores condições de alimentação, nutrição e saúde dos estudantes, por meio da oferta de refeições de qualidade a preços módicos e estímulo à adoção de práticas alimentares adequadas e saudáveis. Envolve a administração, supervisão e acompanhamento dos serviços prestado nos Restaurantes Universitários (Rus), incluindo a contratação das empresas que atuarão nestes espaços e nas Cantinas da UFFS	Necessidade de garantir o fornecimento de alimentação de qualidade nos espaços institucionais, nutricionalmente seguras e adequadas, a preços acessíveis aos comensais, respeitando os princípios da isonomia, legalidade e ética	Refeições servidas	400.000 refeições	3.000.269,21	Serviços de Terceiros

PROAE003	Programa de Alimentação e Nutrição - refeição RUS	Consiste no apoio a melhores condições de alimentação, nutrição e saúde dos estudantes, por meio da oferta de refeições de qualidade a preços módicos e estímulo a adoção de práticas alimentares adequadas e saudáveis. Envolve a administração, supervisão e acompanhamento dos serviços prestado nos Restaurantes Universitários (Rus), incluindo a contratação das empresas que atuarão nestes espaços e nas Cantinas da UFFS	Necessidade de garantir o fornecimento de alimentação de qualidade nos espaços institucionais, nutricionalmente seguras e adequadas, a preços acessíveis aos comensais, respeitando os princípios da isonomia, legalidade e ética	Refeições servidas	400.000 refeições	1.560.182,33	Serviços de Terceiros
PROAE004	Programa de Auxílios Socioeconômicos	Pagamento em pecúnia de auxílios aos estudantes (Edifícios de Auxílios Socioeconômicos, APPIQ, Alernância, Ingresso, Emergencial, Pronera)	Proporcionar melhores condições financeiras necessárias à permanência dos estudantes, visando prevenir a evasão e a retenção, garantindo o êxito acadêmico e auxiliar na otimização do tempo necessário para a conclusão do curso	Auxílios (estudantil, alimentação, creche, transporte, moradia, ingresso e emergencial)	1800 beneficiários	10.158.666,67	Bolsas
PROAE005	Programa de Arte e Cultura	Bolsas Cultura e Arte a serem pagas a estudantes dos 6 campi da UFFS em ação conjunta com a PROEC	O Programa Cultura e Arte está normatizado na Política de Assistência Estudantil da UFFS RESOLUÇÃO Nº 10/CONSUNI CGAE/UFFS/2019 (ALTERADA) e prevê em seu art. 94 que "O Programa Cultura e Arte (PCA) consiste na promoção de ações e práticas e/ou manifestações culturais e artísticas com a comunidade universitária, visando estimular/desenvolver a cultura na UFFS, de acordo com as ações previstas no PNAES"	Bolsas	72 bolsas (pagas a 12 estudantes) no valor unitário de R\$ 700,00	50.400,00	Bolsas
PROAE006	Gestão da Unidade/PROAE	Transporte terrestre - deslocamento de servidores aos campi	Devido ao caráter multicampi da UFFS, faz-se necessária a presença da equipe técnica e gestores nos campi, a fim de desenvolver trabalhos em conjunto, especialmente, com as equipes dos SAEs e RUs, e estabelecer diálogo com estudantes, servidores TAE e docentes e equipes diretivas	Km carro executivo ou van	5000 Km/240 horas	50.000,00	Transportes
PROAE006	Gestão da Unidade/PROAE	Bolsas para desenvolvimento do sistema do RU em parceria com a SETI	O sistema de acesso aos Restaurantes Universitários da UFFS precisa ser evoluído, a fim de garantir segurança e agilidade, sendo um dos objetivos desenvolver tiquete digital, e para isso se busca parceria com a SETI e com os integrantes do Projeto: Desenvolvimento profissional e inovação tecnológica na área de TI	Bolsas do Projeto: Desenvolvimento profissional e inovação tecnológica na área de TI	24 bolsas pagas a dois bolsistas no valor unitário de R\$ 1.500,00	36.000,00	Bolsas
PROAE006	Gestão da Unidade/PROAE	Custeio dos deslocamentos intercampi da equipe técnica e gestores	Devido ao caráter multicampi da UFFS, faz-se necessária a presença da equipe técnica e gestores nos campi, a fim de desenvolver trabalhos em conjunto, especialmente, com as equipes dos SAEs e RUs, e estabelecer diálogo com estudantes, servidores TAE e docentes e equipes diretivas	Diárias	70 diárias (uma visita por campus em cada semestre, executando o Campus Chapecó)	26.600,00	Diárias
PROAE006	Gestão da Unidade/PROAE	Encontro presencial anual PROAE e SAEs	A fim de discutir as ações da Assistência Estudantil na UFFS, as equipes dos SAEs de todos os campi e a equipe da PROAE reúnem-se anualmente. Estes momentos, além do debate dos temas da política de assistência estudantil, efetivação de programas e compartilhamento de ações, permite também a aproximação pessoal e profissional entre os membros das diferentes unidades envolvidas	Evento	28 diárias para integrantes das equipes dos campi	10.640,00	Diárias
PROAE007	Programa de Permanência Parental	Aquisição de equipamentos e mobiliários para espaço físico de acolhimento parental nos seis campi da UFFS	Oferecer espaços físicos de acolhimento adequados para mães e pais com filhos, como local para amamentação e fraldários	Aquisições efetuadas	R\$ 15.000,00 em equipamentos e mobiliários	15.000,00	Materiais Permanentes
PROAE009	Programa de Apoio Pedagógico e/ou Psicossocial	Bolsas PNAES a serem pagas a estudantes dos seis campi da UFFS	O Programa de Apoio Pedagógico e/ou Psicossocial está normatizado na Política de Assistência Estudantil da UFFS RESOLUÇÃO Nº 10/CONSUNI CGAE/UFFS/2019 (ALTERADA) e prevê em seu Art. 69. O Programa de Acompanhamento Pedagógico e/ou Psicossocial (PAPP) consiste no suporte pedagógico aos estudantes dos cursos de graduação que apresentem dificuldades de aprendizagem, contribuindo para a redução dos índices de retenção e evasão, melhorando o desempenho acadêmico discente	Bolsas	72 bolsas (pagas a 12 estudantes) no valor unitário de R\$ 700,00	50.400,00	Bolsas
PROAE010	Gestão Institucional	Diárias para participação do Fonaprace Sul e Nacional, e outras entidades representativas	As diárias serão usadas para custear os gestores e servidores da PROAE que representarão não somente a Unidade, mas toda a Universidade nos fóruns ligados à ANDIFES e outras organizações representativas vinculadas a ações de assistência/permanência estudantil	Diárias	Diárias para 12 viagens anuais	12.290,00	Diárias
PROAE010	Gestão Institucional	Passagens aéreas para participação do FONAPRACE Nacional	A participação da UFFS nos fóruns de pró-rectores vinculados à ANDIFES é de suma importância para se estabelecer diálogos com gestores de outras IFES e com o movimento estudantil, além estabelecer contato com dirigentes do Governo Federal. Adicionalmente, nos fóruns são discutidos os temas ligados à permanência estudantil, legislação e orçamento	Passagens aéreas	04 viagens anuais	12.000,00	Passagens
PROAE010	Gestão Institucional	Diárias para deslocamento da Diretora da DGPP ao Campus Chapecó	Por uma opção de Gestão Institucional, criaram-se condições para que integrantes da Gestão na condição de Diretores pudessem atuar em seu campus de origem e na gestão central, buscando-se com isso a efetiva representação dos campi na gestão da UFFS. Dessa forma a PROAE/DGPP vem atuando de forma híbrida no cotidiano, com deslocamentos para atuação presencial em média uma vez por mês na Reitoria.	Diárias	Diárias para 12 viagens anuais	10.640,00	Diárias
PROAE010	Gestão Institucional	Passagens rodoviárias (ressarcimento) para participação do FONAPRACE Sul e outras atividades regionais	A articulação com as demais IFES do Sul do Brasil são essenciais para a integração da UFFS a rede federal de ensino, especialmente no que tange à pauta da permanência estudantil. Além disso, anualmente a UFFS participa de outras reuniões na região, como das federações de desportos universitários	Passagens terrestres (ressarcimento)	08 viagens anuais	5.000,00	Passagens
PROAE012	Programa de Esporte e Lazer	Bolsas-auxílio para participação de estudantes em eventos esportivos	O Programa de Esporte e Lazer (PEL) consiste na promoção de atividades esportivas e de ações integradoras e interculturais com a comunidade universitária, visando incentivar uma vida saudável aos universitários, de acordo com as ações previstas no PNAES. Uma de suas modalidades é o pagamento de auxílio à participação em eventos esportivos	Bolsa-auxílio	1200 auxílios (R\$ 160,00)	118.720,00	Bolsas
PROAE012	Programa de Esporte e Lazer	Transporte terrestre - deslocamento de estudantes para eventos esportivos	Anualmente, são realizados jogos universitários em que estudantes da UFFS participam representando a instituição. O transporte coletivo desses estudantes é fundamental para participação nas atividades	Km micro-ônibus ou ônibus	5000 Km/480 horas	60.000,00	Transportes
PROAE012	Programa de Esporte e Lazer	Locação de espaços esportivos nas cidades-sede dos campi da UFFS	A UFFS é uma instituição que ainda não está plenamente implantada, sendo especialmente carente de equipamentos esportivos e lazer, como quadra poliesportivas. Apesar do diálogo com outros órgãos públicos, municipais e estaduais para cessão sem custos de espaços esportivos, ainda há dificuldade das equipes organizadas pelos estudantes da UFFS terem espaços de prática, o que se visa mitigar com a locação de espaços via Proae	Locações efetuadas	Locação de espaços a serem definidas pela necessidade de cada campus, na proporção de até R\$ 1 mil mensal cada	40.000,00	Serviços de Terceiros
PROAE012	Programa de Esporte e Lazer	Materiais esportivos (consumíveis) a serem distribuídos entre os seis campi da UFFS	A fim de fomentar as práticas esportivas nos campi da UFFS, e contribuir para os treinamentos das equipes que participam de eventos desportivos universitários, faz necessário disponibilizar materiais esportivos como bolas, redes, raquetes entre outros	Aquisições efetuadas	06 kits de materiais esportivos (bolas, redes, raquetes, agasalhos para cerimônias esportivas etc.)	40.000,00	Materiais de Consumo
PROAE012	Programa de Esporte e Lazer	Diárias para servidores que acompanham delegações de estudantes da UFFS	As delegações de estudantes da UFFS que participam de jogos universitários devem, sempre, ser acompanhada por servidor, o qual é responsável pela viagem e dar assistência aos estudantes nos locais dos jogos	Diárias	56 diárias	21.280,00	Diárias
PROAE012	Programa de Esporte e Lazer	Serviços de terceiros, como anuidades de entidades desportivas universitárias contratação de arbitragem	A participação das delegações da UFFS em eventos universitários dos três estados da Região Sul somente é possível mediante o pagamento de anuidade; já os serviços de arbitragem são necessários em eventos locais que a UFFS venha a realizar no decorrer do ano	Serviços efetuados	Anuidade das federações desportivas universitárias do Paraná, Rio Grande do Sul e Santa Catarina; serviços de arbitragem	20.000,00	Serviços de Terceiros

PROEC001	Fortalecimento e viabilização das ações de Extensão e Cultura	Fortalecimento de ações de Extensão e Cultura Institucionais, fomentando sua execução, investindo na ampliação quantitativa de bolsas acadêmicas para a boa execução destes, bem como buscando parcerias com outras instituições; além do lançamento de um edital interno anual de ações de extensão e de cultura com fomento interno. Editais de Extensão: - Edital de bolsas acadêmicas para ações de Extensão e Cultura na UFFS: R\$ 840.000,00	Estabelecimento de interação dialógica da comunidade universitária por meio da troca de conhecimentos, da participação e do contato com questões presentes no contexto social; Formação cidadã dos estudantes, marcada e constituída pela vivência dos seus conhecimentos e que de modo interprofissional e interdisciplinar seja valorizada e integrada à matriz curricular; Produção de mudanças na própria UFFS e nos demais setores da sociedade, a partir da construção e aplicação de conhecimentos, bem como por outras atividades acadêmicas e sociais; Articulação entre ensino/extensão/pesquisa	Resolução nº 04/2017 - CONSUNI/CPPGEC/PPGEC/UFS/2016 (Política de Extensão); Resolução nº 2/CONSUNI/CPPGEC/UFS/2016 (Política de Cultura); Resolução nº 7, de 18 de dezembro de 2018 (Diretrizes para a Extensão na Educação Superior Brasileira e regimento o disposto na Meta 12.7 da Lei nº 13.005/2014, que aprova o Plano Nacional de Educação - PNE 2014-2024 e dá outras providências); Resolução nº 93/CONSUNI/UFFS/2021 (Diretrizes para a inserção de atividades de Extensão e de Cultura nos currículos dos cursos de graduação e pós-graduação da UFFS); Resolução nº 23/CONSUNI/CPPGEC/UFS/2019 (Regulamento da Extensão e Cultura da Universidade Federal da Fronteira Sul)	90 bolsas de R\$ 700,00 (63.000,00 por mês) de janeiro até abril. Total de R\$ 252.000,00 120 bolsas de R\$ 700,00 (84.000,00 por mês) de maio até dezembro. Total de R\$ 588.000,00	840.000,00	Bolsas
PROEC003	Gestão das Atividades e Serviços da PROEC	Promoção e administração de recursos humanos, financeiros e materiais, com vistas a dar suporte ao planejamento, gerenciamento e execução das atividades da PROEC incluindo providências ligadas ao transporte, diárias e passagens, aquisição de material de expediente, a fim de suprir as atividades envolvidas no funcionamento da PROEC, bem como a consolidação da Revista de Extensão e Cultura da UFFS e captação de Recursos Externos para fomento de ações de Extensão e Cultura da UFFS	Viabilizar a manutenção de condições necessárias para funcionamento e suporte adequados ao planejamento, gestão e execução de ações da PROEC junto a efetivação de seus planos, objetivos e metas	Resolução nº 04/2017 - CONSUNI/CPPGEC/PPGEC/UFS/2016 (Política de Extensão); Resolução nº 2/CONSUNI/CPPGEC/UFS/2016 (Política de Cultura); Resolução nº 23/CONSUNI/CPPGEC/UFS/2019 (Regulamento da Extensão e Cultura da Universidade Federal da Fronteira Sul)	Diárias e passagens para o deslocamento dos servidores da PROEC para os campi e/ou atividades que necessitem estar presentes em outra instituição. Valor 60.000,00	60.000,00	Diárias
PROEC003	Gestão das Atividades e Serviços da PROEC	Promoção e administração de recursos humanos, financeiros e materiais, com vistas a dar suporte ao planejamento, gerenciamento e execução das atividades da PROEC incluindo providências ligadas ao transporte, diárias e passagens, aquisição de material de expediente, a fim de suprir as atividades envolvidas no funcionamento da PROEC, bem como a consolidação da Revista de Extensão e Cultura da UFFS e captação de Recursos Externos para fomento de ações de Extensão e Cultura da UFFS	Viabilizar a manutenção de condições necessárias para funcionamento e suporte adequados ao planejamento, gestão e execução de ações da PROEC junto a efetivação de seus planos, objetivos e metas	Resolução nº 04/2017 - CONSUNI/CPPGEC/PPGEC/UFS/2016 (Política de Extensão); Resolução nº 2/CONSUNI/CPPGEC/UFS/2016 (Política de Cultura); Resolução nº 23/CONSUNI/CPPGEC/UFS/2019 (Regulamento da Extensão e Cultura da Universidade Federal da Fronteira Sul)	Transporte de carro para circular os campi e viagens em que se faça necessária a participação da equipe da PROEC. Valor R\$ 20.000,00	20.000,00	Transportes
PROEC021	Gestão Institucional	Viabilização da participação de servidores e estudantes da UFFS em eventos externos com foco extensionista, além de possibilitar a organização de eventos internos de Extensão e Cultura, por meio de: Participação em operações do Núcleo Rondon da UDESC em diversos cenários do Estado de Santa Catarina, na busca do desenvolvimento regional; participação no Congresso Brasileiro de Extensão Universitária - CBEU, Seminário de Extensão Universitária da Região Sul - SEURS, bem como em outros eventos relevantes com foco extensionista; Organização e realização do Seminário de Ensino, Pesquisa e Extensão - SEPE, da Mostra de Extensão e Cultura e Seminário de socialização do Banco de talentos, de eventos temáticos de formação relacionados a Cultura nos campi e intercampi, e do Seminário de auto avaliação da Extensão e Cultura da UFFS; Apoio à organização de eventos referentes a inserção da extensão dos currículos de graduação e pós-graduação da UFFS, de forma a fomentar discussões sobre a indissociabilidade da Extensão, Pesquisa e Ensino nos currículos Institucionais; desenvolvimento de ações conjuntas de arte e cultura, em trabalho articulado com secretarias de cultura, CRDH, SESC e outras instituições; Publicização de ações de extensão e de arte e cultura criando e alimentando constantemente uma agenda permanente no site da instituição, promovendo, entre outros, a circulação dos projetos de cultura intercampi, cadastramento permanente dos grupos culturais existentes na UFFS, para reconhecer os grupos existentes e o que produzem; Promoção do Festival anual de Cultura na UFFS e das Festividades alusivas ao Aniversário da UFFS; Organização de um Evento Institucional anual, destinado a empresas Juniores e Incubadoras da UFFS; Apoio à participação anual em eventos nacionais e estaduais para Incubadoras e Empresas Juniores; Apoio às ações extensionistas desenvolvidas no âmbito do Programa de Educação Tutorial (PET) da UFFS. Auxílio publicação para docentes extensionistas	Atuar de forma proativa e positiva diante a relevância com que o intercâmbio e a inserção em diferentes áreas de conhecimento, e em diversos cenários, se articulam e entremeam aos currículo acadêmicos da UFFS e ao desenvolvimento regional nas áreas de abrangência dos seus campi, buscando desta forma a garantia da qualidade e do impacto das ações de Extensão, tanto no aspecto interdisciplinar, quanto de interação entre a Universidade e a Sociedade	Resolução nº 04/2017 - CONSUNI/CPPGEC/PPGEC/UFS/2016 (Política de Extensão); Resolução nº 2/CONSUNI/CPPGEC/UFS/2016 (Política de Cultura); Resolução nº 23/CONSUNI/CPPGEC/UFS/2019 (Regulamento da Extensão e Cultura da Universidade Federal da Fronteira Sul)	Transporte - Valor R\$ 40.000,00; B5 120.719,38	137.497,03	Transportes
PROEC021	Gestão Institucional	Viabilização da participação de servidores e estudantes da UFFS em eventos externos com foco extensionista, além de possibilitar a organização de eventos internos de Extensão e Cultura, por meio de: Participação em operações do Núcleo Rondon da UDESC em diversos cenários do Estado de Santa Catarina, na busca do desenvolvimento regional; participação no Congresso Brasileiro de Extensão Universitária - CBEU, Seminário de Extensão Universitária da Região Sul - SEURS, bem como em outros eventos relevantes com foco extensionista; Organização e realização do Seminário de Ensino, Pesquisa e Extensão - SEPE, da Mostra de Extensão e Cultura e Seminário de socialização do Banco de talentos, de eventos temáticos de formação relacionados a Cultura nos campi e intercampi, e do Seminário de auto avaliação da Extensão e Cultura da UFFS; Apoio à organização de eventos referentes a inserção da extensão dos currículos de graduação e pós-graduação da UFFS, de forma a fomentar discussões sobre a indissociabilidade da Extensão, Pesquisa e Ensino nos currículos Institucionais; desenvolvimento de ações conjuntas de arte e cultura, em trabalho articulado com secretarias de cultura, CRDH, SESC e outras instituições; Publicização de ações de extensão e de arte e cultura criando e alimentando constantemente uma agenda permanente no site da instituição, promovendo, entre outros, a circulação dos projetos de cultura intercampi, cadastramento permanente dos grupos culturais existentes na UFFS, para reconhecer os grupos existentes e o que produzem; Promoção do Festival anual de Cultura na UFFS e das Festividades alusivas ao Aniversário da UFFS; Organização de um Evento Institucional anual, destinado a empresas Juniores e Incubadoras da UFFS; Apoio à participação anual em eventos nacionais e estaduais para Incubadoras e Empresas Juniores; Apoio às ações extensionistas desenvolvidas no âmbito do Programa de Educação Tutorial (PET) da UFFS. Auxílio publicação para docentes extensionistas	Atuar de forma proativa e positiva diante a relevância com que o intercâmbio e a inserção em diferentes áreas de conhecimento, e em diversos cenários, se articulam e entremeam aos currículo acadêmicos da UFFS e ao desenvolvimento regional nas áreas de abrangência dos seus campi, buscando desta forma a garantia da qualidade e do impacto das ações de Extensão, tanto no aspecto interdisciplinar, quanto de interação entre a Universidade e a Sociedade	Resolução nº 04/2017 - CONSUNI/CPPGEC/PPGEC/UFS/2016 (Política de Extensão); Resolução nº 2/CONSUNI/CPPGEC/UFS/2016 (Política de Cultura); Resolução nº 23/CONSUNI/CPPGEC/UFS/2019 (Regulamento da Extensão e Cultura da Universidade Federal da Fronteira Sul)	Auxílio para alunos R\$ 20.719,38	30.719,38	Bolsas

PROEC021	Gestão Institucional	Viabilização da participação de servidores e estudantes da UFFS em eventos externos com foco extensionista, além de possibilitar a organização de eventos internos de Extensão e Cultura, por meio de: Participação em operações do Núcleo Rondon da UDESC em diversos cenários do Estado de Santa Catarina, na busca do desenvolvimento regional; participação no Congresso Brasileiro de Extensão Universitária - CBEU, Seminário de Extensão Universitária da Região Sul - SEURS, bem como em outros eventos relevantes com foco extensionista; Organização e realização do Seminário de Ensino, Pesquisa e Extensão - SEPE, da Mostra de Extensão e Cultura e Seminário de socialização do Banco de talentos, de eventos temáticos de formação relacionados a Cultura nos campi e intercampi, e do Seminário de auto avaliação da Extensão e Cultura da UFFS; Apoio à organização de eventos referentes a inserção da extensão dos currículos de graduação e pós-graduação da UFFS, de forma a fomentar discussões sobre a indissociabilidade da Extensão, Pesquisa e Ensino nos currículos Institucionais; desenvolvimento de ações conjuntas de arte e cultura, em trabalho articulado com secretarias de cultura, CRDH, SESC e outras instituições; Publicação de ações de extensão e de arte e cultura criando e alimentando constantemente uma agenda permanente no site da instituição, promovendo, entre outros, a circulação dos projetos de cultura intercampi; cadastramento permanente dos grupos culturais existentes na UFFS, para reconhecer os grupos existentes e o que produzem; Promoção do Festival anual de Cultura na UFFS e das Festividades alusivas ao Aniversário da UFFS; Organização de um Evento Institucional anual, destinado a empresas Juniores e Incubadoras da UFFS; Apoio à participação anual em eventos nacionais e estaduais para Incubadoras e Empresas Juniores; Apoio às ações extensionistas desenvolvidas no âmbito do Programa de Educação Tutorial (PET) da UFFS. Auxílio publicação para docentes extensionistas	Atuar de forma proativa e positiva diante a relevância com que o intercâmbio e inserção em diferentes áreas de conhecimento, e em diversos cenários, se articulam e entremeam aos currículo acadêmicos da UFFS e ao desenvolvimento regional nas áreas de abrangência dos seus campi, buscando desta forma a garantia da qualidade e do impacto das ações de Extensão, tanto no aspecto interdisciplinar, quanto de interação entre a Universidade e a Sociedade	Resolução nº 04/2017 - CONSUNI/PPGEC/Política de Extensão; Resolução nº 2/CONSUNI/PPGEC/UFFS/2016 (Política de Cultura); Resolução nº 23/CONSUNI/PPGEC/UFFS/2019 Regulamento da Extensão e Cultura da Universidade Federal da Fronteira Sul)	Contratação de som, trôfeus e estrutura para o festival de cultura - Valor RS 30.000,00	30.000,00	Serviços de Terceiros
PROEC021	Gestão Institucional	Viabilização da participação de servidores e estudantes da UFFS em eventos externos com foco extensionista, além de possibilitar a organização de eventos internos de Extensão e Cultura, por meio de: Participação em operações do Núcleo Rondon da UDESC em diversos cenários do Estado de Santa Catarina, na busca do desenvolvimento regional; participação no Congresso Brasileiro de Extensão Universitária - CBEU, Seminário de Extensão Universitária da Região Sul - SEURS, bem como em outros eventos relevantes com foco extensionista; Organização e realização do Seminário de Ensino, Pesquisa e Extensão - SEPE, da Mostra de Extensão e Cultura e Seminário de socialização do Banco de talentos, de eventos temáticos de formação relacionados a Cultura nos campi e intercampi, e do Seminário de auto avaliação da Extensão e Cultura da UFFS; Apoio à organização de eventos referentes a inserção da extensão dos currículos de graduação e pós-graduação da UFFS, de forma a fomentar discussões sobre a indissociabilidade da Extensão, Pesquisa e Ensino nos currículos Institucionais; desenvolvimento de ações conjuntas de arte e cultura, em trabalho articulado com secretarias de cultura, CRDH, SESC e outras instituições; Publicação de ações de extensão e de arte e cultura criando e alimentando constantemente uma agenda permanente no site da instituição, promovendo, entre outros, a circulação dos projetos de cultura intercampi; cadastramento permanente dos grupos culturais existentes na UFFS, para reconhecer os grupos existentes e o que produzem; Promoção do Festival anual de Cultura na UFFS e das Festividades alusivas ao Aniversário da UFFS; Organização de um Evento Institucional anual, destinado a empresas Juniores e Incubadoras da UFFS; Apoio à participação anual em eventos nacionais e estaduais para Incubadoras e Empresas Juniores; Apoio às ações extensionistas desenvolvidas no âmbito do Programa de Educação Tutorial (PET) da UFFS. Auxílio publicação para docentes extensionistas	Atuar de forma proativa e positiva diante a relevância com que o intercâmbio e inserção em diferentes áreas de conhecimento, e em diversos cenários, se articulam e entremeam aos currículo acadêmicos da UFFS e ao desenvolvimento regional nas áreas de abrangência dos seus campi, buscando desta forma a garantia da qualidade e do impacto das ações de Extensão, tanto no aspecto interdisciplinar, quanto de interação entre a Universidade e a Sociedade	Resolução nº 04/2017 - CONSUNI/PPGEC/Política de Extensão; Resolução nº 2/CONSUNI/PPGEC/UFFS/2016 (Política de Cultura); Resolução nº 23/CONSUNI/PPGEC/UFFS/2019 Regulamento da Extensão e Cultura da Universidade Federal da Fronteira Sul)	Diárias - Valor RS 20.000,00	20.000,00	Diárias
PROEC081	PIBEX	PIBEX - Bolsas destinadas aos campi do Paraná/PR	Estabelecimento de interação dialógica da comunidade universitária por meio da troca de conhecimentos, da participação e do contato com questões presentes no contexto social; Formação cidadã dos estudantes, marcada e constituída pela vivência dos seus conhecimentos e que de modo interprofissional e interdisciplinar seja valorizada e integrada à matriz curricular; Produção de mudanças na própria UFFS e nos demais setores da sociedade, a partir da construção e aplicação de conhecimentos, bem como por outras atividades acadêmicas e sociais; Articulação entre ensino/extensão/pesquisa	Chamada pública 07/2024, Fundação Araucária convênio	51 bolsas de 700,00 de janeiro a dezembro de 2025, total RS 428.400,00	428.400,00	Bolsas
PROEC081	PIBIS	PIBIS - Bolsas destinadas aos campi do Paraná/PR	Estabelecimento de interação dialógica da comunidade universitária por meio da troca de conhecimentos, da participação e do contato com questões presentes no contexto social; Formação cidadã dos estudantes, marcada e constituída pela vivência dos seus conhecimentos e que de modo interprofissional e interdisciplinar seja valorizada e integrada à matriz curricular; Produção de mudanças na própria UFFS e nos demais setores da sociedade, a partir da construção e aplicação de conhecimentos, bem como por outras atividades acadêmicas e sociais; Articulação entre ensino/extensão/pesquisa	Chamada pública 08/2024, Fundação Araucária convênio	11 bolsas de 700,00 de janeiro a dezembro de 2025, total RS 92.400,00	92.400,00	Bolsas
PROGESP001	Gestão da Unidade	II) Promover atividades com as assessorias de gestão de pessoas dos campi para aprimoramento dos processos de gestão de pessoas; III) Gerir materiais de consumo para a PROGESP; III) Diárias e Passagens para viagens de representação (EXFORGEPE) da PROGESP; IV) Gerir a rotina da PROGESP	Esta ação objetiva manter as condições suficientes para suportar os processos de rotina da PROGESP e o seu aperfeiçoamento; além de fortalecer as relações institucionais e interinstitucionais de forma colaborativa, por meio de outras expertises	Razão entre processos orçamentários autorizados e inviabilizados por indisponibilidade orçamentária	Meta 1 - Promover 2 atividades anuais com as assessorias; Meta 2 - Participar em 4 sessões do FORGEPE	25.000,00	Materiais de Consumo
PROGESP002	Gestão Institucional	II) Diárias e Passagens para deslocamento de médicos peritos, equipe de segurança do trabalho, e equipe de Promoção/SAISS; III) Realização de medições dos ambientes laborais (PGR, LICAT, PPP); IV) Aquisição de exame de larngoscopia para docentes	Esta ação objetiva manter as condições suficientes para suportar os processos de rotina da PROGESP e o seu aperfeiçoamento	Razão entre processos orçamentários autorizados e inviabilizados por indisponibilidade orçamentária	Garantir os recursos necessários para a rotina das Unidades Organizacionais da UFFS	110.000,00	Diárias
PROGESP002	Gestão Institucional	II) Aquisição de equipamentos ergonômicos	Esta ação objetiva manter as condições suficientes para suportar os processos de rotina da PROGESP e o seu aperfeiçoamento	Razão entre processos orçamentários autorizados e inviabilizados por indisponibilidade orçamentária	Garantir os recursos necessários para a rotina das Unidades Organizacionais da UFFS	10.000,00	Materiais Permanentes
PROGESP004	Realização de Concurso Público para o Magistério Superior da UFFS	Realização de Concurso Público destinado a selecionar candidatos para provimento de cargos da Carreira do Magistério Superior para o quadro permanente da UFFS	Esta ação é necessária para que seja possível realizar o provimento de docentes para o quadro efetivo da UFFS para atuação nos cursos de graduação e pós-graduação da UFFS, em conformidade com o artigo 10 da Lei 8.112, de 11 de dezembro de 1990 e disposições do Decreto 9.739, de 28 de março de 2019	Número de demandas para provimento das vagas disponíveis na UFFS atendidas	Meta - Concursar 100% dos códigos de vaga livres, encaminhadas para concurso e autorizadas, que hoje são de 61 códigos de vagas; divididos em aproximadamente 2 ou 3 concursos para o próximo ano (2025)	160.000,00	Serviços de Terceiros
PROGESP005	Realização de Concurso Público para Técnicos Administrativos da UFFS	Contratar instituição especializada na realização de concurso público para selecionar candidatos para provimento de cargos da Carreira Técnico-administrativa em Educação, em virtude da inexistência de listas de candidatos aprovados em concursos vigentes	Esta ação é necessária para que seja possível realizar o provimento de cargos da Carreira de Técnico Administrativa em Educação para o quadro permanente da UFFS, em conformidade com o artigo 10 da Lei 8.112, de 11 de dezembro de 1990 e disposições do Decreto 9.739, de 28 de março de 2019	Percentual de vagas concursadas	Meta - Concursar 100% dos códigos de vaga livres, encaminhadas para concurso e autorizadas. No momento são 21 vagas, além da expectativa de atendimento da pactuação realizada pelo MEC para expansão dos cursos de Medicina	60.000,00	Serviços de Terceiros
PROGESP007	Contratação de Estagiários (estágio não obrigatório)	Coordenação da contratação e o pagamento de bolsas para estágio não obrigatório	Atendimento à IN nº 213/2019; com a criação de até 8% do total de vagas considerando-se a força de trabalho da instituição, cujo teto encontra-se em 110 vagas	Razão entre o total planejado e o número de demandas	Atender 100% a demanda, nos limites orçamentários planejados, desde que haja critérios claros e definidos. Para o momento, considerando-se outras rubricas da PROGESP, é possível ofertar 40 vagas	484.032,00	Estagiários
PROGESP008	Execução do Plano de desenvolvimento de Pessoas - PDP (4572)	I) Operacionalizar o Plano de Desenvolvimento de Pessoas da UFFS; II) Viabilizar Diárias, Passagens, Transporte, GECC e Contratações para ações de capacitação	Necessidade de qualificar e requalificar os servidores, a fim de promover o desenvolvimento constante do quadro funcional para que a Instituição alcance seus objetivos	Razão entre processos autorizados e inviabilizados por indisponibilidade orçamentária	Meta - Atender 100% da demanda aprovada, embora não haja critérios sobre a distribuição entre as unidades	150.000,00	Diárias
PROGESP009	Ressarcimento Auxílio Moradia	Atendimento à lei 11.355/2006, lei 8112/1990 e Instrução Normativa 5/7/2021	Atendimento à lei 11.355/2006, lei 8112/1990 e Instrução Normativa 5/7/2021	Razão entre o recurso planejado e o executado	Atender 100% dos pedidos autorizados (2 pro-reitores, atualmente)	55.200,00	Auxílio Moradia

PROGESP012	Nova ação: Instituir a Política de Bem-Estar, Saúde e Qualidade de Vida no Trabalho e Valorização dos Profissionais da Educação	- promover a saúde integral por meio de ações que potencializem os fatores de proteção organizacionais, pessoais e sociais para o aumento do bem-estar, da saúde, da qualidade de vida e da produtividade, considerando as condições, os processos, os contextos de trabalho, o perfil e as necessidades específicas dos profissionais da educação. II - reduzir os índices de falta ao trabalho, absenteísmo, e de baixo desempenho decorrente de problemas físicos ou emocionais, presenteísmo, mediante a construção de estratégias de enfrentamento coletivo desses fenômenos, considerados os diversos agentes envolvidos e o combate às causas do adoecimento; III- Demais indicadores correlacionados ao tema, como por exemplo, criação de espaço de amamentação, retirada de leite materno e acondicionamento de leite de forma higiênica, para as servidoras e trabalhadoras da UFFS	Cumprimento da Lei nº 14.681 de 2023 e de novas Normas reguladoras, que abrangem a saúde mental, por exemplo	Implementar, de maneira contínua, ações de Vigilância e Promoção à Saúde/Segurança do Servidor, onde tais ações possam influenciar a prevenção e promoção da saúde/segurança dos indicadores, tais como: Qualidade de vida no trabalho, nível de satisfação pessoal, entre outros; por meio de pesquisa, redução de atestados, afastamentos etc.	Attingir o maior número possível de servidores dos seis campi da Instituição em ações inerentes à prevenção e promoção da saúde/segurança dos Servidores da Universidade (UFFS); dentro do orçamento exequível	45.000,00	Serviços de Terceiros
PROGESP012	Nova ação: Instituir a Política de Bem-Estar, Saúde e Qualidade de Vida no Trabalho e Valorização dos Profissionais da Educação	- promover a saúde integral por meio de ações que potencializem os fatores de proteção organizacionais, pessoais e sociais para o aumento do bem-estar, da saúde, da qualidade de vida e da produtividade, considerando as condições, os processos, os contextos de trabalho, o perfil e as necessidades específicas dos profissionais da educação. II - reduzir os índices de falta ao trabalho, absenteísmo, e de baixo desempenho decorrente de problemas físicos ou emocionais, presenteísmo, mediante a construção de estratégias de enfrentamento coletivo desses fenômenos, considerados os diversos agentes envolvidos e o combate às causas do adoecimento; III- Demais indicadores correlacionados ao tema, como por exemplo, criação de espaço de amamentação, retirada de leite materno e acondicionamento de leite de forma higiênica, para as servidoras e trabalhadoras da UFFS	Cumprimento da Lei nº 14.681 de 2023 e de novas Normas reguladoras, que abrangem a saúde mental, por exemplo	Implementar, de maneira contínua, ações de Vigilância e Promoção à Saúde/Segurança do Servidor, onde tais ações possam influenciar a prevenção e promoção da saúde/segurança dos indicadores, tais como: Qualidade de vida no trabalho, nível de satisfação pessoal, entre outros; por meio de pesquisa, redução de atestados, afastamentos etc.	Attingir o maior número possível de servidores dos seis campi da Instituição em ações inerentes à prevenção e promoção da saúde/segurança dos Servidores da Universidade (UFFS); dentro do orçamento exequível	5.036,22	Materiais Permanentes
PROGRAD001	Gestão da Unidade - PROGRAD	Realizar a gestão dos programas, projetos e demandas da Unidade; Realizar formações, seminários e outros eventos; fomentar a Reformulação dos PPC dos cursos de graduação, a inserção da extensão nos PPCs, o Fórum das Licenciaturas e ações ligadas aos Núcleos de Apoio Pedagógico; Participação na FICIÊNCIAS e em outros eventos apoiados pela UFFS; Custeio da participação de servidores da PROGRAD em atividades externas, eventos específicos de capacitação e representação institucional em eventos, fóruns e reuniões	Para que a PROGRAD possa desenvolver suas atividades, Políticas, Programas, Projetos e Ações, são necessários custeios diversos, tais como diárias, passagens, transporte, materiais e serviços. Reforçam a necessidade de fomento a essas ações algumas referências, como o PDI 2019-2023, que detalha ações de desenvolvimento de ensino de Graduação; o relatório da CPA, onde foram sugeridas a realização de eventos acadêmicos e de divulgação, e; o PPA-2024-2027, que prevê ações relacionadas ao acesso e conclusão dos estudantes da graduação	Recurso orçamentário para a oferta e funcionamento dos cursos de graduação, políticas, programas, projetos e ações da PROGRAD, realização de eventos e representação institucional	Garantir funcionamento de 100% das políticas, programas, projetos, ações e representações institucionais	40.000,00	Diárias
PROGRAD001	Gestão da Unidade - PROGRAD	Fomentar a realização e participação dos servidores em formações, seminários e outros eventos; fomentar a participação de eventos apoiados pela UFFS e representação institucional em eventos, fóruns e reuniões	Para que a PROGRAD possa desenvolver suas atividades, Políticas, Programas, Projetos e Ações, são necessários custeios diversos, tais como diárias, passagens, transporte, materiais e serviços. Reforçam a necessidade de fomento a essas ações algumas referências, como o PDI 2019-2023, que detalha ações de desenvolvimento de ensino de Graduação; o relatório da CPA, onde foram sugeridas a realização de eventos acadêmicos e de divulgação, e; o PPA-2024-2027, que prevê ações relacionadas ao acesso e conclusão dos estudantes da graduação	Recurso orçamentário para a oferta e funcionamento dos cursos de graduação, políticas, programas, projetos e ações da PROGRAD, realização de eventos e representação institucional	Garantir funcionamento de 100% das políticas, programas, projetos, ações e representações institucionais	40.000,00	Passagens
PROGRAD001	Gestão da Unidade - PROGRAD	Fomentar a realização e participação dos servidores em formações, seminários e outros eventos; fomentar a participação de eventos apoiados pela UFFS e representação institucional em eventos, fóruns e reuniões	Para que a PROGRAD possa desenvolver suas atividades, Políticas, Programas, Projetos e Ações, são necessários custeios diversos, tais como diárias, passagens, transporte, materiais e serviços. Reforçam a necessidade de fomento a essas ações algumas referências, como o PDI 2019-2023, que detalha ações de desenvolvimento de ensino de Graduação; o relatório da CPA, onde foram sugeridas a realização de eventos acadêmicos e de divulgação, e; o PPA-2024-2027, que prevê ações relacionadas ao acesso e conclusão dos estudantes da graduação	Recurso orçamentário para a oferta e funcionamento dos cursos de graduação, políticas, programas, projetos e ações Institucionais, realização de eventos e representação institucional	Garantir funcionamento de 100% das políticas, programas, projetos, ações e representações institucionais	3.519,47	Transportes
PROGRAD003	Divulgação da UFFS	Produzir material e campanhas de divulgação da UFFS e de seus cursos de graduação. Aquisição de materiais de divulgação para os cursos, Programas e políticas da Graduação	Essa ação se faz urgente e necessária para divulgar a instituição e seus cursos de modo a contribuir para captação de estudantes, uma vez que o número de inscritos em eventos acadêmicos e de divulgação, e; o PPA-2024-2027, que prevê ações relacionadas ao acesso e conclusão dos estudantes da graduação	Quantitativo de inscritos no Processo Seletivo Regular da Graduação; quantitativo de ingressantes no ano e taxa de evasão anual; Recursos para publicar ações dos Programas e políticas da Graduação	Aumentar em 5% o número de inscritos no Processo Seletivo Regular da graduação e o número de Ingressantes; Reduzir pelo menos 0,3% a taxa de evasão anual. Fomentar a divulgação institucional de 100% dos programas e políticas da Graduação	58.000,00	Serviços de Terceiros
PROGRAD004	Pagamento de bolsas acadêmicas e auxílios financeiros	Bolsas de Monitorias de Ensino	As bolsas são previstas na Resolução nº 31/CONSUNI/CGAE/UFFS/2021 e tem finalidade de promover a aproximação com a prática docente no Ensino Superior e contribuir com a melhoria da qualidade de ensino e aprendizagem nos cursos de Graduação	Recurso financeiro para pagamento de bolsas de monitorias de ensino	Assegurar recursos financeiros para pagamento de, no mínimo, 120 bolsistas de monitorias de ensino	1.008.000,00	Bolsas
PROGRAD004	Pagamento de bolsas acadêmicas e auxílios financeiros	Auxílio financeiro viagens de estudos	As atividades são previstas nos componentes curriculares como forma de o aluno vivenciar a realidade prática das teorias acadêmicas	Recurso financeiro para viagens envolvendo atividades obrigatórias de componentes curriculares dos cursos de Graduação	Garantir recursos financeiros para realizar 100% das viagens envolvendo atividades obrigatórias de componentes curriculares dos cursos de Graduação	200.000,00	Auxílios
PROGRAD004	Pagamento de bolsas acadêmicas e auxílios financeiros	Auxílio financeiro eventos DPGRAD, destinado ao pagamento de auxílio aos estudantes participantes de eventos dos programas, tais como: SINPET, Encontro dos estudantes do PIBID, Seminário de Pesquisa sobre Migrações e jornada de monitorias	As atividades são previstas nos projetos institucionais dos programas como forma de o aluno vivenciar a realidade prática das teorias acadêmicas	Recurso financeiro para as viagens envolvendo as atividades dos programas	Assegurar recursos financeiros para realizar 100% das viagens envolvendo os programas	50.000,00	Auxílios
PROGRAD004	Pagamento de bolsas acadêmicas e auxílios financeiros	Bolsa TCC (PAFEP-TCC)	Conforme Resolução nº 45/CONSUNI/CGAE/UFFS/2023, que institui e normatiza o Programa de Auxílio Financeiro a Estudantes para a Produção de Trabalho de Conclusão de Curso de Graduação na UFFS (PAFEP-TCC)	Recursos financeiros para auxiliar discentes com TCC em desenvolvimento	Assegurar recursos financeiros para, ao menos, 100 discentes com TCC em desenvolvimento	50.000,00	Bolsas
PROGRAD004	Pagamento de bolsas acadêmicas e auxílios financeiros	Bolsas para Acessibilidade	O pagamento dos auxílios financeiros se faz necessário para subsidiar os estudantes por meio de remuneração, para que possam participar de momentos extracurriculares de formação, qualificando e/ou garantindo os processos de ensino e aprendizagem	Recurso financeiro para pagamento de bolsas de acessibilidade	Assegurar recursos financeiros para, ao menos, 07 bolsistas de Acessibilidade	49.000,00	Bolsas
PROGRAD004	Pagamento de bolsas acadêmicas e auxílios financeiros	Bolsas de Mobilidade Acadêmica	A mobilidade acadêmica está prevista na Resolução Nº 2/CONSUNI/CGRAD/UFFS/2015 e tem por objetivo promover o intercâmbio entre as instituições de ensino superior brasileiras	Recursos financeiros para pagamento de bolsas de mobilidade acadêmica	Assegurar recursos financeiros para, ao menos, 06 bolsistas de Mobilidade Acadêmica	42.000,00	Bolsas
PROGRAD004	Pagamento de bolsas acadêmicas e auxílios financeiros	Bolsa para apoio materno infantil - PIN	O apoio materno-infantil está previsto na Resolução nº 33/CONSUNI/UFFS/2013 artigo 9º: VIII - NOVA REDAÇÃO DADA PELA RESOLUÇÃO Nº 89/CONSUNI/UFFS/2021)	Recurso financeiro para pagamento de bolsas para apoio materno infantil - PIN	Assegurar recursos financeiros para 100% dos bolsistas de Apoio Materno Infantil do PIN-UFFS	21.000,00	Bolsas
PROGRAD004	Pagamento de bolsas acadêmicas e auxílios financeiros	Auxílio financeiro para participação em Olimpíadas Acadêmicas (PROLIMP)	A participação de discentes em olimpíadas acadêmicas, maratonas de programação e eventos afins é importante para difundir a imagem da UFFS e divulgar as ações desenvolvidas pelos discentes, docentes orientadores e cursos de graduação	Recurso financeiro para auxílio financeiro a estudantes	Assegurar recursos financeiros para participação de estudantes em Olimpíadas Acadêmicas	20.000,00	Auxílios
PROGRAD004	Pagamento de bolsas acadêmicas e auxílios financeiros	Bolsas UFFS Portas Abertas	O Programa UFFS Portas Abertas é uma ação estratégica de divulgação ao principal público-alvo da UFFS, que são os estudantes do Ensino Médio. Para fomentar esse importante evento, pretende-se, com essa ação, garantir o custeio de bolsas aos monitores que atuam na organização das atividades	Recursos financeiros para pagamento de bolsas para monitores do evento UFFS Portas Abertas e de atividades similares	Assegurar recursos financeiros para pagamento de monitores de eventos acadêmicos de divulgação institucional	12.000,00	Bolsas
PROGRAD005	Custeio de atividades da DPGRAD	Seguro de Acidentes Pessoais	Em cumprimento à Lei Nº 11.788, DE 25 DE SETEMBRO DE 2008 - Lei do Estágio, bem como a acordos/compromissos assumidos	Custeio do seguro de acidentes pessoais para estudantes e estagiários da UFFS	Assegurar o custeio do seguro de acidentes pessoais para 100% dos estudantes e estagiários da UFFS	48.000,00	Serviços de Terceiros
PROGRAD005	Custeio de atividades da DPGRAD	Pagamento de GECC processos seletivos	A atuação dos servidores nos processos seletivos PIN e Pró-Imigrante se configura como atividade extra, que ultrapassa as responsabilidades regulares dos servidores	Custeio de Gratificação de encargos de Cursos e Concursos para os servidores atuantes nos processos seletivos do PIN e do Pró-Imigrante	Assegurar o custeio do GECC para 100% dos servidores atuantes nos processos seletivos do PIN e do Pró-Imigrante	30.000,00	Serviços de Terceiros
PROGRAD005	Custeio de atividades da DPGRAD	Custeio de publicações DPGRAD	A publicação dos resultados das ações e dos Programas é fundamental para que a produção do conhecimento alcance seus fins	Recursos para publicar ações dos Programas e políticas da Graduação	Garantir o custeio de, no mínimo, uma publicação anual para cada Programa da Graduação	10.000,00	Serviços de Terceiros
PROGRAD006	Programa Incluir	Equipamentos - Núcleos de Acessibilidade	Fornecer suporte de materiais/equipamentos para o trabalho desenvolvido pelos setores de acessibilidade dos campi	Aquisição de equipamentos para os Núcleos de Acessibilidade	Assegurar materiais/equipamentos necessários para o atendimento realizado pelos campi e setores de acessibilidade dos campi	60.000,00	Materiais Permanentes
PROGRAD006	Programa Incluir	Materiais - Núcleos de Acessibilidade	Fornecer suporte de materiais/equipamentos para o trabalho desenvolvido pelos setores de acessibilidade dos campi	Aquisição de materiais para os Núcleos de Acessibilidade	Assegurar materiais/equipamentos necessários para o atendimento realizado pelos campi e setores de acessibilidade dos campi	20.000,00	Materiais de Consumo
PROGRAD006	Programa Incluir	Passagens para capacitação dos servidores que atuam na DPGRAD, nos setores de acessibilidade e nos campi	Participação em eventos de (cursos, seminários, congressos, vistas técnicas) que contribuem para a capacitação dos servidores que atuam na DPGRAD, nos setores de acessibilidade e nos campi	Recursos de custeio para o desenvolvimento de ações de qualificação dos servidores dos servidores da DPGRAD, dos setores de acessibilidade e dos campi	Assegurar recursos financeiros para custeio de 100% das ações previstas	14.437,00	Passagens

PROGRAD006	Programa Incluir	Diárias para capacitação dos servidores que atuam na DPGRAD, nos setores de acessibilidade e nos campi	Participação em eventos de (cursos, seminários, congressos, visitas técnicas) que contribuem para a capacitação dos servidores que atuam na DPGRAD, nos setores de acessibilidade e nos campi	Recursos de custeio para o desenvolvimento de ações de qualificação dos servidores da DPGRAD, dos setores de acessibilidade e dos campi	Assegurar recursos financeiros para custeio de 100% das ações previstas	14.000,00	Diárias
PROGRAD007	Manutenção dos serviços ofertados pelo Sistema de Bibliotecas	Contratação de Biblioteca Virtual	Necessidade de acervo virtual para que o Sistema de Bibliotecas possa garantir a bibliografia básica e complementar para os cursos de graduação, bem como dar suporte ao desenvolvimento da pesquisa e da pós-graduação e da extensão e cultura	Assinatura de biblioteca virtual	4000 licenças	257.040,00	Serviços de Terceiros
PROGRAD007	Manutenção dos serviços ofertados pelo Sistema de Bibliotecas	Aquisição de material bibliográfico - livros nacionais	Necessidade de acervo físico para que o Sistema de Bibliotecas possa garantir a bibliografia básica e complementar para os cursos de graduação, bem como dar suporte ao desenvolvimento da pesquisa e da pós-graduação e da extensão e cultura	Aquisição de livros físicos	2000 exemplares	181.165,64	Materiais Permanentes
PROGRAD008	Apoio à educação a distância	Pagamento de GECC para capacitação em EAD	Necessidade de atender a demanda de capacitação específica para Educação a Distância - EaD e para o ambiente virtual de ensino e de aprendizagem, conforme proposto na Resolução Nº 42/CONSUM/CGAE/UFGS/2023	Número de horas de instrutoria e produção de material didático	800 horas	75.000,00	Serviços de Terceiros
PROPEPG002	Fomento aos Grupos de Trabalho (GTs) da Pós-Graduação	Subsidiar a estruturação e adequação de Grupos de Trabalho da Pós-Graduação, por meio de fomento para orientações aos docentes do GT para a elaboração de propostas de novos cursos de mestrado e doutorado, promovidas através de seminários consultorias e tutorias	A expansão da Pós-Graduação da UFGS sugere a criação de novos cursos e programas de mestrado e doutorado. Especialmente para consolidar os programas e a própria instituição, há necessidade de investir em propostas de doutorados. Os docentes que integram os GTs necessitam de orientações de especialistas na área proposta e que tenham uma inserção na CAPES, para que as propostas sejam elaboradas com bastante critério e qualidade para serem aprovadas	Número de cursos de mestrado e doutorado	Submeter 4 (quatro) propostas de curso de Doutorado e 2 (duas) propostas para novos Programas de Mestrado Acadêmico e Profissional	6.000,00	Passagens
PROPEPG002	Fomento aos Grupos de Trabalho (GTs) da Pós-Graduação	Subsidiar a estruturação e adequação de Grupos de Trabalho da Pós-Graduação, por meio de fomento para orientações aos docentes do GT para a elaboração de propostas de novos cursos de mestrado e doutorado, promovidas através de seminários consultorias e tutorias	A expansão da Pós-Graduação da UFGS sugere a criação de novos cursos e programas de mestrado e doutorado. Especialmente para consolidar os programas e a própria instituição, há necessidade de investir em propostas de doutorados. Os docentes que integram os GTs necessitam de orientações de especialistas na área proposta e que tenham uma inserção na CAPES, para que as propostas sejam elaboradas com bastante critério e qualidade para serem aprovadas	Número de cursos de mestrado e doutorado	Submeter 4 (quatro) propostas de curso de Doutorado e 2 (duas) propostas para novos Programas de Mestrado Acadêmico e Profissional	3.000,00	Diárias
PROPEPG004	Consultoria externa aos programas de pós-graduação da UFGS	Oferecer aos programas de pós-graduação tutorias de profissionais de área específica no programa, uma por semestre, conforme a disponibilidade do tutor	Consolidação dos programas através da qualificação, de acordo com os critérios estabelecidos na avaliação quadrienal da CAPES	Conceito CAPES dos PPGs	Qualificar os 19 programas existentes e os que serão implantados para elevação do Conceito CAPES	5.000,00	Passagens
PROPEPG004	Consultoria externa aos programas de pós-graduação da UFGS	Oferecer aos programas de pós-graduação tutorias de profissionais de área específica no programa, uma por semestre, conforme a disponibilidade do tutor	Consolidação dos programas através da qualificação, de acordo com os critérios estabelecidos na avaliação quadrienal da CAPES	Conceito CAPES dos PPGs	Qualificar os 19 programas existentes e os que serão implantados para elevação do Conceito CAPES	2.500,00	Diárias
PROPEPG005	Programa de Apoio à Pós-Graduação Institucional (PROAP Institucional) (Auxílio a discentes)	Destinar recursos financeiros através de PROAP Institucional para os programas cursos de Pós-Graduação Stricto Sensu, para custeio nas modalidades previstas em regulamentação interna, tais como ações de pesquisa, participação e realização de eventos, diárias e passagens, publicações, traduções, dentre outras	Esta ação tem como finalidade qualificar os Programas de Pós-Graduação (PPGs) da UFGS, por meio da disponibilização de recursos financeiros destinados ao desenvolvimento de atividades de ensino e pesquisa	Número de programas que farão uso do PROAP Institucional	Atender 100% dos PPGs da UFGS com recursos de PROAP Institucional para demandas de custeio previstas em regulamentação interna em 2025	25.000,00	Bolsas
PROPEPG005	Programa de Apoio à Pós-Graduação Institucional (PROAP Institucional)	Destinar recursos financeiros através de PROAP Institucional para os programas cursos de Pós-Graduação Stricto Sensu, para custeio nas modalidades previstas em regulamentação interna, tais como ações de pesquisa, participação e realização de eventos, diárias e passagens, publicações, traduções, dentre outras	Esta ação tem como finalidade qualificar os Programas de Pós-Graduação (PPGs) da UFGS, por meio da disponibilização de recursos financeiros destinados ao desenvolvimento de atividades de ensino e pesquisa	Número de programas que farão uso do PROAP Institucional	Atender 100% dos PPGs da UFGS com recursos de PROAP Institucional para demandas de custeio previstas em regulamentação interna em 2025	25.000,00	Passagens
PROPEPG005	Programa de Apoio à Pós-Graduação Institucional (PROAP Institucional) (Serviço de tradução publicação)	Destinar recursos financeiros através de PROAP Institucional para os programas cursos de Pós-Graduação Stricto Sensu, para custeio nas modalidades previstas em regulamentação interna, tais como ações de pesquisa, participação e realização de eventos, diárias e passagens, publicações, traduções, dentre outras	Esta ação tem como finalidade qualificar os Programas de Pós-Graduação (PPGs) da UFGS, por meio da disponibilização de recursos financeiros destinados ao desenvolvimento de atividades de ensino e pesquisa	Número de programas que farão uso do PROAP Institucional	Atender 100% dos PPGs da UFGS com recursos de PROAP Institucional para demandas de custeio previstas em regulamentação interna em 2025	15.000,00	Serviços de Terceiros
PROPEPG005	Programa de Apoio à Pós-Graduação Institucional (PROAP Institucional) (Material consumível para laboratório)	Destinar recursos financeiros através de PROAP Institucional para os programas cursos de Pós-Graduação Stricto Sensu, para custeio nas modalidades previstas em regulamentação interna, tais como ações de pesquisa, participação e realização de eventos, diárias e passagens, publicações, traduções, dentre outras	Esta ação tem como finalidade qualificar os Programas de Pós-Graduação (PPGs) da UFGS, por meio da disponibilização de recursos financeiros destinados ao desenvolvimento de atividades de ensino e pesquisa	Número de programas que farão uso do PROAP Institucional	Atender 100% dos PPGs da UFGS com recursos de PROAP Institucional para demandas de custeio previstas em regulamentação interna em 2025	15.000,00	Materiais de Consumo
PROPEPG005	Programa de Apoio à Pós-Graduação Institucional (PROAP Institucional)	Destinar recursos financeiros através de PROAP Institucional para os programas cursos de Pós-Graduação Stricto Sensu, para custeio nas modalidades previstas em regulamentação interna, tais como ações de pesquisa, participação e realização de eventos, diárias e passagens, publicações, traduções, dentre outras	Esta ação tem como finalidade qualificar os Programas de Pós-Graduação (PPGs) da UFGS, por meio da disponibilização de recursos financeiros destinados ao desenvolvimento de atividades de ensino e pesquisa	Número de programas que farão uso do PROAP Institucional	Atender 100% dos PPGs da UFGS com recursos de PROAP Institucional para demandas de custeio previstas em regulamentação interna em 2025	15.000,00	Diárias
PROPEPG006	Bolsas de Pós-Graduação (Bolsas Institucionais de ampla concorrência aos discentes de mestrado de cada um dos 17 PPGs da UFGS no valor de R\$ 2.100,00, pagas por 12 meses) + demanda de 1 PPG novo	Lançamento e manutenção de bolsas institucionais para alunos de mestrado e doutorado, e de bolsas indígenas para alunos de lato e stricto sensu	A oferta de bolsas institucionais justifica-se pela atendimento aos programas manutenção de alunos em dedicação integral nas atividades dos mestrados e doutorados, propiciando a qualificação das produções científicas e acadêmicas. Sobre as bolsas indígenas, existe a necessidade de atender a política de acesso e permanência aos povos indígenas nos programas de pós-graduação lato e stricto sensu (PIN)	Número de bolsas	Ofertar 394 bolsas de mestrado, 124 bolsas de doutorado e 48 bolsas indígenas para stricto sensu e 24 bolsas para lato sensu em 2025	771.951,96	Bolsas
PROPEPG006	Bolsas de Pós-Graduação (Bolsas de doutorado institucional de ampla concorrência aos discentes de doutorado de cada um dos 4 PPGs da UFGS no valor de R\$ 3.100,00, pagas por 12 meses) + demanda de novo edital de bolsas de doutorado para os 5 PPGs	Lançamento e manutenção de bolsas institucionais para alunos de mestrado e doutorado, e de bolsas indígenas para alunos de lato e stricto sensu	A oferta de bolsas institucionais justifica-se pela atendimento aos programas manutenção de alunos em dedicação integral nas atividades dos mestrados e doutorados, propiciando a qualificação das produções científicas e acadêmicas. Sobre as bolsas indígenas, existe a necessidade de atender a política de acesso e permanência aos povos indígenas nos programas de pós-graduação lato e stricto sensu (PIN)	Número de bolsas	Ofertar 394 bolsas de mestrado, 124 bolsas de doutorado e 48 bolsas indígenas para stricto sensu e 24 bolsas para lato sensu em 2025	148.800,00	Bolsas
PROPEPG006	Bolsas de Pós-Graduação (Auxílios para Indígenas Stricto Sensu - PROGRAMA INDÍGENA (PIN), pagas por 12 meses)	Lançamento e manutenção de bolsas institucionais para alunos de mestrado e doutorado, e de bolsas indígenas para alunos de lato e stricto sensu	A oferta de bolsas institucionais justifica-se pela atendimento aos programas manutenção de alunos em dedicação integral nas atividades dos mestrados e doutorados, propiciando a qualificação das produções científicas e acadêmicas. Sobre as bolsas indígenas, existe a necessidade de atender a política de acesso e permanência aos povos indígenas nos programas de pós-graduação lato e stricto sensu (PIN)	Número de bolsas	Ofertar 394 bolsas de mestrado, 124 bolsas de doutorado e 48 bolsas indígenas para stricto sensu e 24 bolsas para lato sensu em 2025	25.200,00	Bolsas
PROPEPG016	Edital de fomento aos projetos de pesquisa desenvolvimento tecnológico e inovação, com ênfase na Pós-graduação (Material consumível para pesquisa laboratório)	Recursos institucionais de fomento aos pesquisadores, para despesas correntes e de capital, por meio termos de outorga em subprojetos contemplados em editais de pesquisa	Fortalecer os grupos de pesquisa e programas de pós-graduação, qualificando os indicadores de produção científica e tecnológica da UFGS	Número de produções qualificadas, tais como patentes/software, artigos de periódicos, livros e capítulos. Resultados apresentados em eventos da UFGS e em eventos externos (Regionais, Nacionais e Internacionais)	Lançar, ao menos, um edital de fomento à Pesquisa em 2025	200.000,00	Materiais de Consumo
PROPEPG016	Edital de fomento aos projetos de pesquisa desenvolvimento tecnológico e inovação, com ênfase na Pós-graduação (Fomento de capital aos grupos de pesquisa)	Recursos institucionais de fomento aos pesquisadores, para despesas correntes e de capital, por meio termos de outorga em subprojetos contemplados em editais de pesquisa	Fortalecer os grupos de pesquisa e programas de pós-graduação, qualificando os indicadores de produção científica e tecnológica da UFGS	Número de produções qualificadas, tais como patentes/software, artigos de periódicos, livros e capítulos. Resultados apresentados em eventos da UFGS e em eventos externos (Regionais, Nacionais e Internacionais)	Lançar, ao menos, um edital de fomento à Pesquisa em 2025	150.000,00	Materiais Permanentes
PROPEPG016	Edital de fomento aos projetos de pesquisa desenvolvimento tecnológico e inovação, com ênfase na Pós-graduação (Serviços de terceiros para fomento ao pesquisador)	Recursos institucionais de fomento aos pesquisadores, para despesas correntes e de capital, por meio termos de outorga em subprojetos contemplados em editais de pesquisa	Fortalecer os grupos de pesquisa e programas de pós-graduação, qualificando os indicadores de produção científica e tecnológica da UFGS	Número de produções qualificadas, tais como patentes/software, artigos de periódicos, livros e capítulos. Resultados apresentados em eventos da UFGS e em eventos externos (Regionais, Nacionais e Internacionais)	Lançar, ao menos, um edital de fomento à Pesquisa em 2025	150.000,00	Serviços de Terceiros
PROPEPG020	Taxa de Administração para Fundação de Apoio 7% do valor previsto para CVs (rever valor dos CVs)	Repasso de recursos de fundações de amparo à pesquisa dos estados do Rio Grande do Sul, Santa Catarina e Paraná (FAPERGS, FAPESC, Fundação Araucária), por meio do serviço administrativo/financeiro realizado por fundação de apoio para auxílio ao pesquisador e bolsas de IC e IT destinadas aos discentes da UFGS	Fortalecimento da inserção dos estudantes na pesquisa, fortalecimento dos grupos de pesquisa, ampliação da produção científica da UFGS a partir da cooperação técnica das fundações de amparo à pesquisa	Recurso captado proveniente de agências de fomento	Garantir a execução de 100% dos recursos de convênios firmados entre a UFGS e agências de fomento em Pesquisa que necessitem de contratação de fundação de apoio	50.000,00	Serviços de Terceiros
PROPEPG021	Bolsas de Pesquisa (Bolsas de IC e IT (an.jago. edital vigente, 117 bolsas por mês totalizando 936 bolsas)	Lançamento e manutenção de bolsas relativas ao PRO-ICT por meio de editais anuais de iniciação científica e tecnológica	Fortalecimento de ações do PRO-ICT e inserção de alunos da graduação em subprojetos de iniciação científica e tecnológica, buscando qualificar os indicadores de produção científica e despertando o interesse contínuo na pesquisa e pós-graduação	Número de bolsas	Ofertar mais 120 bolsas a partir de novo edital de IC/IT em 2025	655.200,00	Bolsas
PROPEPG021	Bolsas de Pesquisa (Bolsas de IC e IT (set./dez. novo edital, 117 bolsas pagas por mês, totalizando 468 bolsas)	Lançamento e manutenção de bolsas relativas ao PRO-ICT por meio de editais anuais de iniciação científica e tecnológica	Fortalecimento de ações do PRO-ICT e inserção de alunos da graduação em subprojetos de iniciação científica e tecnológica, buscando qualificar os indicadores de produção científica e despertando o interesse contínuo na pesquisa e pós-graduação	Número de bolsas	Ofertar mais 120 bolsas a partir de novo edital de IC/IT em 2025	327.600,00	Bolsas
PROPEPG029	Jornada de Iniciação Científica (JIC), Simpósio de Pós-Graduação do Sul do Brasil (SIMPOS) e Prêmio Jovem Pesquisador	Transporte para permitir que servidores e estudantes possam se deslocar até o Campus de organização da JIC	Socialização das pesquisas científicas e tecnológicas e das dissertações realizadas na UFGS e por outras Instituições. Fortalecimento do Programa de Iniciação Científica e Tecnológica, das produções acadêmicas dos discentes da Pós-Graduação, reconhecendo a qualidade dos trabalhos desenvolvidos na UFGS, dando visibilidade à Universidade no âmbito nacional	Número de trabalhos apresentados e publicados nos eventos	Promover a realização de 1 (um) evento científico para a pesquisa e 1 (um) evento científico para a Pós-Graduação, por campus, em 2025	20.000,00	Transportes

PROPEPG029	Tomada de Iniciação Científica (JIC), Simpósio de Pós-Graduação do Sul do Brasil (SIMPOS) e Prêmio Jovem Pesquisador	Organização dos eventos, previsão de palestrantes, avaliadores ad hoc, organização da logística dos eventos. Premiação dos melhores trabalhos	Socialização das pesquisas científicas e tecnológicas e das dissertações realizadas na UFFS e por outras Instituições. Fortalecimento do Programa de Iniciação Científica e Tecnológica, das produções acadêmicas dos discentes da Pós-Graduação, reconhecendo a qualidade dos trabalhos desenvolvidos na UFFS, dando visibilidade à Universidade no âmbito nacional	Número de trabalhos apresentados e publicados nos eventos	Promover a realização de 1 (um) evento científico para a pesquisa e 1 (um) evento científico para a Pós-Graduação, por campus, em 2025	9.200,00	Diárias
PROPEPG029	Tomada de Iniciação Científica (JIC), Simpósio de Pós-Graduação do Sul do Brasil (SIMPOS) e Prêmio Jovem Pesquisador (Auxílio Prêmio Jovem Pesquisador)	Organização dos eventos, previsão de palestrantes, avaliadores ad hoc, organização da logística dos eventos. Premiação dos melhores trabalhos	Socialização das pesquisas científicas e tecnológicas e das dissertações realizadas na UFFS e por outras Instituições. Fortalecimento do Programa de Iniciação Científica e Tecnológica, das produções acadêmicas dos discentes da Pós-Graduação, reconhecendo a qualidade dos trabalhos desenvolvidos na UFFS, dando visibilidade à Universidade no âmbito nacional	Número de trabalhos apresentados e publicados nos eventos	Promover a realização de 1 (um) evento científico para a pesquisa e 1 (um) evento científico para a Pós-Graduação, por campus, em 2025	8.400,00	Bolsas
PROPEPG029	Tomada de Iniciação Científica (JIC), Simpósio de Pós-Graduação do Sul do Brasil (SIMPOS) e Prêmio Jovem Pesquisador	Passagens para palestrantes se deslocarem até o Campus de organização da JIC	Socialização das pesquisas científicas e tecnológicas e das dissertações realizadas na UFFS e por outras Instituições. Fortalecimento do Programa de Iniciação Científica e Tecnológica, das produções acadêmicas dos discentes da Pós-Graduação, reconhecendo a qualidade dos trabalhos desenvolvidos na UFFS, dando visibilidade à Universidade no âmbito nacional	Número de trabalhos apresentados e publicados nos eventos	Promover a realização de 1 (um) evento científico para a pesquisa e 1 (um) evento científico para a Pós-Graduação, por campus, em 2025	1.400,00	Passagens
PROPEPG031	Atribuição de DOI aos artigos científicos dos periódicos da UFFS	Disponibilizar recursos financeiros para pagamento dos artigos científicos que receberão atribuição de DOI em 2020 e pagamento da anuidade da institucional ABEC e pagamento por periódico	Fortalecer os periódicos da UFFS e possibilitar a avaliação dos artigos científicos de acordo com o Qualis CAPES	Número de DOI atribuídos a artigos indexados nas bases de dados	Atribuir DOI a 100% dos artigos científicos publicados nos periódicos da UFFS	6.000,00	Serviços de Terceiros
PROPEPG035	Manutenção da contratação do sistema de verificação de similaridade	A solução será utilizada para detecção de possíveis plágios em trabalhos de conclusão de curso como monografias, dissertações, teses e relatórios, bem como em artigos científicos de periódicos da UFFS, dentre outras finalidades	Prevenir e detectar possíveis plágios em trabalhos acadêmicos e científicos da UFFS	Trabalhos submetidos à verificação	Garantir a confiabilidade em 100% dos trabalhos acadêmicos e científicos da UFFS em 2025	25.000,00	Serviços de Terceiros
PROPEPG037	Gestão da Unidade	Esta ação visa o planejamento de despesas com a manutenção de atividades administrativas da PROPEPG, como reuniões de trabalho, visitas técnicas representativa institucional em órgãos e eventos nacionais, realização de eventos esporádicos, e aquisição de materiais, de acordo com a necessidade	A gestão da PROPEPG envolve uma série de atividades administrativas que demandam recursos para transporte e deslocamento de servidores a serviço, bem como decisões estratégicas nas áreas inerentes à pesquisa e à pós-graduação que dependam de recursos orçamentários	Atendimento de 100% das demandas de diárias	Pagamento de diárias para atender às demandas da Pró-Reitoria	40.000,00	Diárias
PROPEPG037	Gestão da Unidade	Esta ação visa o planejamento de despesas com a manutenção de atividades administrativas da PROPEPG, como reuniões de trabalho, visitas técnicas representativa institucional em órgãos e eventos nacionais, realização de eventos esporádicos, e aquisição de materiais, de acordo com a necessidade	A gestão da PROPEPG envolve uma série de atividades administrativas que demandam recursos para transporte e deslocamento de servidores a serviço, bem como decisões estratégicas nas áreas inerentes à pesquisa e à pós-graduação que dependam de recursos orçamentários	Atendimento de 100% das demandas de passagens	Pagamento de passagens para atender às demandas da Pró-Reitoria	40.000,00	Passagens
PROPEPG037	Gestão da Unidade (Contratação de serviço de confecção dos formulários para a impressão de diplomas e certificados)	Esta ação visa o planejamento de despesas com a manutenção de atividades administrativas da PROPEPG, como reuniões de trabalho, visitas técnicas representativa institucional em órgãos e eventos nacionais, realização de eventos esporádicos, e aquisição de materiais, de acordo com a necessidade	A gestão da PROPEPG envolve uma série de atividades administrativas que demandam recursos para transporte e deslocamento de servidores a serviço, bem como decisões estratégicas nas áreas inerentes à pesquisa e à pós-graduação que dependam de recursos orçamentários	Atendimento de 100% das demandas de diplomas e certificados	Aquisição de formulários para emissão de diplomas e certificados	10.000,00	Serviços de Terceiros
PROPEPG039	Gestão de convênios de Pesquisa e Pós-Graduação com agências de fomento (Fonte 0181-convênios)	Gestão dos recursos financeiros providos de editais externos de fomento à Pesquisa e Pós-Graduação, recebidos pela UFFS via pagamento de GRU	Os convênios firmados entre a UFFS e a Fundação Araucária, agência de fomento do Paraná, preveem o repasse de recursos à UFFS via pagamento de GRU. Os valores entram na conta da UFFS e precisam estar lançados na LOA para que sejam executados. Portanto, esta demanda entra como uma ação no Planejamento Anual da PROPEPG, para que seja contemplado no orçamento. Importante destacar que se trata de recursos externos, portanto, não entram no orçamento institucional. Dos recursos previstos estão: Editais de bolsas de IC e IT PIBIC/PIBIA, editais de bolsas PIBIS, editais de bolsas de Pós-Graduação (Mestrado e Doutorado, Técnico e Sênior)	Convênios firmados entre a UFFS e agências de fomento em Pesquisa e Pós-Graduação. Número de GRUs emitidas para execução dos convênios	Garantir a execução de 100% dos recursos de convênios firmados entre a UFFS e agências de fomento em Pesquisa e Pós-Graduação	717.900,00	Bolsas
PROPEPG039	#A CAPTAR#	#A CAPTAR#	#A CAPTAR#	#A CAPTAR#	#A CAPTAR#	184.600,00	Bolsas
PROPEPG039	#A CAPTAR#	#A CAPTAR#	#A CAPTAR#	#A CAPTAR#	#A CAPTAR#	80.000,00	Materiais Permanentes
PROPEPG041	Fomento para execução do Programa Universidade Aberta do Brasil (UAB - CAPES)	Fomento para implantação de cursos de Especialização à distância pela Universidade Aberta do Brasil, em parceria com Instituições Públicas Federais e Municípios nos três estados do Sul do Brasil. Tendo em vista a característica das ofertas, em que há articulação com outras instituições e os Polos são em diferentes municípios, há constante demanda por deslocamento aos Polos, e reuniões na CAPES	Fortalecimento da pós-graduação Lato Sensu e ampliação do acesso a cursos de Especialização gratuitos	Número de Cursos de Especialização	Garantir a implantação dos cursos de Especialização pela UAB	5.000,00	Passagens
PROPEPG041	Fomento para execução do Programa Universidade Aberta do Brasil (UAB - CAPES)	Fomento para implantação de cursos de Especialização à distância pela Universidade Aberta do Brasil, em parceria com Instituições Públicas Federais e Municípios nos três estados do Sul do Brasil. Tendo em vista a característica das ofertas, em que há articulação com outras instituições e os Polos são em diferentes municípios, há constante demanda por deslocamento aos Polos, e reuniões na CAPES	Fortalecimento da pós-graduação Lato Sensu e ampliação do acesso a cursos de Especialização gratuitos	Número de Cursos de Especialização	Garantir a implantação dos cursos de Especialização pela UAB	2.500,00	Transportes
PROPEPG041	Fomento para execução do Programa Universidade Aberta do Brasil (UAB - CAPES)	Fomento para implantação de cursos de Especialização à distância pela Universidade Aberta do Brasil, em parceria com Instituições Públicas Federais e Municípios nos três estados do Sul do Brasil. Tendo em vista a característica das ofertas, em que há articulação com outras instituições e os Polos são em diferentes municípios, há constante demanda por deslocamento aos Polos, e reuniões na CAPES	Fortalecimento da pós-graduação Lato Sensu e ampliação do acesso a cursos de Especialização gratuitos	Número de Cursos de Especialização	Garantir a implantação dos cursos de Especialização pela UAB	2.500,00	Diárias
PROPEPG041	Fomento para implantação de novos cursos de Residência Uniprofissional, Multiprofissional e Médica	Com base no Plano Plurianual 2024-2027 e considerando as propostas de novos cursos de Residência Médica, Uniprofissional e Multiprofissional em avaliação no MEC, essa ação visa planejamento de despesas com deslocamentos e reuniões de trabalho com os cenários de prática dos diferentes municípios em que a UFFS possui e possuirá programas	Fortalecimento da pós-graduação Lato Sensu e ampliação do acesso a cursos de Especialização gratuitos	Número de cursos de Residências Médicas, Multiprofissionais e Uniprofissionais	Aumentar o número de cursos de Residências em Saúde	2.500,00	Transportes
PROPEPG041	Fomento para implantação de novos cursos de Residência Uniprofissional, Multiprofissional e Médica	Com base no Plano Plurianual 2024-2027 e considerando as propostas de novos cursos de Residência Médica, Uniprofissional e Multiprofissional em avaliação no MEC, essa ação visa planejamento de despesas com deslocamentos e reuniões de trabalho com os cenários de prática dos diferentes municípios em que a UFFS possui e possuirá programas	Fortalecimento da pós-graduação Lato Sensu e ampliação do acesso a cursos de Especialização gratuitos	Número de cursos de Residências Médicas, Multiprofissionais e Uniprofissionais	Aumentar o número de cursos de Residências em Saúde	2.500,00	Diárias
PROPEPG043	Programa de Aprimoramento Profissional em Medicina Veterinária (PAPMV)	Pagamento de bolsas para acadêmicos do Curso de pós-graduação na forma de treinamento em serviço, na área de medicina Veterinária - Programa de Aprimoramento Profissional em Medicina Veterinária (PAPMV). Constituído por atividades práticas executadas de casos com carga horária de 40 horas semanais, destinado a médicos veterinários. Com ênfase em áreas específicas de acordo com projeto, a serem executadas nas dependências da Superintendência Unidade Hospitalar Veterinária Universitária (SUHVU), Campus Realeza da universidade Federal da Fronteira Sul. Os alunos deverão ter dedicação e participação em todas as atividades programadas, e farão jus a percepção de bolsa mensal no valor de 80% da bolsa de mestrado, oriunda de orçamento institucional	O Aprimorando complementará a formação acadêmica dos graduados em Medicina Veterinária, possibilitando aperfeiçoamento em área específica do exercício profissional, mediante programa de atividades práticas, desenvolvidas junto aos professores da Superintendência Unidade Hospitalar Veterinária Universitária (SUHVU) - Campus Realeza - PR. Os Programas de Aprimoramento são orientados pelos princípios e diretrizes do Conselho Federal de Medicina Veterinária (CFMV), a partir das necessidades e realidades locais. Visa favorecer a inserção qualificada dos jovens profissionais no mercado de trabalho. A escolha das áreas de formação para os Aprimorandos levou em consideração as áreas de maior procura por serviços Médicos Veterinários na SUHVU nos últimos anos e a formação do corpo docente	Serão indicadores as matrículas e as ações executadas durante o ano de 2025, com pretensão de 15 (cinco) alunos, sendo um por área ofertada no período. Outros indicadores serão os números de atendimentos e serviços prestados nos setores de treinamento dos aprimorandos em relatório anual da SUHVU	Capacitar 05 médicos veterinários, aprimorando-os a fim de torná-los aptos a realizar diagnósticos, tratamento e formas de controle das enfermidades que acometem os animais, participando ativamente da melhoria da qualidade de vida dos pacientes, contribuindo com a manutenção da saúde única e a promoção do desenvolvimento socioeconômico e tecnológico da região sudoeste do Paraná	40.000,00	Bolsas
PROPLAN001	Gestão das Atividades e Serviços da PROPLAN	Assessorar o Reitor no planejamento e execução das atividades relacionadas à Pró-Reitoria	Necessidade de aperfeiçoamento contínuo da gestão com foco estratégico desempenho institucional	Número de ações e atividades realizadas com foco em gestão de desempenho	Atender as demandas de assessoria com foco no desempenho da gestão. Número de atividades realizadas com resolutividade	25.000,00	Diárias
PROPLAN001	Gestão das Atividades e Serviços da PROPLAN	Assessorar o Reitor no planejamento e execução das atividades relacionadas à Pró-Reitoria	Necessidade de aperfeiçoamento contínuo da gestão com foco estratégico desempenho institucional	Número de ações e atividades realizadas com foco em gestão de desempenho	Atender as demandas de assessoria com foco no desempenho da gestão. Número de atividades realizadas com resolutividade	10.000,00	Transportes
PROPLAN001	Gestão das Atividades e Serviços da PROPLAN	Assessorar o Reitor no planejamento e execução das atividades relacionadas à Pró-Reitoria	Necessidade de aperfeiçoamento contínuo da gestão com foco estratégico desempenho institucional	Número de ações e atividades realizadas com foco em gestão de desempenho	Atender as demandas de assessoria com foco no desempenho da gestão. Número de atividades realizadas com resolutividade	10.000,00	Passagens

PROPLAN002	Gerenciar o processo de produção do PDI 2025-2032	Gerenciar a organização, sistematização, elaboração e validação do PDI 2025-2032 entregue ao Conselho Curador (CONCUR) e ao CONSUNI	Atender o Art. 21 do Decreto 9.235/2017 e projetar a UFFS para o novo ciclo de desenvolvimento institucional	Número de processos de gestão da metodologia de produção do PDI 2025-2032 (Publicação de três Portarias: Coordenação Geral, Comissão de Sistematização e Comissão de Validação, 1º Seminário do PDI (fase diagnóstica), organização dos GTs temáticos para produção do diagnóstico, publicação do documento final do diagnóstico do PDI, 2º Seminário do PDI (fase normativa), criação dos GTs por eixos estratégicos, temas estruturantes transversais, publicação do PDI, envolvimento com a Comunidade e Atores Institucionais)	Produção do PDI 2025-2032 até abril de 2025	5.000,00	Diárias
PROPLAN002	Gerenciar o processo de produção do PDI 2025-2032	Gerenciar a organização, sistematização, elaboração e validação do PDI 2025-2032 entregue ao Conselho Curador (CONCUR) e ao CONSUNI	Atender o Art. 21 do Decreto 9.235/2017 e projetar a UFFS para o novo ciclo de desenvolvimento institucional	Número de processos de gestão da metodologia de produção do PDI 2025-2032 (Publicação de três Portarias: Coordenação Geral, Comissão de Sistematização e Comissão de Validação, 1º Seminário do PDI (fase diagnóstica), organização dos GTs temáticos para produção do diagnóstico, publicação do documento final do diagnóstico do PDI, 2º Seminário do PDI (fase normativa), criação dos GTs por eixos estratégicos, temas estruturantes transversais, publicação do PDI, envolvimento com a Comunidade e Atores Institucionais)	Produção do PDI 2025-2032 até abril de 2025	1.500,00	Transportes
PROPLAN003	Transparência	Coordenar a coleta e organização dos dados disponíveis nos diversos órgãos da Universidade	Cumprir o Plano de Ação Gerencial da PROPLAN e as atribuições elencadas na Unidade SIGRH	Número de painéis ou base de dados disponíveis	Organizar três painéis de dados	2.162,10	Materiais Permanentes
PROPLAN004	Modernizar o processo de produção do Planejamento Institucional Anual (PA UFFS)	Contratação de licença ou aquisição de software especializado em planejamento estratégico integrado	Cumprir a Resolução nº 52/2023 - CONSUNI - CAGPG (10.17.05), que estabelece as normas, diretrizes e metodologia para o planejamento institucional da Universidade Federal da Fronteira Sul (UFFS)	Número de licenças adquiridas	Adquirir uma licença	4.000,00	Serviços de Terceiros
PROPLAN005	Pagamento do PASEP 2025	Cumprimento de obrigação fiscal	Cumprir a Lei nº 9.715, de 25 de novembro de 1998	Pagamento anual da obrigação fiscal realizado	Realizar um pagamento anual	6.000,00	Serviços de Terceiros
PROPLAN006	Qualificação e capacitação dos servidores da Unidade	Qualificação permanente e compartilhamento de capacitações realizados pelos servidores da Unidade	Qualificação e atualização permanente dos servidores da Unidade em áreas específicas e transversais	Número de capacitações realizadas e compartilhamento de conteúdos entre os servidores da Unidade em áreas específicas e transversais da Unidade	Atender 100% das demandas de capacitação e de cursos de curta duração prospectados na Unidade	10.000,00	Transportes
PROPLAN006	Qualificação e capacitação dos servidores da Unidade	Qualificação permanente e compartilhamento de capacitações realizados pelos servidores da Unidade	Qualificação e atualização permanente dos servidores da Unidade em áreas específicas e transversais	Número de capacitações realizadas e compartilhamento de conteúdos entre os servidores da Unidade em áreas específicas e transversais da Unidade	Atender 100% das demandas de capacitação e de cursos de curta duração prospectados na Unidade	10.000,00	Passagens
PROPLAN006	Qualificação e capacitação dos servidores da Unidade	Qualificação permanente e compartilhamento de capacitações realizados pelos servidores da Unidade	Qualificação e atualização permanente dos servidores da Unidade em áreas específicas e transversais	Número de capacitações realizadas e compartilhamento de conteúdos entre os servidores da Unidade em áreas específicas e transversais da Unidade	Atender 100% das demandas de capacitação e de cursos de curta duração prospectados na Unidade	9.189,45	Diárias
SEO001	Gestão das atividades e serviços da SEO	Diárias e passagens. Administração de recursos humanos, financeiros, materiais tecnológicos, dando suporte ao planejamento e gerenciamento das atividades dos Campi e Reitoria no que se refere às manutenções prediais e de infraestrutura, incluindo providências de materiais de suprimento e contratações de serviços necessários às atividades envolvidas no funcionamento dos Campi	Esta ação visa dar viabilidade às ações da SEO nos campi, com viagens da equipe técnica de arquitetura e urbanismo e engenharias para levantamento de campo, diligências, fiscalização de obras, acompanhamento e gestão dos contratos, assistência técnica aos profissionais dos campi. As visitas técnicas são fundamentais para fazer testes, aferições em equipamentos, serviços, qualidade de materiais, medições, levantamento técnico de situações problemas para elaboração de projetos e atividades de manutenção predial, elétrica e de equipamentos	Número de visitas técnicas aos campi; número de viagens para capacitações dos servidores	Meta 1 - Previsão de uma visita técnica em cada um dos campi anualmente, ou seja, seis viagens. Cada viagem com três a quatro servidores da SEO, a depender da área técnica	30.000,00	Diárias
SEO001	Gestão das atividades e serviços da SEO	Emissão de anotações de registro de responsabilidade técnica, taxas de alvarás etc. Administração de recursos humanos, financeiros, materiais e tecnológicos, dando suporte ao planejamento e gerenciamento das atividades dos Campi e Reitoria no que se refere às manutenções prediais e de infraestrutura, incluindo providências de materiais de suprimento e contratações de serviços necessários às atividades envolvidas no funcionamento dos Campi	Uma obra exige de 4 a 5 ARTs e um RRT a depender da complexidade do projeto. No caso de projetos, orçamentos, fiscalização de obra deve-se emitir uma ART. A demanda estimada para os técnicos das Assessorias de Infraestruturas dos campi também. Esta ação visa oferecer serviços de qualidade e seguros para as atividades técnicas de arquitetura e urbanismo e engenharia, cumprindo as obrigações legais do exercício profissional e da responsabilidade técnica junto aos respectivos Conselhos de Classe. Cumprir as exigências legais de licenciamento dos órgãos municipais, estaduais e federais	Número de ARTs ou RRTs emitidas e sua relação com os projetos, orçamentos, fiscalização de obras realizadas	Meta 1 - Emissão de Anotações ou Registros de responsabilidade técnica para os projetos e orçamentos das obras a serem licitadas, bem como dos aditivos	2.000,00	Serviços de Terceiros
SEO002	Desenvolvimento e implantação das manutenções (corretivas, preventivas e prediais) prediais e de infraestrutura para todos os campi	Serviços de manutenção predial, com dedicação exclusiva de mão de obra e fornecimento de materiais e serviços sob demanda todos os campi	Esta ação visa manter as condições necessárias de funcionamento predial e garantir manutenção/conservação da estrutura física e da infraestrutura da instituição	Número de contratos em operação e de processos licitatórios executados; número de ações corretivas, preventivas e prediais	Meta 1 - Acompanhamento dos contratos vigentes; Meta 2 - Processo licitatório e contratos de prestação de serviços em operação	2.752.386,17	Serviços de Terceiros
SEO002	Desenvolvimento e implantação das manutenções (corretivas, preventivas e prediais) prediais e de infraestrutura para todos os campi	Serviços de manutenção elétrica, com dedicação exclusiva de mão de obra e fornecimento de materiais e serviços sob demanda dos campi. Intervenção nas unidades fotovoltaicas Chapecó e Erechim	Esta ação visa manter as condições necessárias de funcionamento predial e garantir manutenção/conservação da estrutura física e da infraestrutura da instituição	Número de contratos em operação e de processos licitatórios executados	Meta 1 - Acompanhamento dos 6 contratos vigentes; Meta 2 - 01 processo licitatório e 02 contratos de prestação de serviços em operação RE e LS	442.731,39	Serviços de Terceiros
SEO002	Desenvolvimento e implantação das manutenções (corretivas, preventivas e prediais) prediais e de infraestrutura para todos os campi	Manutenção preventiva e corretiva sob demanda dos sistemas de climatização e de renovação de arde ar-condicionado Campus Chapecó- Reitoria, Realeza e Passo Fundo	Esta ação visa manter as condições necessárias de funcionamento predial e garantir manutenção/conservação da estrutura física e da infraestrutura da instituição	Número de contratos em operação e de processos licitatórios executados; número de ações corretivas, preventivas e prediais	Meta 1 - Acompanhamento dos 6 contratos vigentes; Meta 2 - 01 processo licitatório e 01 contrato de prestação de serviços em operação	265.709,69	Serviços de Terceiros
SEO002	Desenvolvimento e implantação das manutenções (corretivas, preventivas e prediais) prediais e de infraestrutura para todos os campi	Manutenção (corretivas, preventivas e prediais) de elevadores dos Campi	Esta ação visa manter as condições necessárias de funcionamento predial e garantir manutenção/conservação da estrutura física e da infraestrutura da instituição	Número de contratos em operação e de processos licitatórios executados	Meta 1 - Acompanhamento dos 6 contratos vigentes, no total dos seis campi temos 27 elevadores; Meta 2 - 01 processo licitatório e 03 contratos de prestação de serviços em operação para os campi Chapecó, Laranjeiras do Sul e Realeza	240.000,00	Serviços de Terceiros
SEO002	Desenvolvimento e implantação das manutenções (corretivas, preventivas e prediais) prediais e de infraestrutura para todos os campi	Serviços periódicos de controle de pragas (desinsetização, desratização e desaloejamento de pragas e infestações) e higienização e desinfecção de reservatórios de água potável e de reuso. Campi de Chapecó, Passo Fundo, Erechim, Laranjeiras do Sul e Realeza	Esta ação visa manter as condições necessárias de funcionamento predial e garantir manutenção/conservação da estrutura física e da infraestrutura da instituição	Número de contratos em operação; número de ações desenvolvidas; volume de reservatórios limpos	Meta 1 - 01 processo licitatório Meta 2 - contratos de prestação de serviços em operação em 5 campi	50.000,00	Serviços de Terceiros
SEO002	Desenvolvimento e implantação das manutenções (corretivas, preventivas e prediais) prediais e de infraestrutura para todos os campi	Serviços de manutenção em extintores e mangueiras do sistema de prevenção contra incêndios	Para garantir segurança contra incêndio e pânico à comunidade universitária proteger o patrimônio institucional, atender a demanda à legislação municipal, estadual e federal no tema e regularizar os alvarás de funcionamento das edificações que se encontram irregulares	Número de contratos em operação; número de equipamentos atendidos e ações corretivas, preventivas e prediais	Meta 1 - Acompanhamento dos contratos vigentes; Meta 2 - Realizar manutenção de extintores e mangueiras em 5 campi	26.408,88	Serviços de Terceiros
SEO003	Aditamentos e Reajustes de contratos em execução	Aditivos e reajuste de contratos	Esta ação visa garantir a execução dos contratos com atendimento de demandas complementares não previstas nas obras, bem como honrar os contratos no tocante aos reajustes e reequilíbrios	Número de processos de aditivos de obras; número de processos de reajuste e reequilíbrio	Meta 1 - Elaborar peças técnicas e documentais para processos de aditivos; Meta 2 - Realizar cálculos de reajuste e reequilíbrio proporcionais aos contratos em andamento	1.000.000,00	Obras
SEO004	Investimentos em obras e infraestrutura dos campi	Reforma dos restaurantes universitários do Campus Erechim e Cerro Largo	Recuperar edificações existentes que se encontram muito comprometidas na sua usabilidade devido às patologias que apresenta, sobretudo nas coberturas, instalações elétricas e mecânicas	Projetos elaborados; obra contratada	Meta 1 - Elaborar projetos de arquitetura e urbanismo e engenharias; Meta 2 - Licitar e contratar as obras; Meta 3 - Fiscalizar e fazer a gestão da obra	1.200.000,00	Obras
SETI001	Gestão das Atividades SETI	BRS Suprimentos Corporativos S/A	Essencial para a sustentação do serviço de AVN	Manter contrato ativo e realizar as solicitações de suprimentos conforme demanda	Assegurar que 100% das solicitações sejam realizadas de forma adequada com a entrega dos suprimentos	100.000,00	Serviços de Terceiros
SETI002	Desenvolvimento dos projetos de implantação dos sistemas SIG UFRN na UFFS	Acordo de cooperação técnica com UFRN	Indispensável para a sustentação de serviços referentes aos sistema SIG	Manter acordo ativo e realizar o acompanhamento das atividades	Garantir os recursos necessários para os projetos de implantação dos sistemas SIG na UFFS	270.426,23	Serviços de Terceiros
SETI008	Aquisição de bens, serviços e manutenção de contratos de TIC da UFFS	Outsourcing Impressão - Simpress	Essencial para o funcionamento institucional e para a sustentação dos serviços de impressão institucional	Manter o contrato ativo e realizar a gestão dele	Manter 100% dos serviços de TIC da UFFS em funcionamento	413.949,60	Serviços de Terceiros
SETI008	Aquisição de bens, serviços e manutenção de contratos de TIC da UFFS	DFD - 192/2024 - Ativos de rede de computadores	Atualização, substituição de ativos e modernização de tecnologias de rede de computadores	Disponibilizar ata de registros de preços com quantitativo planejado na demanda	Realizar a contratação (empenho, liquidação e pagamento) de 100% das requisições aprovadas pelas instâncias	400.000,00	Serviços de Terceiros

SETI008	Aquisição de bens, serviços e manutenção de contratos de TIC da UFFS	DFD - 170/2024 - Computadores	Atualização, substituição de equipamentos e modernização de tecnologias do parque de computadores da UFFS	Disponibilizar ata de registros de preços com quantitativo planejado na demanda	Realizar a contratação (empenho, liquidação e pagamento) de 100% das requisições aprovadas pelas instâncias	250.000,00	Serviços de Terceiros
SETI008	Aquisição de bens, serviços e manutenção de contratos de TIC da UFFS	Workspace Google - RNP	Indispensável para sustentação do serviço de e-mail institucional e demais recursos da plataforma Google Workspace	Manter o contrato ativo e realizar a gestão dele	Manter 100% dos serviços de TIC da UFFS em funcionamento	180.329,10	Serviços de Terceiros
SETI008	Aquisição de bens, serviços e manutenção de contratos de TIC da UFFS	UPS e Climatização	Indispensável para a integridade da infraestrutura do Data center e seus serviços	Manter o contrato ativo e realizar a gestão dele	Manter 100% dos serviços de TIC da UFFS em funcionamento	107.210,28	Serviços de Terceiros
SETI008	Aquisição de bens, serviços e manutenção de contratos de TIC da UFFS	Garantia Storages DELL/EMC Data Center	Indispensável para o armazenamento e segurança dos dados institucionais	Manter o contrato ativo e realizar a gestão dele	Manter 100% dos serviços de TIC da UFFS em funcionamento	85.245,96	Serviços de Terceiros
SETI008	Aquisição de bens, serviços e manutenção de contratos de TIC da UFFS	Licenças Webex para Salas Virtuais e Endpoints	Essencial para sustentação do serviço de salas virtuais e equipamentos de videoconferência	Manter o contrato ativo e realizar a gestão dele	Manter 100% dos serviços de TIC da UFFS em funcionamento	82.082,50	Serviços de Terceiros
SETI008	Aquisição de bens, serviços e manutenção de contratos de TIC da UFFS	Central de Incêndio	Indispensável para a integridade da infraestrutura do Data center e seus serviços	Manter o contrato ativo e realizar a gestão dele	Manter 100% dos serviços de TIC da UFFS em funcionamento	79.369,60	Serviços de Terceiros
SETI008	Aquisição de bens, serviços e manutenção de contratos de TIC da UFFS	UPS e Climatização - Peças	Indispensável para a integridade da infraestrutura do Data center e seus serviços	Manter o contrato ativo e realizar a gestão dele	Manter 100% dos serviços de TIC da UFFS em funcionamento	47.072,80	Serviços de Terceiros
SETI008	Aquisição de bens, serviços e manutenção de contratos de TIC da UFFS	Garantia Data Domain	Indispensável para a o backup dos dados institucionais	Manter o contrato ativo e realizar a gestão dele	Manter 100% dos serviços de TIC da UFFS em funcionamento	39.067,08	Serviços de Terceiros
SETI008	Aquisição de bens, serviços e manutenção de contratos de TIC da UFFS	Suporte e Atualização Oracle	Indispensável para a sustentação do serviço de SGBD de sistemas de informação institucionais	Manter o contrato ativo e realizar a gestão dele	Manter 100% dos serviços de TIC da UFFS em funcionamento	29.922,00	Serviços de Terceiros
SETI008	Aquisição de bens, serviços e manutenção de contratos de TIC da UFFS	Serviço de Telefonia Comutada - Cerro Largo	Indispensável para sustentação do serviço de telefonia fixa comutada	Manter o contrato ativo e realizar a gestão dele	Manter 100% dos serviços de TIC da UFFS em funcionamento	26.400,01	Serviços de Terceiros
SETI008	Aquisição de bens, serviços e manutenção de contratos de TIC da UFFS	Certificados Digitais e-CPF	Indispensável para a sustentação do serviço de emissão de certificados digitais e-CPF	Manter o contrato ativo e realizar a gestão dele	Atender 100% das solicitações por certificados aprovados	23.970,00	Serviços de Terceiros
SETI008	Aquisição de bens, serviços e manutenção de contratos de TIC da UFFS	Serviço de Telefonia Comutada - Chapecó	Indispensável para sustentação do serviço de telefonia fixa comutada	Manter o contrato ativo e realizar a gestão dele	Manter 100% dos serviços de TIC da UFFS em funcionamento	23.372,20	Serviços de Terceiros
SETI008	Aquisição de bens, serviços e manutenção de contratos de TIC da UFFS	Software Autoplágio	Essencial para a sustentação do serviço de verificação de similaridade	Disponibilizar recursos de softwares para atendimento de atividades acadêmicas	Manter 100% dos serviços de TIC da UFFS em funcionamento	22.580,42	Serviços de Terceiros
SETI008	Aquisição de bens, serviços e manutenção de contratos de TIC da UFFS	Garantia Servidores HP dos Campi	Indispensável para a sustentação de infraestrutura de TIC local de cada campi	Manter o contrato ativo e realizar a gestão dele	Manter 100% dos serviços de TIC da UFFS em funcionamento	19.520,40	Serviços de Terceiros
SETI008	Aquisição de bens, serviços e manutenção de contratos de TIC da UFFS	Serviço de Telefonia Comutada - Laranjeiras do Sul	Indispensável para sustentação do serviço de telefonia fixa comutada	Manter o contrato ativo e realizar a gestão dele	Manter 100% dos serviços de TIC da UFFS em funcionamento	19.352,75	Serviços de Terceiros
SETI008	Aquisição de bens, serviços e manutenção de contratos de TIC da UFFS	DFD - 194/2024 - Equipamentos de TIC	Atualização, substituição, provimento de equipamentos e modernização de tecnologias do parque de equipamentos da UFFS	Disponibilizar ata de registros de preços com quantitativo planejado na demanda	Realizar a contratação (empenho, liquidação e pagamento) de 100% das requisições aprovadas pelas instâncias	15.990,00	Serviços de Terceiros
SETI008	Aquisição de bens, serviços e manutenção de contratos de TIC da UFFS	Serviço de Telefonia Comutada - Erechim	Indispensável para sustentação do serviço de telefonia fixa comutada	Manter o contrato ativo e realizar a gestão dele	Manter 100% dos serviços de TIC da UFFS em funcionamento	12.385,00	Serviços de Terceiros
SETI008	Aquisição de bens, serviços e manutenção de contratos de TIC da UFFS	Serviço de manutenção do Software Pergamum	Sustentação de sistema de gerenciamento de bibliotecas	Disponibilizar recursos de softwares para atendimento de atividades acadêmicas	Manter 100% dos serviços de TIC da UFFS em funcionamento	11.764,80	Serviços de Terceiros
SETI008	Aquisição de bens, serviços e manutenção de contratos de TIC da UFFS	Mensalidade Parc - Chapecó	Indispensável para a sustentação de serviços relacionados ao Parc - Chapecó	Manter o contrato ativo e realizar a gestão dele	Manter 100% dos serviços de TIC da UFFS em funcionamento	8.000,00	Serviços de Terceiros
SETI008	Aquisição de bens, serviços e manutenção de contratos de TIC da UFFS	Serviço de Telefonia Comutada - Realeza	Indispensável para sustentação do serviço de telefonia fixa comutada	Manter o contrato ativo e realizar a gestão dele	Manter 100% dos serviços de TIC da UFFS em funcionamento	6.716,00	Serviços de Terceiros
SETI008	Aquisição de bens, serviços e manutenção de contratos de TIC da UFFS	DFD - 198/2024 - Itens de TIC	Provimento de consumíveis TIC	Disponibilizar ata de registros de preços com quantitativo planejado na demanda	Realizar a contratação (empenho, liquidação e pagamento) de 100% das requisições aprovadas pelas instâncias	5.000,00	Serviços de Terceiros
SETI008	Aquisição de bens, serviços e manutenção de contratos de TIC da UFFS	DFD - 299/2024 - Materiais de TIC	Provimento de Materiais de TIC não providos pelo AVN	Disponibilizar ata de registros de preços com quantitativo planejado na demanda	Realizar a contratação (empenho, liquidação e pagamento) de 100% das requisições aprovadas pelas instâncias	5.000,00	Serviços de Terceiros
SETI008	Aquisição de bens, serviços e manutenção de contratos de TIC da UFFS	Serviço de Telefonia Comutada - Passo Fundo	Indispensável para sustentação do serviço de telefonia fixa comutada	Manter o contrato ativo e realizar a gestão dele	Manter 100% dos serviços de TIC da UFFS em funcionamento	4.478,00	Serviços de Terceiros
SETI008	Aquisição de bens, serviços e manutenção de contratos de TIC da UFFS	Telefonia Móvel	Indispensável para o sustentação do serviço de comunicação móvel	Manter o contrato ativo e realizar a gestão dele	Manter 100% dos serviços de TIC da UFFS em funcionamento	3.594,24	Serviços de Terceiros
SETI008	Aquisição de bens, serviços e manutenção de contratos de TIC da UFFS	DFD - 239/2024 - Serviço de telefonia móvel institucional	Nova contratação do serviço de telefonia móvel institucional	Planejar e enviar para licitação as aquisições aprovadas	Realizar a contratação (empenho, liquidação e pagamento) de 100% das licitações homologadas	3.283,00	Serviços de Terceiros
SETI008	Aquisição de bens, serviços e manutenção de contratos de TIC da UFFS	DFD - 235/2024 - Solução de firewall	Essencial para a segurança de rede da UFFS e controle de incidentes de segurança	Planejar e enviar para licitação as aquisições aprovadas	Realizar a contratação (empenho, liquidação e pagamento) de 100% das licitações homologadas	2.000,00	Serviços de Terceiros
SETI008	Aquisição de bens, serviços e manutenção de contratos de TIC da UFFS	Software Askmetables	Sustentação de sistema de ensalamento em uso no campus de Realeza/PR	Disponibilizar recursos de softwares para atendimento de atividades acadêmicas	Implantar a solução e operacionalizar o recurso ao mandante no ano de 2025	539,99	Serviços de Terceiros
SETI1013	Gestão atividades e serviços	Projeto de Extensão - Bolsistas na SETI	Bolsa Auxílio Ref. Projeto: Desenvolvimento Profissional e Inovação Tecnológica na área de TI 2024	Manter o projeto ativo e gerir o mesmo	Garantir os recursos necessários para manutenção do projeto e ocupação de 100% das bolsas	108.000,00	Bolsas
SETI1013	Gestão atividades e serviços	Material de consumo	Para possibilitar o desempenho das atividades dos servidores no seu local de trabalho	Manter a possibilidade para aquisição de materiais de consumo para demandas da SETI	Garantir 100% dos materiais necessários para o funcionamento da SETI	3.000,00	Materiais de Consumo
SETI1070	Diárias	Diárias	Recurso previsto para atender as convocações de participação nas reuniões do Colégio de Gestores de TI das Universidades Federais; participação em demais eventos de TI em que somos convocados (Fórum RNP, WTICIFES e WTR); deslocamento aos campi para atender atividades de implantação de sistemas, treinamentos ou manutenções de TI; participação em convocação do evento nacional de arquivistas	Gerir a execução orçamentária de diárias da SETI	Garantir os recursos necessários para o funcionamento da SETI	38.657,50	Diárias
SETI080	Passagem	Passagem	Recurso previsto para atender as convocações de participação nas reuniões do Colégio de Gestores de TI das Universidades Federais; participação em demais eventos de TI em que somos convocados (Fórum RNP, WTICIFES e WTR); deslocamento aos campi para atender atividades de implantação de sistemas, treinamentos ou manutenções de TI; participação em convocação do evento nacional de arquivistas	Gerir a execução orçamentária de passagens da SETI	Garantir os recursos necessários para o funcionamento da SETI	19.000,00	Passagens
TOTAL						64.565.894,00	